# SUPPLEMENTUM EPIGRAPHICUM GRAECUM

REDIGENDUM CURAVIT
A. G. WOODHEAD

ADIUVANTIBUS
M. N. TOD, A. M. WOODWARD,
J. BOUSQUET, W. G. FORREST

CONSILIUM PRAEBENTIBUS
W. DEN BOER,
B. A. VAN GRONINGEN, J. H. THIEL

VOLUME XXII

INSTITUT
FÜR
ALTERTUMSKUNDE
UNIVERSITÄT
KÖLN
1

LUGDUNI BATAVORUM
APUD A. W. SIJTHOFF
MCMLXVII

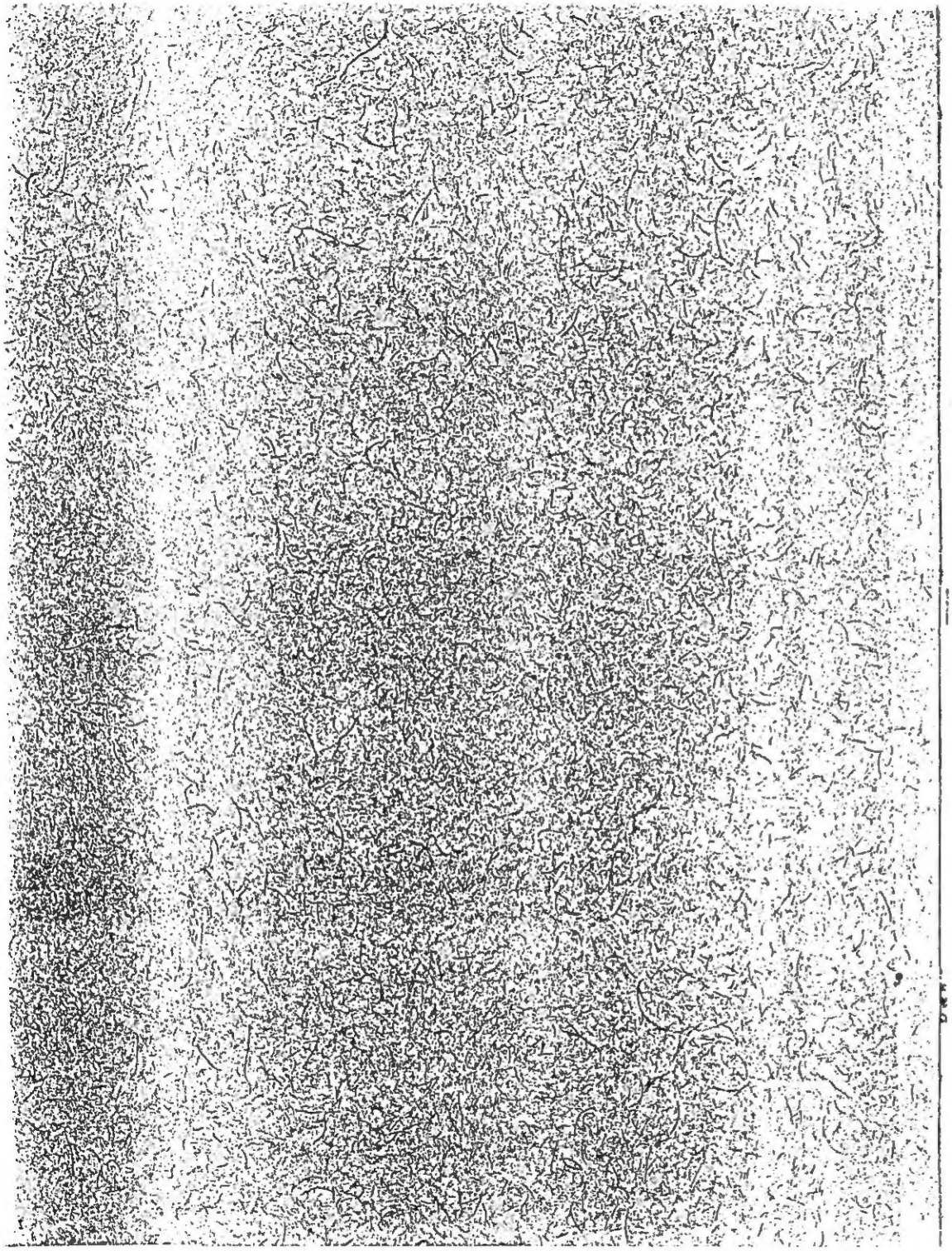

© Copyright 1967 A. W. Sythoff, Leyden
No part of this issue may be reproduced in any form, by print, photoprint, microfilm or any other means without written permission from the publisher.
Printed in the Netherlands

## CONSPECTUS LOCORUM


| | | nn. inscriptionum | nn. paginarum |
|---|---|---|---|
| ATTICA | | | |
| | ante annum Euclidis | 1-87 | 1-26 |
| | post annum Euclidis | 88-204 | 26-67 |
| AEGINA | | 205-206 | 67 |
| CORINTHIA | | 207-256 | 67-80 |
| | Corinthus et vicinia | 213/232 | 68-72 |
| | Isthmus | 207/212 | 67-68 |
| | Perachora | 233/256 | 72-80 |
| SICYONIA | Sicyon | 257 | 80 |
| PHLIASIA | Phleius | 258 | 81 |
| CLEONAEA | Nemea | 259 | 81 |
| ARGIA | | 260-270 | 81-83 |
| | Argi | 263/268 | 81-83 |
| | Dascalio ins. | 270 | 83 |
| | Heraeum Argivorum | 262 | 81 |
| | Kato Belesi | 261 | 81 |
| | Lirkia | 261 | 81 |
| | Mycenae | 260 | 81 |
| | Tiryns | 269 | 83 |
| HERMIONIA | | 271-273 | 84 |
| | Hermione | 271/272 | 84 |
| | Hydrea ins. | 273 | 84 |
| TROEZENIA | Troezen | 274 | 84-89 |
| EPIDAURIA | Epidaurus | 275-295 | 89-97 |
| LACONIA | | 296-310 | 97-100 |
| | Aegiae | 302 | 98 |
| | Cythera ins. | 300 | 98 |
| | Geronthrae | 301 | 98 |
| | Kotronas | 303/307 | 98-99 |
| | Papadianika | 310 | 100 |
| | Phlomochori | 308 | 99-100 |
| | Sparta | 296/299 | 97 |
| | Teuthrona | 303/307 | 98-99 |
| | Thalamae | 309 | 100 |
| MESSENIA | | 311-314 | 100-102 |
| | Asine | 313 | 102 |
| | Cyparissia | 314 | 102 |
| | Leuctra | 312 | 102 |
| | Pherae | 311 | 100-101 |

| | | nn. inscriptionum | nn. paginarum |
|---|---|---|---|
| ARCADIA | | 315-328 | 102-106 |
| | Heraea | 326/327 | 105 |
| | Lusi | 321 | 104 |
| | Orchomenus | 319 | 103 |
| | Origo incerta | 328 | 105-106 |
| | Pheneus(?) | 320 | 103 |
| | Tegea | 315/318 | 102-103 |
| | Thelphusa | 322/325 | 104-105 |
| ELIS | | 329-362 | 106-116 |
| | Daphniotissa | 335 | 107 |
| | Elis | 329/334 | 106-107 |
| | Leprcum | 359/361 | 115 |
| | Olympia et vicinia | 336/358, 495 | 107-115, 160 |
| | Varia | 362 | 116 |
| ACHAIA | Dyme | 363-365 | 116 |
| MEGARIS | | 366-368 | 116 |
| | Aegosthena | 368 | 116 |
| | Megara | 366/367 | 116 |
| BOEOTIA | | 369-442 | 117-140 |
| | Acraephia | 422/431 | 135-136 |
| | Chorsiae | 410 | 132 |
| | Copae | 432 | 136-137 |
| | Dendra | 434/439 | 137-138 |
| | Haliartus | 433 | 137 |
| | Hyettus | 434/439 | 137-138 |
| | Lebadea | 440 | 138-140 |
| | Loutsi | 434/439 | 137-138 |
| | Orchomenus | 441/442 | 140 |
| | Origo incerta | 404,421 | 130,135 |
| | Oropus | 369/372 | 117 |
| | Tanagra | 373/375 | 117-118 |
| | Thebae | 411/421 | 132-135 |
| | Thespiae | 376/404 | 118-130 |
| | Thisbe | 405/409 | 130-131 |
| DELPHI | | 443-491 | 140-158 |
| PHOCIS | Daulis | 492-494 | 159-160 |
| ACARNANIA | Anactorium | 495 | 160 |
| CHIUS Ins. | | 496-532 | 160-175 |


# SIGLA

Praecipue in hoc volumine his siglis usi sumus:

*AJA* = American Journal of Archaeology.
*AJP* = American Journal of Philology.
*Annuario* = Annuario della Scuola Archeologica (Italiana) di Atene.
*Arch. Anz.* = Archäologischer Anzeiger (Beiblatt zum Jahrbuch).
*Arch. Class.* = Archaeologia Classica.
'Αρχ. Δελτ. = 'Αρχαιολογικὸν Δελτίον.
'Αρχ. 'Εφ. = 'Αρχαιολογικὴ 'Εφημερίς.
'Αρχ. Χρον. = 'Αρχαιολογικὰ Χρονικά (παράρτημα τῆς 'Αρχ. 'Εφ.).
'Αθηνᾶ = 'Αθηνᾶ, σύγγραμμα περιοδικὸν τῆς ἐν 'Αθήναις 'Επιστημονικῆς 'Εταιρείας.
*Ath. Mitt.* = Mitteilungen des Deutschen Archäol. Instituts, Athenische Abteilung.
*ATL* = B. D. Meritt, H. T. Wade-Gery, M. F. McGregor, *The Athenian Tribute Lists*, Vol. I/IV, 1939/53.
*BCH* = Bulletin de Correspondance Hellénique.
*BSA* = Annual of the British School at Athens.
CIG = Corpus Inscriptionum Graecarum.
*Cl. Phil.* = Classical Philology.
*Cl. Qu.* = Classical Quarterly.
*Cl. Rev.* = Classical Review.
*CVA* = Corpus Vasorum antiquorum.
*F. de Delphes* = Fouilles de Delphes.
*FGrH* = F. Jacoby, Die Fragmente der Griechischen Historiker.
*Gallia* = Gallia; fouilles et monuments archéologiques en France métropolitaine.
*Gnomon* = Gnomon, Kritische Zeitschrift für d. gesamte klassische Altertumswissenschaft.
*Gymnasium* = Gymnasium, Zeitschrift für Kultur der antike und humanistische Bildung.
*Harv. Theol. Rev.* = Harvard Theological Review.
*Hermes* = Hermes, Zeitschrift für klassische Philologie.
*Hesperia* = Hesperia, Journal of the American School of Classical Studies at Athens.
*Historia* = Historia, Zeitschrift für alte Geschichte.
*HSCP* = Harvard Studies in Classical Philology.
IG = Inscriptiones Graecae.
*I.v.Ol.* = Inschriften von Olympia, herausg. von W. Dittenberger und W. Purgold (1896).
*Jahrb.* = Jahrbuch des Deutschen Archäologischen Instituts.
*Jahresh.* = Jahreshefte d. Oesterreichischen Archäol. Institutes.
*JHS* = Journal of Hellenic Studies.
*JRS* = Journal of Roman Studies.
Κώκαλος = Κώκαλος, Studi pubblicati dall' Istituto di Storia Antica dell' Università di Palermo.
*Mnemosyne* = Mnemosyne, Bibliotheca classica Batava.
*Mus. Helv.* = Museum Helveticum, Schweizerische Zeitschrift für klassische Altertumswissenschaft, etc.
Νέον 'Αθήναιον = Νέον 'Αθ., ἑξαμηνιαῖον περιοδικὸν σύγγραμμα 'Ελληνικῶν σπουδῶν.
*Num. Chron.* = Numismatic Chronicle.

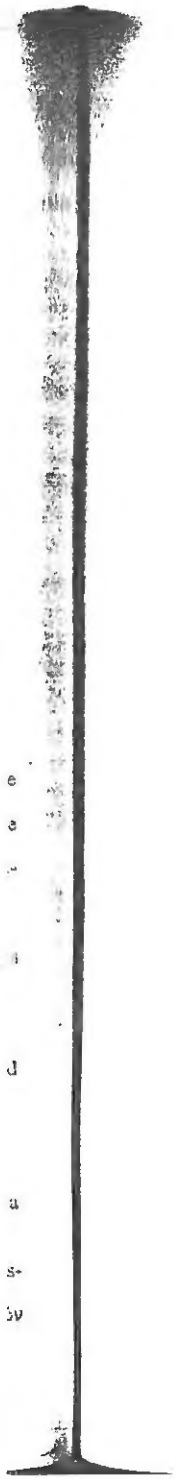

*Olympia VII Ber.* = E. Kunze et al., VII Bericht über die Ausgrabungen in Olympia, 1956-1958 (1961).
*PA* = Prosopographia Attica, ed. J. Kirchner.
*La Parola del Passato* = La Parola del Passato, Rivista di Studi Classici.
*Philologus* = Philologus, Zeitschrift für das klassische Altertum.
*Phoenix* = The Phoenix, Journal of the Classical Association of Canada.
Πολέμων = Πολέμων, ἀρχαιολογικὸν περιοδικόν, Ἀθῆναι.
Πρακτικά = Πρακτικὰ τῆς ἀρχαιολογικῆς Ἑταιρείας.
*RA* = Revue Archéologique.
*R.E.* = Pauly-Wissowa, Realencyclopädie der classischen Altertumswissenschaft.
*REA* = Revue des études anciennes.
*REG* = Revue des études grecques.
*Rend. Ist. Lombardo* = Istituto Lombardo di scienze e lettere: Rendiconti.
*Rendic. dei Lincei* = Rendiconti dell' Accademia Nazionale dei Lincei.
*Rev. Phil.* = Revue de philologie, de littérature et d'histoire anciennes.
*Rh. Mus.* = Rheinisches Museum für Philologie.
*RIDA* = Revue Internationale des Droits de l'Antiquité.
*Riv. di Fil.* = Rivista di Filologia e di Istruzione classica.
*Sb. Akad. München* = Sitzungsberichte der Bayerischen Akademie der Wissenschaften zu München: philosophisch-philologisch-historische Klasse.
SEG = Supplementum Epigraphicum Graecum.
SGDI = Sammlung d. Griechischen Dialektinschriften.
*Studii Clasice* = Societatea de Studii Clasice din Rep. Populare Romine: Studii Clasice.
*Syll.*³ = W. Dittenberger, Sylloge Inscriptionum Graecarum, editio tertia.
*Zeitschr. Halle-Wittenberg* = Wissenschaftliche Zeitschrift der Martin-Luther-Universität Halle-Wittenberg.
Beazley, *ABV* = J. D. Beazley, Attic Black-Figure Vase-Painters (1956).
Beazley, *ARV*² = J. D. Beazley, Attic Red-Figure Vase-Painters (second ed., 1963).
H. Bengtson, *Staatsverträge* II = H. Bengtson, Die Staatsverträge des Altertums, vol. II — Die Verträge der griechisch — römischen Welt von 700 bis 338 v. Chr. (1962).
Ehrenberg-Jones, *Documents*² = V. Ehrenberg and A. H. M. Jones, *Documents illustrating the reigns of Augustus and Tiberius* (second ed., 1955).
Friedländer, *Epigrammata* = P. Friedländer (with the collaboration of H. B. Hoffleit), Epigrammata, Greek inscriptions in verse from the beginnings to the Persian Wars (1948).
L. H. Jeffery, *The Local Scripts* = L. H. Jeffery, The Local Scripts of Archaic Greece (1961). Cf. SEG XIX 932.
W. Peek, *GV* = W. Peek, Griechische Vers-Inschriften (1955- ).
Schwyzer, *DGE* = Ed. Schwyzer, Dialectorum Graecarum exempla epigraphica potiora (1923).
Tod, *GHI* = M. N. Tod, Greek Historical Inscriptions I² (1946) et II (1948).
Wycherley, *Testimonia* = R. E. Wycherley, The Athenian Agora III — Literary and Epigraphical Testimonia (1957).

# NOTAE IN TEXTU ADHIBITAE

[α β] = litterae ab editore suppletae quae in lapide fuisse videntur
ΕΔΟΞΕΤ. . . ΗΜΩΙ = ἔδοξε τ[ῶι δ]ήμωι

{α β} = litterae a quadratario perperam additae et ab editore damnatae
ΕΔΟΞΕΤΩΙΤΩΙΔΗΜΩΙ = ἔδοξε τῶι {τῶι} δήμωι

<α β> = litterae quas editor addidit utpote a quadratario temere omissas vel correxit utpote a quadratario falso exaratas
ΕΔΟΞΕΔΗΜΩΙ = ἔδοξε ⟨τῶι⟩ δήμωι
ΕΑΟΞΕ = ἔ(δ)οξε addita lapidis scriptione in comment.

(α β) = litterae interpretationis causa, e.g. in exitu vocis supplendo vel siglo reddendo, ab editore additae
ΤΡΙΗ = τριή(ραρχος) $\overline{\Theta C}$ = Θ(εό)ς

⟦ ⟧ = litterae erasae
ΕΔΟΞΕ////////ΤΩΙΔΗΜΩΙ = ἔδοξε ⟦. . .⟧ τῶι δήμωι

⟦α β⟧ = litterae erasae quarum vestigia adhuc agnoscuntur
ΕΔΟΞΕΠ////ΤΩΙΔΗΜΩΙ = ἔδοξε ⟦τῆι⟧ τῶι δήμωι

⟦[α β]⟧ = litterae erasae quae ab editore suppletae sunt
ΕΔΟΞΕ////ΤΩΙΔΗΜΩΙ = ἔδοξε ⟦[τ]ῆι⟧ τῶι δήμωι

α̣ β̣ = litterae non satis certa ratione lectae
Γ/ = εα vel εδ, etc.

*sic* = ad notanda ea quae praeter morem in lapide incisa sunt, ne legentes typothetae vitium suspicentur

v = vacat  a = ante Chr. n.  p = post Chr. n.

# ATTICA

**1. Decretum de Phaselitis, a. 469/2ª.** — IG I² 16; SEG XIX 2, c. bibliographia priore quam non repetimus. Titulum hunc a. 425/4ª attribuere mavult H. B. Mattingly, *Proceedings of the African Classical Associations* VII 1964, 37/9; namque propter foedus novum cum Dario II Persarum rege ictum novas condiciones cum Phaselitis pacti sunt Athenienses, formulis usi quae sibi Chiisque iam convenerant. In vs. 3 nomen Mnasippi (cf. SEG XVIII 2) accipit, quem eundem ac scribam apud IG I² 60 (n. 8 infra), scilicet eiusdem idcirco anni, esse credit.

---

**2. Foedus cum Amphictyonia, c. a. 458ª.** — IG I² 26; SEG XXI 6, c. bibliographia priore. Titulum hunc partem decreti de Congressu Panellenico notissimi ab ipso Pericle propositi (Plut. *Per.* 17, *ATL* II 61, D 12) praebere urget A. E. Raubitschek, *AJA* LXIX 1965, 174, et propositum hoc, una cum morte Cimonis et pace dicta Calliae, ante a. 455/4ª collocare mavult. Cf. eundem, Ἐπιστημονικὴ Ἐπετηρὶς τῆς Φιλοσοφικῆς Σχολῆς τοῦ Πανεπιστημίου Ἀθηνῶν 1964/5, 112/15; *AJA* LXX 1966, 40/1.

---

**3. Foedus cum Segestanis, ante med. s. Vª.** — IG I² 19; SEG X 7, XII 6, XIV 1, XXI 10. De nomine archontis, cuius reliquiae in vs. 3 mutilae et vix dispiciendae tot controversias suscitaverunt, pauca etiam addit W. K. Pritchett, *Hesperia* XXXIV 1965, 132/3 adn. 7, ubi lectionem a B. D. Meritt affirmatam, SEG XXI *loc. cit.*, reprehendit.

---

**4. De Praxiergidis, c. a. 450ª.** — IG I² 80; SEG X 28, XIV 3. Decretum hoc incertae esse aetatis — et eius multo post medium saeculum, ubi vulgo collocatur — contendit H. B. Mattingly, *loc. cit.* supra (n. 1), 37.

---

**5. Lex de nummis, a. 449/8ª.** — SEG X 25, XII 12, XV 4, XVIII 3, XIX 7, XXI 18; *ATL* II 61/8, D 14. Fragmentum Coum decreti notissimi denuo examinaverunt A. Georgiades et W. K. Pritchett, *BCH* LXXXIX 1965, 400/40, quorum ille generibus plerisque marmoris Graeci collatis originem lapidis huius ab insula Paro, non a monte Pentelico Atticae esse ducendam demonstrare tentavit, *loc. cit.*, 400/409, c. imm. ph. et dell. ad naturam marmoris pertinentibus plurimis 410/22.

Hic tamen praeterea rem epigraphicam artissime indagatus est 423/40, c. imm. ph. fig. 13/14. De *sigma* hastis tribus scripto deque ordine civitatium apud tabulas Hellenotamiarum adhibito commentatio

amplissima addidit. Quibus fretus legem hanc, una cum decreto Cliniae (IG I² 66; SEG XXI 21, c. bibl. priore), non ante a. 438ª esse collocandam contendere potuit, neque imperium Atheniensium ante eum annum in quattuor (pro quinque) regiones divisum fuisse.

**6. Decretum de Chalcidensibus, a. 446/5ª.** — IG I² 39; SEG X 36, XXI 24; *ATL* II 70/2, D 17. Vss. 47/52. De termino διαλλαγή praecipue tractat Y. Garlan, *BCH* LXXXIX 1965, 332/8, qui urget sententiam non de foedere novo vel arbitrorum officio vel etiam conciliatione postea ineunda agere, sed ad obsidum vicissitudinem vel mutationem spectare, de qua re Xen. *Hell.* I 6,4, et Appianum, *Syr.* 7, 39, confert.

**7. Decreta Calliae de pecuniis sacris, a. 434/3ª.** — IG I² 91/2; SEG X 45, XII 18, XIII 5, XIV 5. Decreta haec notissima, quorum de aetate tanta olim apud doctissimos erat dimicatio, nunc anno quem supra scripsimus addicere solet communis opinio. Sed pro anno 422/1ª, quondam proposito, denuo contendit H. B. Mattingly, *Proceedings of the African Classical Associations* VII 1964, 35/55, causis de aliis et quod casus dativus fem. formam -αις pro -ασι exhibet, quae non ante c. a. 425ª erat exspectanda.

In IG I² 92, vss. 2/3, ἐκποιῆσαι τὰ | βάθρα τὰ λί]θινα supplere mavult Mattingly, 46/7; cf. A. W. Gomme, *Historia* II 1953/4, 15/16 adn. 1. Ad vss. 19/23 supplementa haecce haesitanter profert, 41; cf. 43 adn. 48:

Στοιχ. 51.

ἐς]
20 [δὲ ἀπόδ]οσ]ιν κατατιθέναι κ[ατὰ τὲ]ν ἐνιαυτὸν τὰ *h*εκά[στοτε γενό]-
[μενα παρὰ τ]οῖς ταμίασι τῶν [τῆς Ἀθ]εναίας τὸς Ἑλλενο[ταμίας μέχ]-
[ρι τῶν χιλ]ί[ο]ν διακοσίον τα[λάντο]ν *h*ὰ ἐς ἀπόδοσιν ἐφ[σέφιστο· κα]-
[ὶ *h*όταν τοῖ]ς ἄλλοις θεοῖς ἀ[ποδοθῆι κτλ.

**8. De pactione Atheniensium cum Mytilenaeis, a. 427/6ª.** — IG I² 60; SEG X 69, XII 27, XIII 8. In vs. 5 nomen Μνάσιππος supplendum esse urget H. B. Mattingly, *loc. cit.*, 39 adn. 27, et decretum a. 425/4ª attribuit, coll. n. 1 supra.

**9. Decretum Thudippi de tributis, a. 425/4ª.** — IG I² 63; SEG XVIII 5 et XXI 42, c. bibliographiis prioribus, *ATL* II 40/3, A 9. In col. IV nominum, vs. 165, Κα[ρκινῖτις] apud *ATL* II exhibetur, de qua lectione vid. *ATL* I 539. Namque Κα[ρκινῖτις] potius quam Κά[λλατις] suppletum est, quod vix certum videbatur num eo tempore urbs Callatis condita esset. Quod iam ex. s. VIª colonia haec deducta erat documenta proferre studet D. M. Pippidi, *Studii Clasice* VII 1965, 329/30 (cf. 333 n. 4), et supplementum in *ATL* reiectum re vera praeferendum esse putat.



**10. Decretum de nummis, c. a. 423/2ª.** — SEG X 87, XXI 45. Titulo hoc fretus contendit H. B. Mattingly, *Proceedings of the African Classical Associations* VII 1964, 49/53, decreta Calliae (n. 7 supra) a. 422/1ª potius quam a. 434/3ª esse attribuenda. Quae dum consequi conatur, de versibus nonnullis decreti huius extentius agit, et supplementa profert quae infra exhibemus. In a. 422/1ª, post decreta Calliae confirmata, legem hanc collocat.

5 ad fin. (p. 49):

[---------- δ]ὲ [οἱ δ]εκατε[υτ]αὶ τὸ [τέλος]

7/10 (pp. 49/51):

Στοιχ. 52.

[---------- καθάπερ κελεύει *h*ο] νόμος *h*[ο] Κ[α]λλ[ίο· τὸς]
[δὲ ἐπιστάτας ἀναγράφσαι ἐστέλει λιθίνει] τόδε τὸ φσ[έφι]σ[μα πρό]-
[σθεν τῶ ἀργυροκοπίο· ἔστο δὲ καταλλάττεν καὶ] τὸ χρυσίο πᾶν τὸ λοι-
10 [πόν κτλ.]

13/17 (pp. 51/3):

τοῖς δὲ ἐπ[ισ]-
[τάταις ἔστο τὸ χρυσίον τὸ τῶν θεῶν δέχεσθα]ι καὶ καταλλάττεν ἀ[π]-
15 [αριθμεσαμένοις ἐναντίον τῆς βολῆς ἐμ πό]λει τῶι αὐτῶι νομίσμ[α]-
[τι χρομένοις οἶοι καὶ ἐς τὸ ἀργύριον· ἐὰν δὲ] ἄλλο βόλονται νόμισ-
[μα κτλ.]

**11. Rogatio Hyperboli, a. 417ª.** — IG I² 95; SEG XII 32. Lectionem in vs. 12 ΕΙ. ΕΙΕΠΙΑΝΤΙΦ, e qua - - -ει [τ]ῆι ἐπὶ Ἀντιφ[ῶντος ἄρχοντος] iure suppletum est, in lapide confirmat M. F. McGregor, *Phoenix* XIX 1965, 31 et 43/6, c. im. ph. lapidis pl. 1 et del. loci difficilis 45 fig. 1. Quare de textu in SEG XII exhibito vix recte dubitabatur; vid. praecipue C. Hignett, *A History of the Athenian Constitution*, 1952, 395/6. Reliquiae ante *epsilon* primum obscuriores non facile cum *lambda* congruunt.

**12. Decretum de primitiis Eleusinem consecrandis, c. a. 416/14ª.** — IG I² 76; SEG XXI 51, c. bibliographia priore. Cum a. 422/1ª decretum hoc attribuere maluisset H. B. Mattingly (vid. SEG XXI *loc. cit.*), nunc pro a. 423/2ª contendit id., *Proceedings of the African Classical Associations* VII 1964, 53/5, accepto quod de anno intercalari post annum decreti nuper scripsit B. D. Meritt.

**13. Tabulae Hellenotamiarum.** — De 'lapide primo' animadvertit W. K. Pritchett, *BCH* LXXXIX 1965, 437/9, ubi iterum negat tabulam ullam ordini continuo defuisse, et tabulam octavam (a. 447/6ª) supra in latere postico, ubi olim exstabat corona superior, nunc deperdita, inscriptam fuisse asseverat.

**14. Tabula Hellenotamiarum, a. 422/1ª.** — IG I² 223; SEG V 30, X 175; *ATL* II 33 List 33. Rationem hanc anno 418/17ª attribuere mavult H. B. Mattingly, *Proceedings of the African Classical Associations* VII 1964, 47/8, scilicet ut Mnesitheus quaestor in vs. 4 commemoratus idem sit ac Mnesitheus ille qui apud IG I² 91/2 (n. 7 supra) scribae officio fungitur; quae decreta a. 422/1ª, tabulae huic (ut hodie fert communis opinio) proprio, addicere conatur — unde Mnesitheus quaestor in annum alium amovendus est.

**15. Tabulae quaestorum Minervae, traditiones Pronai, a. 434/3-433/2ª.** — IG I² 232/3; SEG X 184/5. Fragmenta duo marm. undique mutila in Museo Epigr. conservata, quorum unum (n. EM 5165) partes vss. 11/16 a dextra, alterum (n. EM 12796; cf. SEG X 145*e*) partes vss. 23/6 a sinistra praebet, agnovit Wesley E. Thompson, qui ed., *Hesperia* XXXIV 1965, 29/33, c. imm. ph. pl. 12. Textum vss. 11/26, qualem exhibet Thompson, hic quoque exhibendum esse credidimus.

Στοιχ. 53.

['Επέτεια ἐγένετο ἐπὶ τῶν] ταμ[ιῶν *h*οῖς Κράτε]ς Λαμπτ[ρεὺς] *vacat*
[*vacat*]
[ἐγραμμάτευε· φιάλαι ἀργ]υρα[ῖ ΓΙIIII, σταθμὸν] τούτο[ν ₱ΗΗ]-
ΗΗ ₱ΔΔ---.
[καρχέσιον μικρὸν ἐγ καλι]άδι [*h*υπόχσυλον κατά]χρ[υσον]. *vacat*
[*vacat*]
[Τάδε *h*οι ταμίαι τῶν *h*ιε]ρῶν χρ[εμάτων τῆς 'Αθεναίας Προ]νάπες
['Ερχι]-
[εὺς καὶ χσυνά]ρχο[ντες *h*]ο[ῖ]ς Εὐ[θίας Αἰσχρονος 'Αναφλύσ]τιος
ἐ[γραμ]-
[μάτευε παρέ]δο[σαν τοῖς ταμί]α[σιν *h*οῖς 'Απολλόδορος Κριτί]ο
['Αφιν̲ν̲]-
[δναῖος ἐγρα]μμάτ[ευε, παραδε]χ[σάμενοι παρὰ τῶν προτέρον τα-
μιῶν ν̲]
[*h*οῖς Κράτες] Ναύπο[νος Λαμπτ]ρ[εὺς ἐγραμμάτευε, ἐν τῶι πρό-
νειοι· φι]-
[άλε χρυσῆ ἐχ]ς *h*ῆ̣[ς ἀπορ]ρ[αίν]ο[νται, ἄσταθμος· φιάλ]αι [ἀργυ-
ραῖ ΗΔΙΙΙ],
[σταθμὸν τού]το̣[ν ΜΧ₱...κ]έρατα [ἀργυρᾶ ΙΙΙ, σταθμ]ὸν τ[ούτον ₱ΔΔΓΗΗ]·



[ποτέρια ἀργυρᾶ ΙΙΙ, στα]θμὸν [τούτον ....· λύχνο]ς ἀρ[γυρῶς, σταθμὸν]
[τούτο ΔΔΔΓΗΗ· καρχέσι]ον μικ̣[ρὸν ἐγ καλιάδι *h*]υπό[χσυλον κατάχρυ]-
[σον. ν̲ν̲ν̲] *vacat*
['Επέτει]α ἐ[π]εγ[ένετο ἐπὶ] τῶν τα[μιῶν *h*οῖς Εὐθία]ς 'Α̣[ναφλύσ-τιος ν̲ν̲ν̲ν̲]
[ἐγραμ]μάτ̣[ε]υε· [φιάλα] ἀργυρᾶ ΙΙ, [σταθμὸν τούτοι]ν̣ -------.
*vacat*

**16. Traditio Pronai, a. 432/1ª.** — IG I² 234; SEG X 186. In vs. 31 καρχέσιον μι]κρὸν ἐγ [καλιάδι κτλ. legendum esse urget Wesley E. Thompson, *loc. cit.*, 33.

**17. Traditio Pronai, a. 429/8ª.** — IG I² 237, vs. 54. Supplementum Φλυεύς reicit id., *Hesperia* XXXIV 1965, 148, quamvis nomini demotico sex litteras ascribat.

**18. Traditio Pronai, a. 428/7ª.** — IG I² 238, vs. 65. Παντακ̣[λῆς $\overset{10}{\ldots\ldots}$ κτλ.], LeBas et Rangabé secutus, legit id., *ibid.*

**19. Traditio Pronai, a. 426/5ª.** — IG I² 240, vss. 90/1. De nomine Charmantidae supplendo valde dubitat id., *loc. cit.*, 148/53, qui de familia eius disserit et stemma instruit 151.

**20. Traditio Pronai, a. 424/3ª.** — IG I² 242. Traditioni huic SEG XV 24 ita attribuit Wesley E. Thompson, *Hesperia* XXXIV 1965, 310/11, ut fines versuum 117/21 nunc augeantur, quos idcirco infra exhibemus. De fragmentis stelae, in qua IG I² 240/3 et 248/53 comprehenduntur (cf. nn. 19 supra et 23 infra), etiam disserit id.

Στοιχ. 86.

[ούτον : Η₱ΔΓΗΗ : λύχνος ἀργυρῶς, σταθ]μὸν τ[ούτο : Δ]ΔΔ-
ΓΗΗ : φιάλαι ἀργυραῖ : ΓΙΙ : σταθμὸν τούτον : ₱ΗΗ : σ[τέφα-νος χρυ]σ-
[ῶς, σταθμὸν τούτο : ΔΔΔΗΗΙΙΙ : φιάλα ἀρ]γυρᾶ, [σταθμ]ὸν τούτοιν : ΗΗ : φιάλαι ἀργυραῖ : ΙΙΙΙ : σταθμὸν τούτον [ΗΗΗΔΔΓΗΗ]ΗΗ·
[ποτέριον ἀργυρῶν Χαλκιδικόν, στ]αθμ[ὸν τούτ]ο̣ : ΔΔΔΔ : φιάλαι ἀργυραῖ ΓΙΙ, σταθμὸν τούτον ₱ΗΗΗΗΔΔ[: φιάλαι ἀρ]γυ-
120 [ραῖ : ΙΙΙΙ : σταθμὸν τούτον : ΗΗΗΗΔΔ : ποτ]έριο̣[ν ἀργυ]ρῶν,

σταθμὸν τούτο : ΔΔ[ΔΔ :] ἐπέτεια ἐπεγένετο ἐπὶ τõ[ν ταμιõν *h*]οῖ-
[ς Σμικυθ.....[20]..... ἐγραμμάτ]ευε· φιάλαι ἀργυραῖ : Γ[ΙΙ :]
σταθμὸν τούτον: ΡΗΔΔΔΔΗΗ{Η}[ΙΙ. ν ν ν ν ν ν ν]νν

**21. Traditio Pronai, a. 416/15ª.** — IG I² 246. Quomodo versus inter se dividi debeant accuratius demonstrat Wesley E. Thompson, *Hesperia* XXXIV 1965, 307/9, praecipue quod ex IG I² 302, vs. 52, nomen demoticum Leocharis (vss. 174/5) litteras undecim in casu nominativo scimus comprehendisse. Textum στοιχ. 61 fuisse idcirco notat, et vss. 172/5 exhibet ut versuum dispositiones novas illustret, quos infra transcripsimus.

In vs. 172 Δεχσίθεος Φυλάσιος (vel Θριάσιος) supplendum esse, coll. IG I² 269 et 270 (n. 28 infra), notat id., *Hesperia vol. cit.*, 154.

Στοιχ. 61.

[Τάδε *h*οι ταμίαι τõν *h*ιερõν χρεμάτον τẽς Ἀθεναίας Δεχσίθεος ...-
άσιος καὶ]
[χσυνάρχοντες, *h*οῖς Λυσικλẽς Δρακοντίδο Βατ]ẽ[θεν ἐγραμμάτευε,
παρέδοσαν]
[τοῖς ταμίαις *h*οῖς Τελέας Τελενίκο] Περγασẽθεν ἐγρ[αμμάτευε
Λεοχάρει ...]-
175 [...[7]... καὶ χσ]υνά[ρχοσι, παραδεχσ]άμενοι παρὰ τõν προ[τέ-
ρον ταμιõν κτλ.]
et modo eodem deinde dum in vss. 190/91 ἐπέτ|εια ἐπεγέν]ετο legatur.

174/5. Quod Ἀλοπεκειẽι vel Τρινεμειẽι malendum sit argumenta profert Thompson, 309, coll. n. 28 infra.

**22. Traditio Pronai, a. 415/14ª.** — IG I² 247 στοιχ. 69 esse monet id., *Hesperia loc. cit.*, 308, ubi de nomine demotico Leocharis (vs. 192) etiam tractat; cf. n. 21 supra. In vs. 194 Μελε[σ]ίᾳ[ι ...[6]... καὶ χσυνάρχοσι κτλ.] legendum esse monet id., *Hesperia vol. cit.*, 154; cf. 305/6 et *AJP* LXXXVI 1965, 169, ubi vss. 192/5 exhibet et de tot spatiis in versu hoc vacuis (sed non in loco craso) relictis praecipue disserit.

**23. Traditio Pronai, a. 411/10ª.** — IG I² 253, vss. 265/7. Ad fin. vs. 266 tria saltem spatia vacant, de quibus vid. Wesley E. Thompson, *AJP* LXXXVI 1965, 170. Cf. quoque eund., *Hesperia* XXXIV 1965, 305, et n. 22 supra.

**24. Traditio Pronai, a. 407/5ª.** — IG I² 255; SEG X 191. Scripsit Hellanicus (*FGrH* 323a, fr. 26) Athenienses a. 407/6ª nummos aureos percussisse, sed e vs. 329 tituli huius hauserunt W. K. Ferguson et W. B. Dinsmoor (SEG X *loc. cit.*) historiographum erravisse, et monetam novam potius a. 406/5ª esse attribuendam. Stela tamen denuo indagata, supplementa ad rationem hanc confirmandam adducta sine valore esse contendit Wesley E. Thompson, *AJP* LXXXVI 1965, 159/74 (praesertim 159/69). Urget etiam traditiones annorum 410/409 et 409/8ª in tergo stelae nunc deperdito inscriptas fuisse; unde IG I² 254 ad a. 408/7, 255 vss. 303/22 ad a. 407/6, 255 vss. 322/31 ad a. 406/5ª pertinere credit. Quod de hac stela nuper scripsit J. Tréheux, *Études d'Archéologie Classique* III 1965, 5/38, apud SEG XXIII tractabimus.



**25. Tabula quaestorum Minervae, traditio Hecatompedi, a. 433/2ª.** — IG I² 257; SEG X 192. In vss. 7/8 τẽ[ς Ἀ]θεναίa[ς Πρ|ονάπες Ἐρχιεὺς] κτλ., coll. n. 15 supra, vs. 14, supplet Wesley E. Thompson, *Hesperia* XXXIV 1965, 32.

**26. Traditio Hecatompedi, a. 429/8ª.** — IG I² 261, vs. 32. Ἀρχέστρατος ...[6]... κτλ. supplendum esse, coll. IG I² 237 (n. 17 supra), monet id., *Hesperia* XXXIV 1965, 148.

**27. Traditio Hecatompedi, a. 428/7ª.** — IG I² 262, vs. 38. Παντακλẽς .....[10]..... ν], coll. IG I² 238 (n. 18 supra), supplet id., *ibid.*

**28. Traditiones Hecatompedi, a. 417/16 et 416/15ª.** — IG I² 269/70; SEG X 196. In vs. 118 Θριασ]ί[ο]ι et in vs. 131 Θριά]σιο(ς) haud minus quam Φυλασ]ί[ο]ι et Φυλά]σιο(ς) legi posse monet Wesley E. Thompson, *Hesperia* XXXIV 1965, 154; cf. n. 21 supra. In IG I² 270, vs. 133, demoticum Ἀλοπεκει⟨ει⟩ vel Τρινεμει⟨ει⟩ supplendum esse urget id., *Hesperia* XXXIV 1965, 309.

**29. Traditio Hecatompedi, a. 415/14ª.** — IG I² 271. Nomen demoticum Leocharis in vs. 146 supplendum e litteris undecim (cf. n. 28 supra) compositum fuisse coll. IG I² 302, vs. 52, notat Wesley E. Thompson, *Hesperia* XXXIV 1965, 306/7, ubi textum vss. 146/51 praebet, quem infra exhibemus. Textus hic etiam rationem habet spatiorum ad finem vs. 147 et init. vs. 148 vacuorum, de quibus praecipue animadvertit id., *AJP* LXXXVI 1965, 169, textu vss. 146/9 exhibito. Vid. quoque n. 22 supra et n. 34 infra.

Στοιχ. 72.

[Τάδε *h*οι ταμίαι τõν *h*ιερõν χρεμάτον τẽς Ἀθεναίας Λεοχάρες
.....[11]..... καὶ χσυν]άρχο[ν]-
[τες, *h*οῖς Τελέας Τελενίκο Περγασẽθεν ἐγραμμάτευε, παρέδοσαν
τοῖς ταμίαις ν ν ν ν ν]ν ν ν ν [ν]
[ *vacat* Μελεσίαι ...[6]... καὶ χσυνάρχοσι, παραδε]-
χσάμε-

[νοι παρὰ τῶν προτέρον ταμιῶν *h*οῖς Λυσικλῆς Δρακοντίδο Βατῆθεν
ἐγραμμάτευε, ἐν τ]ῶι ν[εῶι]
[τῶι Ἑκατομπέδοι· φιάλαι χρυσαῖ III, σταθμὸν τούτον XX𐅄ΔΔΔΔ-
ΗΗΗ· κόρε χρυσῆ ἐπὶ στέλ]ες, [ἄστ]-
[αθμος· κτλ.]

**30-34. Traditiones Hecatompedi, a. 414/13-411/10ᵃ.** — IG I² 272/3; SEG X 197 (= frr. *c*/*d*). De traditionibus quadriennii huius, cum propter coniurationem Quadringentorum collegia quinque quaestorum thesauro Minervae praefuerunt, tractat Wesley E. Thompson, *Hesperia* XXXIV 1965, 298/309. Fragmenta stelae, in qua inscriptae sunt tabulae, quattuor exstant, quorum *a* et *c* inter se coniungi possunt; *c* et *d* aliter atque A. M. Woodward, de cuius dispositione vid. SEG X *loc. cit.*, collocat Thompson, qui etiam monet errorem lectionis in fr. *a* (ubi apud IG I² versus duodecimus omissus est) corrigi debere.
Collatis ergo tabulis et ordine rerum dedicatarum melius comprehenso textum novum IG I² 272 vss. 12/15 (162 sqq.) et 273 praebere potest Thompson, et tabulae infra 273 in fr. *c* dispiciendae supplementa exempli gratia profert. In fr. *d* partes tabularum quartae et quintae huic stelae commissarum videt, et tabulae saltem quartae textum amplius suppletum exhibet.

**30.** IG I² 272 (a. 414/13ᵃ).

[νος χρυσῆς, σταθμὸν τούτο XHH𐅄· στέφανος χρυσῆ]ς, σταθμ[ὸν
τούτο ..Η· στέφανος χρυσῆς, σ]ταθμὸν τούτο ΔΔΔ[Γ· ν̲]
[στεφάνο χρυσὸ Ι, σταθμὸν τούτοιν 𐅄ΗΗΗ· στέφανος] χρυσῆ[ς,
σταθμὸν τούτο ...[7]...· στέφαν]ος χρυσῆς, σταθμὸ[ν]
[τούτο .....[20].....· ἐπέτεια ἐπ]ε̣γέ̣[νετο· χρυσίς (*vel*
ἀργυρίς), σταθμὸν ταύτες .....]· στέφανος χρυσῆ[ς]
[σταθμὸν τούτο .....[18].....], σταθμὸ]ν τ̣ο̣[ύτ ....[c. 12]....
χρυσῆ, σταθμὸν ταύτες] 𐅄HHΔΔΗΗΗ. ν̲ν̲ν̲

**31.** IG I² 273 (a. 413/12ᵃ).

Στοιχ. 85.

[Τάδε *h*οι ταμίαι τῶν *h*ιερῶν χρεμάτον τῆς Ἀθε]ναί[ας Πολυχσενίδες
Ἀχαρνεὺς καὶ χσυνάρχον]τες, *h*οῖς Λε[υκαῖ]-
[ος Ἀφιδναῖος ἐγραμμάτευε, παρέδοσαν τοῖς τ]αμ[ίαις *h*οῖς Αὐτοκλείδες
Σοστράτο Φρεάρριο]ς ἐγραμμάτ[ευε]
[Καλλαίσχροι Εὐπυρίδει καὶ χσυνάρχοσιν, ἐν] τῶι [νεῶι τῶι *h*εκατομπέδοι·
φιάλαι χρυσαῖ III], σταθμ[ὸν τούτ ν̲]-
[ον XX𐅄ΔΔΔΔΗΗΗ· κόρε χρυσῆ ἐπὶ στέλες, ἄσταθ]μος· [ἀπορραντέριον
ἀργυρῶν, ἄσταθμον· το--------]ον----------

*Cetera eadem ac in n. 33 infra supplenda sunt*



**32.** (a. 412/11ᵃ).

Στοιχ. 85.

[Τάδε *h*οι ταμίαι τῶν *h*ιερῶν χρεμάτον τῆς Ἀθ]ενα[ίας Κάλλαισχρος
⟨Εὐπυρίδες⟩ καὶ χσυνάρχοντες, *h*οῖς Αὐτοκλείδες Φρ ν̲]-
[εάρριος ἐγραμμάτευε, παρέδοσαν τοῖς ταμί]αις [*h*οῖς Εὔανδρος Εὐονυ-
μεὺς ἐγραμμάτευεν Ἀσοποδόροι Κυδα]-
[θεναιεῖ καὶ χσυνάρχοσιν, ἐν τῶι νεῶι τῶι *h*ε]κα[τομπέδοι· φιάλαι
χρυσαῖ III, σταθμὸν τούτον XX𐅄ΔΔΔΔΗΗΗ· ν̲]

*Cetera eadem ac in n. 33 infra supplenda sunt*

**33.** SEG X 197 (a. 411/10ᵃ — I).

Στοιχ. 85.

[Τάδε *h*οι ταμίαι τῶν *h*ιερῶν χρεμάτον τῆς Ἀθεναίας Ἀσοπόδορος
Κυδαθεναιεὺς καὶ χσυνάρχοντες, *h*οῖς Εὔα]-
[νδρος Ἐριθαλίονος Εὐονυμεὺς ἐγραμμάτευε, παρέδοσαν τοῖς ταμίαις
*h*οῖς ---------- ἐγρ]-
[αμμάτευε, παραδεχσάμενοι παρὰ τῶν προτέρον ταμιῶν, ἐν τῶι
νεῶι τῶι *h*εκατομπέδοι· φιάλαι χρυσαῖ III, σταθ]-
[μὸν τούτον XX𐅄ΔΔΔΔΗΗΗ· κόρε χρυσῆ ἐπὶ στέλες, ἄστα]θμ[ος·
ἀπορραντέριον ἀργυρῶν, ἄσταθμον· το----------ον--------]
5 [.....[10].....· στεφάνο χρυσὸ Ι, σταθμὸν τούτοι]ν 𐅄Δ[ΔΔ·
στέφανος χρυσῆς ὃν ἑ Νίκε ἔχει, σταθμὸν τούτο 𐅄]-
[Δ(?)· φιάλαι ἀργυραῖ ΓIII, σταθμὸν τούτον 𐅄ΗΗΗ· καρχέσι]ον
ἀ[ργυρῶν, σταθμὸν τούτο ΗΗ· καρχέσιον ἀργυρῶν Διὸς ν̲]
[Πολιῆς, σταθμὸν τούτο ΗΗ· στέφανος χρυσῆς, σταθμὸν] τ̣ο̣[ύτο
...ΗΗΙ· στεφάνε χρυσῆ, σταθμὸν ταύτες 𐅄ΔΗΗ· σ ν̲]-
[τέφανοι χρυσοῖ IIII, σταθμὸν τούτον ΗΔΔΔΓII· στέφαν]ος
χρ̣υ[σῆς, σταθμὸν τούτο ΔΓΗΗΙII· χρυσίδε Ι, σταθμὸν το ν̲]-
[ύτοιν ΗΗ 𐅄ΔΔΔΔΗΗΙII· χρυσίς, σταθμὸν ταύτες ΗΔΔ]ΔΓΗΗ[II·
χρυσίς, σταθμὸν ταύτες ΗΔΓΗΗΗ· στέφανος χρυσῆς],
10 [σταθμὸν τούτο ΔΔΓΗII· ἀργυρίς, σταθμὸν ταύτες Η 𐅄]ΔΔΔΔ̣[Η·
θυμιατέριον ἀργυρῶν, σταθμὸν τούτο Χ· στέφανο ν̲]-
[ς χρυσῆς, σταθμὸν τούτο ΧΗΗ𐅄· στέφανος χρυσῆς, στα]θμὸν
τ̣[ούτο ..Η· στέφανος χρυσῆς, σταθμὸν τούτο ΔΔΔΓ· ν̲ν̲ν̲]
[στεφάνο χρυσὸ Ι, σταθμὸν τούτοιν 𐅄ΗΗ· στέφανος χ]ρυσῆς,
[σταθμὸν τούτο ...[7]...· στέφανος χρυσῆς, σταθμὸν]
[τούτο .....[c. 25].....· χρυσίς (*vel* ἀργυρίς), στα]θμὸν
τ[αύτες .....[4 (5)].....· στέφανος χρυσῆς, σταθμὸν τούτο -----]
[.....[14].....], σταθμὸν τούτ .....[7 (5)].....· φιάλε (*vel* στεφάνε) χρυ]σῆ,
στα[θμὸν ταύτες 𐅄ΗΗΔΔΗΗΗ. *vacat*]

34. (a. 411/10ª — II).

[Τάδε *h*οι ταμίαι τὸν *h*ιερῶν χρεμάτον τῆς Ἀθεναίας Ἀμε[ινιάδες ----- ------ καὶ χσυνάρχοντες, *h*οῖς ---------]
[---------- ἐγραμμάτευε, παρέδοσαν τοῖς ταμίαις *vacat*] *vacat* [*vacat*]
[Καλλιστράτοι Μαραθονίοι καὶ χσυνάρχοσι, παραδεχ]σ[άμενοι παρὰ τῶν προτέρον ταμιῶν ----------]

2. De nomine scribae omisso cf. IG I² 247, 253, 271 (nn. 22, 23, 29 supra).

**35-38. Traditiones rerum sacrarum Minervae Poliadis, traditiones Parthenonis, a. 434/3-431/30ª.** — IG I² 276/9. Textum stelae huius et res sacras in catalogum redactas acutissime examinat Wesley E. Thompson, *AJA* LXIX 1965, 223/30, c. im. ph. stelae restitutae pl. 55.

35. IG I² 276 (a. 434/3ª). Locum fragmentorum *b/c* et lectionem accuratiorem fragmenti *c* consequi conatur Thompson, *loc. cit.*, 223/8, qui textum tabulae huius anni novum praebet. De vs. 8 vid. tamen appendicem, 229/30.

[Τάδε παρέδο]σαν *h*αι τέτ[ταρες ἀρχαί, *h*αὶ ἐδίδοσαν τὸν λόγον ἐκ Παναθεναίον ἐς Παναθέναια]
[τοῖς ταμίασ]ιν *h*οῖς Κράτ[ες Λαμπτρεὺς ἐγραμμάτευε· *h*οι δὲ ταμίαι *h*οῖς Κράτες Λαμπτρεὺς ⋮]
[ἐγραμμάτευ]ε παρέδοσαν [τοῖς ταμίασιν *h*οῖς Εὐθίας Αἰσχρονος Ἀναφλύστιος ἐγραμμάτευε],
[ἐν τῶι Παρθε]νῶνι· στέφα[νος χρυσῶς, σταθμὸν τ]ούτο ₱Δ· φι[άλαι χρυσαῖ ---, σταθμὸν τούτον]
5 [...⁸...· χρ]υσίον ἄσε[μον, σταθμὸν τούτο Ͱ]IIII· καρχέσι[ον χρυσῶν, τὸμ πυθμένα *h*υπάργυρον]
[ἔχον, *h*ιερὸν] τῶ *h*ερα[κλέος τῶ ἐν Ἐλαιεῖ, στα]θμὸν τούτο ΗΔ-[ΔΔΡΗΗ· ἕλο δύο *h*υπαργύρο κατα ⋮⋮⋮]-
[χρύσο, σταθμὸν τούτοιν Η ₱ΔΔΔΗΗΗ· πρόσοπ]ον *h*υπάργυρο[ν κατάχρυσον, σταθμὸν τούτο ΗΔΡΗ· ⋮]
[φιάλαι ἀργυραῖ ΗΔΔΡΙ, σταθμὸν τούτον ΤΤΧ]₱ΗΗΔΔΗΗ· *h*αρ[ιθμὸν τάδε· ἀκινάκαι περίχρυσοι ----]·
[λίϊομ περίχρυσον, στάχυες ΔII· κανὸ *h*υποχ]σύλο καταχρύ[σο II· θυμιατέριον *h*υπόχσυλον ⋮⋮⋮]
10 [κατάχρυσον· κόρε ἐπὶ στέλ]ε[ς κατάχρυσος· κοίτε *h*υπόχσυλος κατάχρυσος· γοργόνειον, κάμπε]
[ἐπίχρυσα· *h*ίππος, γρύφς, γρ]υ[πὸς προτομέ, γρύφς, λέοντος κεφαλέ, *h*όρμος ἀνθέμον, δράκον, ⋮⋮⋮⋮]



ἐπί[χρυσα ταῦτα· κυνῆ ἐπί]χρ⟨υ⟩[σος· ἀσπίδες ἐπίχρυσοι *h*υπόχσυλοι ΔIII· κλῖναι Χιοργῆς ---]·
κλῖνα[ι Μιλεσιοργῆς Δ· χσ]ιφ⟨ο⟩[μάχαιραι ---· χσίφε ---· θόρακες ΔIIII· ἀσπίδες ἐπίσεμοι ---]·
ἀσπίδε[ς ἐπίχαλκοι ΔΔΔ]I· θρό[νοι ---· δίφροι ---· ὀκλαδίαι ΡIIII· λύρα κατάχρυσος· λύραι]
15 ἐλεφάν[τιναι ---· λύραι ---· τράπεζα ἐλεφαντομένε· κράνε χαλκᾶ III· κλινῶν πόδες]
ἐπάργυ[ροι ΔIII].

36. IG I² 277 (a. 433/2ª). Lectiones hasce notat Thompson, 224/8.
vs. 22. χρ[υ]σαῖ | potius quam χρ[υ]σαῖ Γ
vs. 34. ἀσπ[ὶς ἐπίχρυσος *h*υπόχσυλος·
In vs. 18, coll. n. 15 supra, vs. 14, Προνάπες Ἐρχιεύς supplet id., *Hesperia* XXXIV 1965, 32.

19. Lapide olim examinato χσυνά[ρχοντες ipsi legimus.

37. IG I² 278 (a. 432/1ª). Novum textum vss. 46/51 praebet Thompson, *AJA* LXIX 1965, 228/9.

Στοιχ. 79.

[.....[19].....· κυνῆ ἐπίχρυ]σος· ἀσπίδες ἐπί[χρυσοι *h*υπόχσυλοι ΔII]II· κλῖνα[ι Χιοργῆς ΡII]·
[κλῖναι Μιλεσιοργῆς Δ· χσιφομάχαιρ]αι ΡIIII· χσίφε I[III· θόρακες ΔIIII· ἀσπί]δες ἐπίσεμοι [⋮⋮⋮⋮⋮⋮]
[ΡI· ἀσπίδες ἐπίχαλκοι ΔΔΔI· θρόνοι] ΡI· δίφροι IIII· ὀκ[λαδίαι ΡIIII· λύρα κατ]άχρυσος· λύραι ἐ[λεφάν ⋮]-
[τιναι III· λύραι ---· τράπεζα ἐλεφα]ντομένε· κράνε χ[αλκᾶ III· κλινῶν πόδες] ἐπάργυροι ΔIII. [⋮⋮⋮⋮⋮⋮]
50 [ἐπέτεια ἐπεγένετο ἐπὶ τῶν ταμιῶν] *h*οῖς Ἀπολλόδορο[ς Κριτίο Ἀφιδναῖος ἐγρ]αμμάτευε· φιάλ[--- χρυσ---],
[σταθμόν ---· φιάλαι ἀργυ]ραῖ III, σταθμὸν τ[ούτον ---· λύρ]α ἐλεφαντίνε I . [⋮⋮⋮⋮⋮⋮]

38. IG I² 279 (a. 431/30ª). In vs. 63 κλῖναι Χιοργῆς ΡII, non Ρ[I]II, legendum esse monet Thompson, *loc. cit.*, 229 adn. 34.
In vs. 68 supplet id., *loc. cit.*, 226, [φιάλαι ἀργυραῖ III, κέρας ἀργυρῶν, στα]θμὸν τούτον ΗΗΗΗ. *vacat*

**39. Traditio Parthenonis, a. 422/1ª.** — IG I² 280; SEG X 202, XXI 66. De sorte fragmenti *a*, a Jacobo Stuart olim exscripti et nunc

deperditi, quod in Angliam apud collectionem Elginianam videtur transvectum esse, tractat Wesley E. Thompson, *Hesperia* XXXIV 1965, 25/8.

In vs. 84 lectionem κύλι[κες : ΔIII·: ἀργ]υροῖ reicit id., *AJA* LXIX 1965, 230/1, qui κυλι[χνίο *vel* κυλι[σκίο *h*υπαργ]ύρο II legere mavult. Vasa eadem alibi apud traditiones has praesumuntur, quibus in locis supplementum hoc novum inseri debet. Vid. IG I² 282, vs. 120, et 283, vs. 137 (nn. 41/2 infra).

---

**40. Traditio Parthenonis, a. 421/20ª.** — IG I² 281. Fragmentum marm. undique mutilum, in clivo septentrionali arcis inv., traditionis huius partem esse, versibus 96/9 attribuendum, contendit Wesley E. Thompson, *Hesperia loc. cit.*, c. im. ph. pl. 12, qui quamvis primum de a. 422/1ª cogitaverit (vid. n. 39 supra) re examinata annum *h*unc mavult. Vss. 96/9 nunc huncce in modum legi debent:

[στ]έφαν[ος χρυσ̃ς, σταθμὸν τούτο ₱Δ· φιάλα]-
[ι χρυσαῖ Γ, σταθμὸν τούτον ₱ΗΗ ₱ΔΔΔΗ· χρυσίον ἄσεμον, στ]αθ-
μὸν τ̣ο[ύτο ΗIIII· καρχέσιον χρυσ̃ν τὸν π]-
[υθμένα *h*υπάργυρον ἔχον *h*ιερὸν τ̃ῶ *h*ερακλέος τ̃ῶ ἐν Ἐλαιε]ῖ, στα[θ-
μὸν τούτο ΗΔΔΔΓΗΗ· *h*έλο δύο *h*υπαρ]-
[γύρο καταχρύσο, σταθμὸν τούτοιν Η]₱ΔΔΔΗΗ[Η· πρόσοπον *h*υπά]ρ-
[γυρον κατάχρυσον, κτλ.]

---

**41. Traditio Parthenonis, a. 420/19ª.** — IG I² 282. In vs. 117 κλῖναι Χιοργ̃ς ΓII supplendum esse monet Wesley E. Thompson, *AJA* LXIX 1965, 229 adn. 34, de quo vid. n. 38 supra. Numerus idem ceteris etiam in locis has apud tabulas, ubi cubilia eadem sunt commemorata, suppleri debet. De vase vel vasis in vs. 120 commemoratis vid. n. 39 supra.

---

**42. Traditio Parthenonis, a. 419/18ª.** — IG I² 283. Vss. 129/30 exhibet Wesley E. Thompson, *AJP* LXXXVI 1965, 168/9, ubi notat Charinum Aleximachi f. velut 'praesidem' esse nominatum, cum apud IG I² 244, vss. 134/6, et IG I² 268, vss. 102/3, Pythodorus pro praeside habetur.

---

**43. Traditio Parthenonis, a. 413/12ª.** — IG I² 287; SEG X 205, XXI 66. In vs. 188 κλῖναι Χιοργ̃ς] ΓII· κλῖναι κτλ. legit id., *AJA* LXIX 1965, 229 adn. 34. Cf. nn. 38 et 41 supra.

---

**44. Victoriae duae et Minerva Victoria, a. 426/5ª.** — IG I² 368; SEG III 40, X 216. Textum vss. 1/9 supplementis lectionibusque melioribus auctum exhibet Wesley E. Thompson, *AJP* LXXXVI 1965, 170/3, qui de Calliade in vs. 8 dispecto, et praesidibus collegiorum



magistratuum apud traditiones rerum sacrarum, an semper collegii cuiusdam praeses idem nominetur, praecipue disserit. De re eadem cf. K. J. Dover, *JHS* LXXX 1960, 63/9.

Textum versuum supra dictorum, qualem praebet Thompson, infra exhibemus.

Στοιχ. 18.

[Τὸ Νίκ]α τὸ χρυ[σᾶ ἔστεσ]-
[αν] Ἀθεναῖοι ἐπ[ὶ τ̃ῆς βο]-
[λ]ῆς *h*ῆς Μεγακλ[είδες Λ]-
[ευ]κονοιεὺς πρ[ῶτος ἐγ]-
ραμμάτευε, Ἀθε[ναίοις]
δὲ ἄρ[χ]οντος Εὐ[θύνο· τα]-
[μίαι τ]ῆς θεῶ ἔσ[αν *h*οίδ]-
ε· Κ[α]λλι(ά)δες Ἀν[ακαιεὺς]
[καὶ χ]συνάρχον[τες . . .]
κτλ.

---

**45. Rationes expeditionis Corcyraeae, a. 433/2ª.** — IG I² 295; SEG X 222; M. N. Tod, *GHI* I² 55, c. add. p. 262. In vs. 16 Προνάπ]ες Ἐρχιεύς legendum esse coll. n. 15 supra, vs. 14, suadet id., *Hesperia* XXXIV 1965, 32.

---

**46. Rationes quaestorum reliquorum deorum, a. 429/8ª.** — IG I² 310; SEG X 225, XVI 11, XXI 74. Vs. 89. Pro supplemento nominis scribae, quale apud SEG XXI exhibetur, contendit id., *Hesperia* XXXIV 1965, 154.

---

**47. Rationes, a. 426/5-423/2ª.** — IG I² 324; SEG X 227, XII 44, XVI 12, XXI 75. Modum textus supplendi et rationum aestimandarum quem secuta est Mabel Lang, SEG XXI *loc. cit.*, dissertatione extentiore adoritur W. K. Pritchett, *Hesperia* XXXIV 1965, 131/47. Argumenta eius paene tota fundatione vera carere urget, sed praecipue lectionem ad init. vs. 32, et quod spatia propter lapidem laesum ad fines versuum undecim vacua mansisse contendebat Lang, vehementer reprehendit.

Quae proposita tamen iterum defendit illa, *Hesperia vol. cit.*, 224/47, c. im. ph. partium vss. 30/7 pl. 57; textum partis inferioris stelae (rationes deorum ceterorum) insuper considerat, correctis etiam in parte superiore locis nonnullis ubi textus apud SEG XXI exhibitus videtur revisendus. Quare nos primum vss. 54/124, quales nunc praebet Mabel Lang, transcripsimus; deinde versuum singulorum quod aliter atque in SEG XXI nunc supplere mavult textum novum secundum *Hesperia loc. cit.*, 235, addidimus.

[Τάδε ἐλογίσα]ντο [*h*οι] λογιστ[αὶ ὀφελόμ]ε̣ν[α τοῖς ἄλλοις θεοῖς ἐν τοῖς τέττ]αρσιν ἔτ[εσιν ἐκ Παν]-
[αθεναίον ἐς Παναθέν]αια· [τάδε παρέδοσ]αν *h*[οι ταμίαι τῶν ἄλ-λον θεῶν Γόργο]ινος Ο[ἰνείδο Ἰκαρι]-
[εὺς καὶ χσυνάρχοντες ἐκ τῶν ἑκάστο χ]ρεμάτο[ν ἐπὶ Ἀμενίο ἄρ-χοντος στρατ]εγοῖ[ς Νικίαι καὶ χσ]-
[υνάρχοσι ἐπὶ τε̃ς βολε̃ς *h*ε̃ι Δεμέτρι]ος πρῶτ[ος ἐγραμμάτευε, ἐπὶ τε̃ς Ἀκαμαντ]ίδ[ος πρυτανείας]
[πρότες πρυτανευόσες *h*εκατομβαιῶ]νος ὀγ[δόει φθίνοντος, πέμπ-τει καὶ εἰκοστε̃ι τε̃ς πρυτανε]-
[ίας, ἐχς Ὀπισθοδόμο· ⏓ Ἀρ]τέμι[δος Ἀγρ]οτέρα[ς ..... ..... 40 .....]
[..... 18 ..... · τό]κος τ[ούτο ΗΗ]Η ⊡Δ ..... 42 ..... ..... 29 ..... Η· τό[κος τούτο ..... 18 .....] ⊡ ⊡ ⊡ΔΔ..... 12 .....
[..... 16 ..... · ⏓ Ποσειδῶν]ος ἐπὶ Σο[υνίοι ..... 13 ..... · τόκ]ος τούτο ΗΗΗ ⊡ΔΔ..... 9 .....
[..... 21 ..... · τόκο]ς τούτο [.. 5 .. · ⏓ Ἀρτέμιδος Μονιχί]-⟨α⟩ς ⟨Τ⟩ΤΧΧΧΧ ⊡ ⊡ΗC· τό[κος τούτο] ..... 52 ..... ΗΗΔΔΓΗ· τό-κο[ς το]ύτ[ο .. 6 ..]
....ο Χ⊡ΗΗΗΗ ⊡ΔΔΓΗΙΙ ..... 36 ..... ΔΗΗΗΙΙΙΙ· τόκο[ς το]ύτ[ο .. 5 ..]
....ΙΙC· Ἀφροδίτες ἐν *h*ιππολυ[τείοι ..... 24 .....] ΗΗΗΙΙΙΙC· ⏓ Μοσ[ῶν ⊡ ⊡Γ.. · τόκο]-
[ς τού]το ΓΗΙΙ· ⏓ Ἀπόλλονος Ζοστε̃[ρος ..... 20 ..... · ⏓ Ἀδρασ]τείας ⊡ΔΔΔΓΗ· τ[όκος τούτο Η]·
[Βενδ]ῖδος ⊡ΔΔΔΓΗ· τόκος τού[το Η· ..... 29 .....] ΙCϽ· ⏓ Ἀπόλλον[ος.. 5 .. ⊡ΗΗ]-
[ΗΗ..]· τούτο τόκος ΓΗΗΗ· ⏓ ..... 35 ..... · ⏓ *h*ερακλέος ἐν [Κυνοσάργε]-
[ι ΔΔ· τ]ούτο τόκος ΙC· ⏓ *h*ε[..... 21 ..... · ⏓ Δεμ]οφῶντος .. 6 .. · τόκος τούτ[ο .... 9 ....]·
[Ἀθενα]ί[ας ἐπὶ] Παλλ[ενίδι Τ⊡ΗΗΗ ⊡ΔΓΗΗΗΙΙΙC· τόκο]ς τούτο ΗΔΔΗΗΗΓΗΙΙΙCϽ· ⏓ Ἀπόλλο[νος .... 8 ....]
[..... 19 ..... · ⏓ Ἀρτέμιδος Βραυρονία]ς ΧΗΗΗ ⊡ΔΔΔ-ΔΓΗΙΙΙΙ· τόκος τούτο Δ..... 11 .....
.... 9 .... ΧΗΔ[..... 23 ..... · ⏓ Ἀθ]εναίας ἐπὶ Παλλαδίοι Δεριον[έ]οι .... 9 ....·



[τόκος το]ύτο ΔΗ[..... 11 ..... Χ]⊡Η[Η ⊡ΓΗΗΗΙΙΙ· τό]κος τούτο ΔΔC· ⏓ Ποσειδῶνος Καλαυρε[άτο .. 5 ..]·
[τόκο]ς τούτο [...· ⏓ κεφάλαιον τ]ῶ ἀ[ρχαίο ἀναλό]ματος τῶν ἄλλον θεῶν τε̃ς πρότες [δ]όσεο[ς τε̃ς ἐπὶ]
[Γοργ]οίνο [ἄρχοντος ΔΔΔ⊡ ⊡ΗΗ]ΗΗ[⊡ΔΔΔΔ· ⏓ κεφάλ]αιον τόκο τούτοι τῶι ἀναλόματι ΧΧΗΔΔ.. 7 ....
[δευτ]έρ[αν δόσιν παρέδοσαν] *h*οι τα[μίαι τῶν ἄλ]λον θεῶν Γόρ-γοινος Οἰνείδο Ἰκαριεὺς [καὶ χσυν]-
[άρχοντες καθ' ἕκαστον θεὸν] ἀπὸ τῶ[ν χρεμάτον] ἐπὶ τε̃ς Λεοντί-δος πρυτανείας δεκάτε[ς πρυταν]-
[ευόσες Σκιροφοριῶνος ὀγ]δόει φθ[ίνοντος, εἰ]κοστε̃ι τε̃ς πρυτανείας· ⏓ Ἀρτέμιδος Ἀγρ[οτέρας]
[ΤΤΤΤΧ⊡ΗΗΗΗ⊡· τόκος τούτο] ΔΗΗΗΙΙ[ΙΙC· ⏓ Ἀφροδί[τες ἐν Κέποις ΤΤ⊡Η ⊡ΔΔΓΙ· τόκος τούτο ΓΗ[ΗΗΙΙΙC]·
[..... 16 ..... ΧΧ⊡Η]ΗΗΔΔΔΔ[.. 5 .. · τούτο] τόκος ΗΙΙCϽ· ⏓ Διονύσο ΗΗΗ ⊡ΓΗ· τόκος το[ύτο ΙC· ⏓]
[..... 19 ..... · τ]όκος το[ύτο .. · ⏓ Ποσε]ιδῶνος ἐπὶ Σουνίοι ΤΤΤΤΧ⊡ΔΔΓΗΗΙΙΙC· τό[κος τού]-
[το ΔΗΗΗΙCϽ· ⏓ .. 5 .. ΧΧ]ΧΧ⊡ΗΗΔΔ[ΔΔΓΗΗΗΙΙΙ· τ]όκος τούτο ΗΗΙΙΙC· ⏓ Ἀρτέμιδος Μονιχίας .. 7 ....
..... 17 ..... ΗΙΙ· ⏓ Θεσέο[ς ⊡ΗΗΗΓΗΗΗ]ΙΙΙC· τόκος τούτο ΙΙCϽ· ⏓ *h*ιλισῶ ΗΗΗΗΗΗ· τόκ[ος τούτο]
[ΙC· ⏓ ..... 13 ..... · τ]όκος τού[το .· ⏓ *h*εφαίσ]το ΤΧ⊡ΗΗΔ-ΔΔΔΓΗΗΗ· τόκος τούτο ΗΗΗΗΙC· ⏓ Ἀφ[ροδίτε]-
[ς ἐν *h*ιππολυτείοι ..]ΗΙΙ· τόκο[ς τούτο .. 5 ..]· ⏓ Μοσῶν ⊡ΔΔΗ· τόκος τούτο ΙCϽ· ⏓ θεῶ χσενικῶ .. 5 ..
[..... 13 ..... · τόκο]ς τούτ[ο ...· ⏓ *h*ερακλέ]ος ἐν Κυνοσάργει ⊡ΔΔΔ· τόκος τούτο C· ⏓ Δεμο[φῶντο]-
[ς ..... 17 .....]· ⏓ Ἀθε[ναίας ἐπὶ Παλλ]ενίδι ΧΧΧΗΗΗΗ-ΔΓΗΗΗ· τόκος τούτο ΗΙΙΙΙC· ⏓ Ἀ[πόλλο]-
[νος ..... 15 ..... · τ]όκο[ς .. 6 .. · ⏓ Ἀρτέ]μιδος Βραυρονίας ΗΗΗ⊡ΗΗΙΙC· τόκος τούτο Ι[C· ⏓ ...]
..... 34 .....Ͻ· ⏓ Ἀθεναίας ἐπὶ Παλλαδίοι ΗΗC· τόκος τούτ[ο ....]
..... 34 .....ΔΗΗΗΙΙΙ· τόκος τούτο C· ⏓ Μετρὸς ἐν Ἄγρας ΗΗ.. 6 ....
..... 35 .....ΗΗ· τούτο τόκος C· ⏓ Ἀθεναίας Ζοστερίας Η.. 7 ....
..... 34 .....ΔΔΓΗΗ· τόκος τούτο ΙC· ⏓⏓⏓ κεφά-λαιον τῶ ἀρχ[αίο ἀνα]-

[λόματος τῶν ἄλλον θεῶν τῆς δευ]τέ[ρας δόσε]ος ἐπὶ Γοργοίνο ἄρχοντος ΔΔΤΤΤ𐅄𐅅ΗΗΗΗ[𐅄ΔΔΔΔ]-

[ΓΗΗΗ· ⏑⏑⏑⏑ κεφάλαιον τόκο τού]τοι [τῶι ἀργ]υρίοι 𐅄ΔΔΔΗΗ· ⏑⏑⏑ κεφάλαιον ἀναλόματος τῶ ἀ[ρχαίο]

[ἐπὶ Γοργοίνο ἄρχοντος ⏑⏑ 𐅄ΤΤ]ΤΤ𐅄[𐅅ΗΗΗΗ]𐅄ΔΔΔΓΗΗΗ· ⏑⏑ κεφάλαιον τόκο χσύμπαντος το[ύτοι ⏑]

[τῶι ἀργυρίοι ΧΧΗΗΗΗ ---].

[Τάδε ἐλογίσαντο *h*οι λογιστ]αὶ ἐν τ[οῖς τέτ]ταρσιν ἔτεσιν τόκον τοῖς τῆς θεῶ *h*ὰ *h*οι πρό[τεροι]

[λογισταὶ λελογισμένα παρέ]δοσαν [ἐν τοῖς *h*ε]πτὰ ἔτεσιν τόκον τετρακισχιλίοις ταλά[ντοις]

[ταλάντοι τετρακισχιλίαι]ς πεντα[κοσίαις εἴ]κοσι δυοῖν δραχμαῖν· τούτοις τόκος ἐγέ[νετο ⏑]

[Ⅲ𐅄ΔΔΔΔΓΧ𐅅ΗΗΔΗΗΗΙΙΙ]. *vacat*

[Τόκον ἐλογίσαντο τοῖς ἄλ]λοις θεο[ῖς ἐν τοῖς τέ]τταρσιν ἔτεσιν *h*ὰ *h*οι πρότεροι λογι[σταὶ ⏑]

[λελογισμένα παρέδοσαν ἐ]ν τοῖς *h*επ[τὰ ἔτεσιν πε]ντακοσίοις ταλάντοις διακοσίοις τ[αλάντ]-

[οις *h*εχσέκοντα ταλάντοι]ς *h*ὲχς ταλ[άντοις χιλί]αις ἐνενέκοντα δραχμαῖς πέντε δραχ[μαῖς ⏑]

[τέτταρσιν ὀβολοῖς ἐν τοῖ]ς τέτταρσ[ιν ἔτεσιν Δ]ΔΔΓΤΤΧΧΗ-ΗΗΔΔΔΓΗΗΗΙC. *vacat*

[Τόκον ἐλογίσαντο καὶ τοῖ]ς Ἀθεναία[ς τῆς Νίκες ἐ]ν τοῖς τέτταρσιν ἔτεσιν *h*ὰ *h*οι ⟨π⟩ρότ[εροι ⏑⏑]

[λογισταὶ λελογισμένα π]αρέδοσαν ἐ[ν τοῖς *h*επτὰ] ἔτεσιν εἴκοσι ταλάντοις δυοῖν ταλ[άντο ⏑⏑]-

[ιν τρισχιλίαις ἐνενέκον]τα δραχμ[αῖς] ὀκτὸ [δραχ]μαῖς δυοῖν ὀβολοῖν ⏑ Τ𐅅𐅄ΔΔΔΔΗΗΙΙ[ΙΙΙ. ⏑⏑⏑⏑⏑]

[Τόκον ἐλογίσαντο τοῖς τῶ] *h*ερμῶ ἐν [τοῖ]ς τέτ[ταρσι]ν ἔτεσιν *h*ὰ *h*οι πρότεροι λογισταὶ λ[ελογι]-

[σμένα παρέδοσαν ἐν τοῖς *h*ε]π[τὰ ἔ]τ[εσι]ν ταλάν[τοι τ]ετρακοσί-

αις ἐνενέκοντα δραχμαῖς { [ἐννέα] *(maximum)* / [ΗΗΗΔΓ]- *(minimum)* }

{ [δραχμαῖς πέντε ὀβολοῖς ΗΗΗΔΓΗΗC]. *vacat* *(maximum)* / [ΗΙΙΙΙ. *vacat*] *(minimum)* }

[Ἀθεναίας Νίκες ἀρχαῖον ὀφέλοσιν ἐν] ἕνδεκα ἔτεσιν: ⟨ΔΔ⟩ΓΤΤΤ-ΧΧΧ𐅅ΔΔΔΔΓΗΗΗΙΙ·

[Ἀθεναίας Νίκες τόκος ἐγένετο: { ΓΤΧΗ] / ΓΗ𐅄Δ] } ΔΔΔΓΙΙC· *(maximum)* / *(minimum)*

-[Ἀθεναίας Πολιάδος ἐν ἕνδεκα ἔτεσιν] τὸ ἀρχαῖον [ὀ]φέλοσιν: ⁑⁑⁑⁑ΓⅢⅢΔΔΔΔΓΤΤΤ𐅄𐅅Η[ΗΓΗΗ· ⏑]



[Ἀθεναίας Πολιάδος τόκος ἐγένετο ἐν] ἕνδεκα ἔτεσ[ιν:] ⁑ⅢⅢΔΔ-ΔΔΤΤΤΧΧΧ𐅅ΗΗΗΗΗΗΗ· *vacat*

[ἐν ἕνδεκα ἔτεσιν Ἀθεναίας Νίκες καὶ] Πολιάδος: [⁑⁑⁑⁑]ΓⅢⅢ𐅄-⟨Δ⟩ΔΓΤΤΧΧΧΗΗ[𐅄ΓΙΙ· ⏑⏑⏑⏑⏑⏑⏑⏑⏑⏑⏑]

[ἐν ἕνδεκα ἔτεσιν κεφάλαιον τῶ Πολιά]δος καὶ Νίκ[ες τόκ]ο: ⁑ⅢⅢΔΔΔΔΓΤΤΤ { [ΤΧΧΧΧ𐅅ΗΗΗΗΔΔΔΓ]- *(maximum)* / [ΧΧΧ𐅅ΗΗΗΗ𐅄ΔΔΔΔΓ]- *(minimum)* }

[ΗΗΗΙΙC]. *vacat*

[Τοῖς ἄλλοις θεοῖς ἀναλόματος τῶ ἀρχ]αίο ἐν ἕνδεκα [ἔτεσιν κεφάλαιον: ⅢⅢⅢⅢΔΔΤΧ𐅄ΔΔΔΗΗΗΙΙΙΙ]·

[τοῖς ἄλλοις θεοῖς τόκο χσύμπαντος ἐ]ν ἕνδεκα [ἔτεσιν κεφάλαιον: --------]

[----]. *vacat*

[Ἀρχαῖον χσύμπαν ἐν ἕνδεκα ἔτεσιν ἅπ]ασι τοῖς θε[οῖς: 𐅄Τ𐅄ΔΔ-ΔΔΓΤΤΤΤΧΧΧΧ𐅅ΗΗΗΔΔ { ΔΓΗΗΗΙΙΙΙΙ]· *(maximum)* / ΓΗΗΗΗ]· *(minimum)* }

[τόκο χσύμπαντος ἅπασι τοῖς θεοῖς ἐν] ἕνδεκα ἔτεσ[ιν κεφάλαιον: ----------]

----- *vacat*

Vs. 8 [νείας] τετάρτες πρυ[τ]ανευόσες [ἐσελελ]υθυίας πέντε ἐμέρας τῆς πρυτανείας Δ[ΔΓΤΤΤ𐅄𐅅Η𐅄ΔΓ· ⏑ τ]-

vs. 10 [ευόσ]ες πέντε ἐμέρας ἐσελελυθ[ύας τῆ]ς πρυτανείας ΔΔΔΔ-[Τ]ΤΤΤΧΧΧ· τόκος τούτο[ν ⏑ ΤΧΧΧΧ𐅅ΗΗΙ ⏑⏑]

vss. 14/15 [τοις] ἐγένετο ΧΧΧΧΗ𐅄ΔΔΗΗ⟨Η⟩[ΙΙΙΙ· ⏑ κεφ]άλαιον τῶ ἀρχαίο ἀναλόματος ἐπὶ τῆς Ἀνδρ[οκλέος ἀρχῆς κα]-

[ὶ χσυ]ναρχόντον ⅢⅢ𐅄ΔΤ𐅄𐅅Η[𐅄ΔΓ· ⏑ τ]όκο κεφάλαιον τῶι ἀργυρίοι τῶι ἀναλοθέντ[ι ἐπὶ τῆς Ἀνδροκ]-

vss. 28/31 [τίδος πρυτανείας πρότες πρυταν]ευόσες, *h*έκτει καὶ εἰκοστῆι τῆς πρυτανεί[ας, ἐχς Ὀπισθοδόμ]-

[ο ΔΔΔΤΤ𐅄𐅅ΗΗΗΗ𐅄ΔΔΔΗΗΗΙΙ· τόκος το]ύτοις ἐγένετο ΧΧΧΧ𐅅Η𐅄ΔΓΙΙΙΙΙ· ⏑ δευτέρα δ[όσις ἐπὶ τῆς ....ί]-

[δος πρυτανείας τετάρτες πρυταν]ευόσες, δοδεκάτει τῆς πρυτανείας, ΔΔΤΤΤ[ΤΧΗΗΔΓΗΙΙΙΙ· τόκος τ]-

[ούτον ⏑ ΧΧ𐅅ΗΗΗΗ𐅄ΓΗΗΙΙΙΙ· ⏑ τρίτε δ]όσις ἐπὶ τῆς Ἐρεχθεῖδος πρυτανείας *h*έ[κτες πρυτανευόσες]

vs. 36 [χόντον ΤΤ𐅄ΗΗΔΓΙΙΙΙC. ⏑⏑⏑ τάδε παρ]έδοσαν *h*οι ταμίαι Τιμοκλῆς Εἰτεαῖος κ[αὶ χσυνάρχοντες ἐπὶ]

vss. 40/41 [ΧΧΧΧΗΗΔΔΔΔΗΗΗΗΙΙΙΙC· ⏑ δευτέρ]α δόσις ἐπὶ τῆς Πανδιονίδος πρυτανεί[ας τρίτες πρυτανευ ▨▨]-

[όσες, δοδεκάτει τῆς πρυτανείας], ΤΤ𐅄𐅅· τόκος τούτοις ἐγένετο Η𐅄ΔΗΗΗΙΙΙΙ[ΙC· ⏑ τρίτε δόσι]ς [ἐπὶ τῆ ▨]-

vss. 45/6 [πέμπτε δόσις ἐπὶ τῆς Λεοντ[ίδο]ς πρυτανείας δεκάτες πρυτα-
νευόσες, τρ[ ▨▨▨ τ]ει τῆς πρ[υτανεί]-
[ας, ΔΓΤΤΤ· τόκος τούτοι ἐγένετο] ΗΔΔΗΗΙC· ν κεφάλαιον
τῶ ἀρχαίο ἀναλ[ώματος] ἐπὶ τῆς Τι[μοκλέο]-
vs. 49 [ος Ἀθεν]αίας ἐν τοῖ[ς] τέ[τταρσιν ἔ]τεσιν ἐκ Παναθεναίον ἐς
Παναθέν[αια Γ]ΗΗΔΔΔΔΓΤΤΧ[Η ΓΔΔΔΓ▨]
vss. 51/3 [αια Δ]ΓΤΤΤΧΧΧΓΗΗΗΗΔΔΔΓ[ΗΗΙ. ν τάδε] Ἀθεναίας
Νίκες ἑ[πὶ τῆς ▨...⁶...ἰδο]ς πρυτανείας [τετάρ▨]-
[τες πρ]υτανευόσες, τετάρτε[ι τῆς πρυτα]νείας, Τιμοκ[λῆς
Εἰτεαῖος καὶ χσυ]νάρχοντες πα[ρέδοσα]-
[ν ΓΤ· τόκος] τούτοις ἐ[γ]ένετο Η[ΗΗΗΙC. *vacat*] *vacat*

63. Lap. ΛΣΙΤΧΧ κτλ. ‖ 106 ad fin. Lap. ΓΡΟΤ. ‖ 112. Lap. ΔΔΓ κτλ.: Γ pro Γ scriptum est, quo errore numerus in vs. 116 etiam factus est vitiosus. ‖ 116. Lap. ΓΔΔ κτλ.

**48. Rationes, a. 409/8ª.** — IG I² 301; SEG X 233, XII 45, XXI 78. De aestimatione staterum Cyzicenorum (vid. SEG XXI *loc. cit.*) tractat Wesley E. Thompson, *Num. Chron.* (Ser. VII) III 1963, 1/4, qui vss. 93/103 exhibet et re denuo examinata 96/103 hunc in modum supplere mavult:

Φοκαϊκοὶ (*vel* Δαρεικοὶ)]
[σ]τατῆρ[ες ....⁹....· ἀργύ]-
[ρ]ιον το[ύτον γίγνεται ...]
ΔΤΤΤΧΧ[....⁸....· Κυζικεν]-
100 οἱ στατ[ῆρες ....⁹.... *hέ*]-
[κ]ται τέττ[αρες· ν ἀργύριον]
[τ]ούτον γ[ίγνεται ...⁷....]
.ΔΗΗ· ν κτλ.

In vs. 123 non ΓΗ sed ΓΗΙ legendum esse etiam urget.

**49. Rationes, a. 408/7-407/6ª(?).** — IG I² 304B; SEG X 234, XXI 79. Quod e modo naturae marmoris examinandae lectiones novas consequi possumus notat W. K. Pritchett, *AJA* LXIX 1965, 173, et de re eadem mox plenius disseret.

**50. Minervae et Vulcani simulacra, a. 421/20-416/15ª.** — IG I² 370/1; SEG X 267. Supplementum quod ad init. IG I² 370, vs. 8, protulit A. Wilhelm non accipiendum esse urget Wesley E. Thompson, *Hesperia* XXXIV 1965, 154/6, qui etiam Χσενοκ[..... Γαργετ]τίο supplet et in vs. 9 Λυ]σιστράτο haud minus quam Σο]σιστράτο suppleri posse notat. In vss. 15 et 16 Εὐ[ονυμέος,....⁸....]ς et Τρ[ινεμειῶς, ....⁶.... Ἀχαρ]νέας legit.

**51. Fragmentum traditionis, anni incerti.** — IG I² 378 a. 430/29ª propter supplementum nominis scribae a se propositum attribuit G. Busolt, *Hermes* XXV 1890, 461/3. Sed supplementa apud IG I² 378 exhibita et numeros litterarum versui cuique attributos sine fundatione vera esse monet Wesley E. Thompson, *loc. cit.*, 148, et titulum cum anno certo consociari posse negat.



**52. Signatura artificis, in. s. Vª.** — Fragmentum marm. subalbi, partim a sinistra integrum sed alibi laesum, Agora inv. I 2041, ed. B. D. Meritt, *Hesperia* XXXIV 1965, 97/8 n. 8, c. im. ph. pl. 27.

---

[ἐπ]οίε.
*vacat*

**53. Catalogus navalis, a. 406ª.** — IG II² 1951; SEG X 356. Columnarum latitudines denuo mensus fragmenta aliter esse ordinanda quam antehac credebatur urget D. R. Laing, Jr., et fragmenta c+f et d, e, g, j, k non supra sed infra h+a+b+i collocanda esse monet. *AJA* LXIX 1965, 170; de qua re posthac extentius tractabit.

**54. Dedicatio Atheniensium de Boeotis Chalcidensibusque, *(a)* paullo post a. 506ª, *(b)* c. a. 450ª.** — IG I² 394; SEG XIV 12 (D. 173), XV 32; A. E. Raubitschek, *Dedications from the Athenian Akropolis*, 1949, 191/4 n. 168 et 201/5 n. 173. Vid. L. H. Jeffery, *The Local Scripts*, 1961, 75 et 78 n. 43, c. im. ph. pl. 4 (cf. p. 401); G. Pfohl, *Geschichte und Epigramm*, 1964, 12/13 n. 10 et 24/5 n. 27; A. E. Raubitschek, *Gymnasium* LXXII 1965, 513/14 n. 3.

**55. Dedicatio eorundem in honorem Harmodii atque Aristogitonis, paullo post a. 480ª.** — SEG X 320. Textum cum commentario brevi exhibet G. Pfohl, *op. cit.*, 18/19 n. 19.

**56. Pisistrati ara, paullo post a. 522/1ª.** — IG I² 761; SEG X 318, XVII 11, XVIII 9. Vid. L. H. Jeffery, *op. cit.* supra (n. 54), 75 et 78 n. 37, c. del. pl. 4 (cf. p. 401); de litteratura etiam agit A. G. Woodhead, *Archaeological Journal* CXIX 1962, 352. Textum commentariumque praebet G. Pfohl, *op. cit.*, 11 n. 7.

**57. Dedicatio Callimachi, a. 490/80ª.** — IG I² 609; SEG XII 54, XIV 12 (D. 13); Raubitschek, *Dedications*, 18/20 n. 13. Vid. G. Pfohl, *op. cit.*, 13/14 n. 12; Raubitschek, *Gymnasium* LXXII 1965, 512 n. 1.

**58. Dedicatio Phaylli, paullo post a. 480ª.** — IG I² 655; SEG XIV 14; Raubitschek, *Dedications*, 80/2 n. 76; M. N. Tod, *GHI* I² 21. Vid. G. Pfohl, *op. cit.*, 17 n. 17.

**59. Dedicatio choregica Aristocratis, Scelliae f., s. V^a.** — IG I² 772, iamdiu deperditus. Titulus hic *sigma* in forma ≲ exhibebat,sed nihilominus aetati belli Archidamii attribuendus erat, ut contendit H. B. Mattingly, *Historia* X 1961, 149/50. Namque Aristocrates ille, ut videtur, idem est ac *PA* 1904, qui in pacem Niciae iuravit et praetor annis 413/12, 408/5 fuit. Quam attributionem non aversantur B. D. Meritt et H. T. Wade-Gery, *JHS* LXXXIII 1963, 115 c. adn. 82. De Aristocrate eodem vid. quoque A. Andrewes et D. M. Lewis, *JHS* LXXVII 1957, 179/80.

Sed Aristocrates noster qui dedicationem hanc fecit fortasse avus praetoris fuit, ut monuit Lewis apud E. R. Dodds, *Plato Gorgias*, 1959, 244/5. Propositionem hanc reiecerunt Meritt et Wade-Gery, *loc. cit.*, sed monumentum aetati antiquiori addicendum esse iterum asseverat Lewis, *JHS* LXXXIV 1964, 156/7, et negat ex hoc titulo nos debere documentum litterae *sigma* hastis tribus post pacem triginta annorum scriptae haurire.

**60. Dedicatio Iovi, c. med. s. VI^a(?).** — *Sunium.* IG I² 830; SEG XVI 18. Titulos ambos breviter adducit A. A. Papagiannopoulos-Palaios, Πολέμων VII 1958/62, 54, c. im. ph. tit. *(b)* fig. 2, ubi in vs. 1 Διὶ Ἀ[ρ]χ[αγέτει] supplet. De dedicatione eadem vid. quoque L. H. Jeffery, *The Local Scripts*, 1961, 73/4 et 78 n. 27.

**61. Tabulae a discipulis scholae inscriptae, s. V^a.** — SEG XIX 37. De modo puerorum puellarumque in arte scribendi instituendorum, lineis inter quas litterae erant formandae adhibitis, coll. Platone, *Protag.* 326c/e, tractat E. G. Turner, *Bulletin of the Institute of Classical Studies, University of London*, XII 1965, 67/9, c. imm. ph. pl. V, qui tabulas has praecipue 68 adducit.

**62. Carmen sepulcrale Corinthiorum, a. 480/79^a(?).** — IG I² 927; SEG X 404a, XXI 116, c. bibliographia pleniore; W. Peek, *GV* I, 7. Vid. G. Pfohl, *Festschrift 75 Jahre Neues Gymnasium Nürnberg*, 1964, 49/52, qui de natura atque interpretatione carminis breviter disserit, et bibliographiam utilissimam praebet. Cf. eundem, *Geschichte und Epigramm*, 1964, 16/17 n. 16, ubi textus cum commentario brevi exhibetur.

Descriptionem lapidis et litteraturae plenam praebet A. L. Boegehold, *Greek, Roman and Byzantine Studies* VI 1965, 179/86, c. imm. ph. pl. 5/6 et del. p. 180. Distichon secundum, quod non in lapide exstat, pro falso communiter habetur, sed non esse reiciendum putat Boegehold.

**63. Monumentum pugnae Marathoniae, c. a. 476/5^a.** — IG I² 763; SEG XIX 38, c. bibliographia pleniore, XXI 117. De occasione epigrammatum lapidi committendorum breviter agit A. E. Raubitschek, *Gymnasium* LXXII 1965, 512/13 n. 2.



**64. Carmina sepulcralia ad sepulcra publica pertinentia, s. V^a.** — Carmina generis huius quinque in libello suo exhibet G. Pfohl, *Geschichte und Epigramm*, 1964, commentariis brevioribus additis, quibus numerorum comparationem tantum praebemus.

| SEG X | IG I² | W. Peek *GV* I | W. Peek, *Gr. Grabgedichte* | Pfohl, *G. u. Ep.* | |
|---|---|---|---|---|---|
| 408 | 1034 | 45 | 20 | 22/3 n.25 | ante a.450^a |
| 411 | 1085 | 630 | — | 23/4 n.26 | a.446/5^a |
| 413 | 943 | 18 | 11 | 25/6 n.28 | c.a.440/39^a |
| 414 (XXI 125) | 945 | 20 | 12 | 26/7 n.29 | a.432/1^a |
| 415 (XXI 124) | 944, 946 | 14 | 9 | 20/1 n.22 | a.432/1^a |

De SEG X 408 vid. etiam L. H. Jeffery, *The Local Scripts*, 1961, 366 et 371 n. 38, quae monumentum c.a. 450^a attribuit. SEG X 415 (XXI 124) a.458/7^a attribuere malunt Peek et Pfohl.

**65. Carmen sep. Sileni Rhegini, a. 433^a.** — IG II² 5220; SEG X 417; W. Peek, *GV* I, 46. Textum exhibet G. Pfohl, *op. cit.*, 31, qui tamen titulum c. a. 410^a attribuit, Peek secutus. Sed Silenus idem sine dubio in IG I² 51, vs. 3, commemoratus est, quo tempore Athenis mortuus honore sepulturae publicae adfectus est.

**66. Carm. sep. Tettichi, paullo ante med. s. VI^a.** — IG I² 976; SEG X 431, XXI 141, c. bibliographia pleniore. Textum praebet G. J. de Vries, *Grieksе Epigrammen*, 1962, 12/13 n. 4.

**67. Carm. sep., aet. fere eiusdem.** — Fragmentum marm., partim supra integrum sed undique mutilum, in Porta Sacra inaedificatum, Ceramicus inv. I 391, ed. F. Willemsen, *Ath. Mitt.* LXXVIII 1963, 117/18 n. 3, c. im. ph. Beilage 62,2. Exstant in litteris reliquiae coloris rubri.

------ο θα[νόντος -----]
--------ο ≷ ----------

2. ≷ pro siglo interpunctionis habet ed.

**68. Carm. sep. Megaclis, Alcmaeonis f., (?), c. med. s. VI^a.** — Baseos marm. partem fere dimidiam, cuius latus adversum ita laesum est ut pars dextra tituli tantum exstet, in Porta Dipylo inaedificatam, Ceramicus inv. I 332, ed. id., *loc. cit.*, 110/17 n. 2, c. del. fig. 1 et imm. ph. Beilage 60. In monumento ut videtur stabat stela cum statuis duabus, et SEG XXI 192 confert Willemsen, cuius im. ph. praebet Beilage 72, 1. Ad Megaclem Agaristae coniugem et Clisthenis Hippocratisque patrem titulum refert, et de familia eius praecipue 115/17 disserit; Megacles hic vix idem fuit ac Pisistrati socer.

----------ot' 'Ολυνπιονίκο σε̑[μα]
[---------- Μεγα]κλε̑ς *hō* τόδε μέτερ
[---------- ὀλο]φύρομαι *hόνεκ' ἄho-*
[ρος(?) ----------] *vacat*

1 [---- πρ]ō̑τ' profert A. E. Raubitschek apud Willemsen, 116 adn. 37. || 2/3 suppl. Willemsen. || 4. Ita Raubitschek apud Willemsen, 114 adn. 24.

**69. Carm. sep. Thrasonis, a. 550/25ª.** — IG I² 971; SEG XXI 155, c. bibliographia ampliore. Vid. F. Willemsen, *Ath. Mitt.* LXXVIII 1963, 119/21, qui decennio a. 550/40ª monumentum attribuit et im. ph. praebet Beilage 62, 4.

**70. Carm. sep. Croesi, c. a. 540ª.** — SEG XXI 157, c. bibliographia ampliore. Vid. F. Willemsen, *ibid.*, qui im. ph. etiam praebet Beilage 62, 3. Textum cum commentario brevi praebet G. Pfohl, *Geschichte und Epigramm*, 1964, 9 n. 4.

**71. Carm. sep. Phrasicleae, c. a. 540ª(?).** — IG I² 1014; SEG X 453, XV 70, XXI 158, c. bibliographia pleniore. Vid. G. J. de Vries, *Griekse Epigrammen*, 1962, 12/13 n. 2.

**72. Carm. sep., c. a. 530ª.** — Fragmentum undique mutilum baseos marm., in Porta Sacra inaedificatum, Ceramicus inv. I 392, ed. F. Willemsen, *loc. cit.* supra (n. 69), 139/40 n. 9, c. im. ph. Beilage 73, 1.

----------ς : σε̑μα
----------

**73. Carmen sep. Alcimachi, non post a. 530ª.** — Basem marm. paene integram sed ad dextram leviter mutilam, in Porta Dipylo inaedificatam, Ceramicus inv. I 326, ed. id., *loc. cit.*, 145/7 n. 12, c. imm. ph. Beilage 61.

'Αλκίμαχ', εὔδοχσόν σε χ[υτὲ κ]|ατὰ γαῖ' ἐκάλυφσεν :
σόφρο[να κ]|αὶ πινυτὸν πᾶσαν *hέχον*|τ' ἀρετέν.

Frustulum Ceramicus inv. I 16, in quo ---δε--- legi potest, monumento eidem attribuit Willemsen, *loc. cit.*, 146, c. im. ph. Beilage 62, 1.

**74. Carmen sep. Xenophanti, addita Aristoclis artificis signatura, c. a. 530/20ª.** — Basem marm. tantum non integram et loco eodem inv., Ceramicus inv. I 389, ed. id., *loc. cit.*, 136/9 n. 8, c. imm. ph. Beilage 70.



[Σ]ε̑μα τόδε, Χσενόφαντε, | πατὲρ σō̑ θε̑κε θανόντι |
Σόφιλος, *hō̑ι* πένθος | θε̑κας ἀποφθίμενος. ||
'Αριστοκλε̑ς ἐποίεσεν.

**75. Tit. sep. Aeschri Samii, c. a. 520ª(?).** — SEG XVI 16, XXI 206. Basem hanc a. 490/80ª attribuit L. H. Jeffery, *The Local Scripts*, 1961, 330 et 342 n. 16, c. del. pl. 63 (cf. p. 414); de aetate vid. quoque SEG XXI *loc. cit.* Basibus aliis eodem loco inv. collatis habet F. Willemsen, *Ath. Mitt.* LXXVIII 1963, 123/5 n. 5, c. imm. ph. Beilage 69, cur aetati iam anteriori titulum hunc addicere malit, quam ideo supra scripsimus.

**76. Mon. sep. Tymnis, Scylacis f., aet. fere eiusdem.** — SEG XIII 36, XV 76, XVI 29, XXI 166. Vid. F. Willemsen, *loc. cit.*, 125/9 n. 7, c. del. 126 fig. 2 et imm. ph. Beilagen 63 et 64, 1, qui basem plenius describit et monumentum c. a. 520ª attribuit.

**77. Carmen sep., a. 520ª vel paullo post.** — Basem marm. cuius latus adversum supra mutilum est, in Porta Piraeensi inaedificatam, Ceramicus inv. I 188, ed. F. Willemsen, *loc. cit.*, 140/1 n. 10, c. im. ph. Beilage 73, 2.

[– ⏑ ⏑ – ⏑ ⏑ – | ⏑ ⏑ – ⏑ ⏑ παῖδε]ς ἔθεκαν |
[αὐ]τοὶ τεύχσαντες πατρὶ χ[α]|ριζόμενοι.

1/2. [Μνε̑μα τόδε φθιμένοιο | Φίλονος παῖδε]ς ἔθεκαν exempli gratia protulit W. Peek apud D. Ohly, *Ath. Mitt.* LXXVII 1962, 96 adn. 17.

**78. Carm. sep. Smicythi, c. a. 510ª.** — Basem marm. paene integram sed ad marginem dextram lateris adversi leviter fractam, in Porta Sacra inaedificatam, Ceramicus inv. I 327, ed. id., *loc. cit.*, 118/22 n. 4, c. imm. ph. Beilage 71.

Οἴκτιρο⟨ν⟩ προσορō̑[ν] | παιδὸς τόδε σε̑μα | θανόντος :
Σμικύθ[ο], | *hός* τε φίλον ὄλεσε‖ν ἔλπ' ἀγαθέν.

1. Lap. ΟΙΚΤΙΡΟΠΡΟΣ.

**79. Carm. sep. Anaxilae Naxii, aet. fere eiusdem.** — Basem magnam marm. in Porta Dipylo inaedificatam, Ceramicus inv. I 388, ed. id., *loc. cit.*, 141/5 n. 11, c. imm. ph. Beilagen 72,2 et 73,3.

Δακρυόεν πολυπενθὲς 'Αναχσίλα ἐδ' ὀλοφ|υδνὸν
λάϊνον ἔστεκα μνε̑μα καταφθιμέ|{με}νο:
Ναχσιόον τίεσκον 'Αθεναῖοι μετέοικον
ἔχ|σοχα σοφροσύνες ἕνεκεν ἐδ' ἀρετε̑ς:

5 τõι μ' ἐπὶ Τιμ||όμαχος γεραρὸν κτέρας οἷα θανόντι
θẽκεν Ἀ|ρίστονος παιδὶ χαριζόμενος.

**80. Carm. sep. Xenophanti, s. VI$^a$ p. post.** — IG I² 986; SEG X 438, XV 64, XXI 196, c. bibliographia pleniore. Vid. G. J. de Vries, *Griekse Epigrammen*, 1962, 12/13 n. 3, ubi per errorem 'IG I² 896' legitur.

**81. Carm. sep., aet. eiusdem.** — IG I² 982; SEG X 434, XV 60, XXI 202, c. bibliographia pleniore. Vid. eundem, *op. cit.*, 12/13 n. 5, qui c. med. s. VI$^a$ attribuit; G. Pfohl, *Geschichte und Epigramm*, 1964, 9, qui de titulo breviter in commentario ad n. 4 animadvertit.

**82. Mon. sep. Eunomi aliorumque, c. a. 430$^a$.** — IG II² 7551. Textum exhibet et de monumento personisque breviter disserit Wesley E. Thompson, *Hesperia* XXXIV 1965, 153.

**83. Tit. vasis, c. a. 725$^a$.** — IG I² 919; SEG X 399, XII 67. De titulo hoc notissimo vid. L. H. Jeffery, *The Local Scripts*, 1961, 68/9 et 76 n. 1, c. imm. ph. et del. pl. 1 (cf. p. 401), quae ad finem τοτοδεκλλμιν (fortasse τõ τόδε κλ{μ}μ{ν}ν) legit. Vid. etiam G. Pfohl, *Geschichte und Epigramm*, 1964, 7 n. 1, c. commentario brevi.

**84. Tituli vasorum, s. VI/V$^a$.** — Titulos in vasis nonnullis antehac editos denuo interpretatur vel lectionibus melioribus auget H. R. Immerwahr, *The James Sprunt Studies in History and Political Science* XLVI 1964, 15/27. Quantum ad bibliographiam vasis cuiusque attinet, fortasse satis erit si lectorem ad J. D. Beazley *ABV* vel *ARV*², quoties ibi commemoratum est, plerumque vocamus.

(*a*). Beazley, *ABV* 112 n. 54; Immerwahr 15/16 n. 1. Lanx a pictore Lydo exornata.

Ἐριά[νθες(?) ἀνέθεκεν(?) ---(?) τẽς(?) τέχν]ες ἔργον.

(*b*). CIG IV 8103; *CVA British Museum* II, III He, pl. 12, 5; Immerwahr 19/20 n. 3.

Χαῖρε κα[ὶ π]ρὸ ἐμέ.

Cf. *CVA Denmark* III, pl. 117, 5*a*/*b*; J. D. Beazley, *JHS* LII 1932, 182; eund., *AJA* XXXIX 1935, 476 n. 3.

(*c*). Beazley, *ABV* 261 n. 38 (cf. 672); Immerwahr 20 n. 4, qui lectionem priorum Φίλο[ν κα]λός reicit et Φίλι[π(π)ος κα]λός mavult.

(*d*). Beazley, *ARV*² 785 n. 1; Immerwahr 20/21 n. 5, c. imm. ph. fig. 1/2. Scyphus a pictore qui communiter 'Euaichme Painter' appellatur ornatus.

*lat. a.* hερακλẽς χαῖρε. *lat. b.* ἔ, φεῦ σου.



(*e*). Beazley, *ARV*² 1050 n. 2; Immerwahr 21/4 n. 6, c. del. fig. 3. Scyphus a pictore qui 'Pantoxena Painter' appellatur ornatus. Dispicit Immerwahr titulum priorem qui exemplar scriptori fuit et inter versus tituli posterioris apparet; quare textus ita nunc praeberi debent:

(i). Παντοξένα | Κορινθοĩ | καλῆ.
(ii). Παντοξένα | Κορινθοĩ | {*hορια*} | καλ⟨ῆ⟩.

(*f*). Beazley, *ARV*² 1115 n. 30; Immerwahr 24/5 n. 7.

Διοκλẽ[ς] *h*ᾳλ[αι]ẽὐ[ς]
[Κ]εκροπίδος.

De Diocle cf. *PA* 4014.

(*g*). Beazley, *ARV*² 1319 nn. 2/3; Immerwahr 25/7 n. 8. Cylices duae ab Aristophane et Ergino confectae, in quibus Hercules et Deianira intus, et Lapithi Centaurique in parte exteriore depicti sunt.

| | | | | |
|---|---|---|---|---|
| (i). | *Intra.* | Ἡρακλẽς<br>Ἐργῖνος: ἐπο[ίε]σεν<br>Ἀριστοφά[νε]ς: ἔγραφε. | Νέσσος | Δειάνειρα |
| | *Extra.* | Σκίρ[τ]ος<br>Ὑψίπυλος | Αἴολος<br>Θησεύς | Περίθος<br>Νυκτεύς |
| | | Ἔγρετος<br>Εὐρύπτυλος | Ἄ⟨δ⟩μετος<br>Μαινεύ{ε}ς | Ἀντιβάτες<br>Ἀντίθη[ος]. |
| (ii). | *Intra.* | Ἡρακλẽς | Νέσσος | Δειάνειρα |
| | *Extra.* | Εὐρύβοτος<br>Ν[υ]κτεύς | Κρεθεύς<br>Θησεύ[ς] | Περίθ[ο]ς<br>Νέων |
| | | Ἀντίνομος<br>Πολύαινος | Ἄ⟨δ⟩μετος<br>Τέλες | Αἴθων<br>Νεσεύς. |

(i) *extra.* De nomine Ἀντίθ*ι*εος aut Ἀντίθης, et littera H post Θ addita, praecipue disserit Immerwahr.

**85. Tit. vasis, in. s. V$^a$.** — *Hafnia* (*Copenhagen*), apud Mus. Nat. J. D. Beazley, *ARV*² 185 n. 32. Titulos in cratere hoc *dipinto* scriptos examinavit H. R. Immerwahr, *AJA* LXIX 1965, 152/4, c. imm. ph. pl. 42, et in latere *A*, ubi symposium depictum est, - - ΕΝΙΕ≻ (sinistrorsum), ΑΙΡΕ- - -, - - - ΒΕΛΕ (sinistrorsum) vidit. Quorum in primo initium carminis e Theognide 1129/33 haustum callidissime agnovit, et idcirco [ἐμπίομαι π]ενίες supplet.

**86.** Tituli vasorum, s. V$^a$. — De libris, i. e., voluminibus papyraceis, in vasis repraesentatis agit H. R. Immerwahr, *Classical, Mediaeval and Renaissance Studies in honor of Berthold Louis Ullman*, I, 1964, 17/48, c. imm. ph. fig. 1/12, qui vas quodque singillatim describit et litteras quot in volumine legi possunt exhibet. Quas tamen ut apud J. D. Beazley, *ARV*², plerumque satis explicatas non hoc loco esse exhibendas credidimus.

**87. Tegula, c. a. 550/25$^a$.** — Fragmentum tegulae in Agora inv., Inv. n. P 12629, ed. E. Vanderpool apud T. L. Shear, *Hesperia* VIII 1939, 258/9 n. 9, c. im. ph. fig. 15, qui *h*ερμ'ε‖μ'άγαλ|μα legit. Vid. etiam L. H. Jeffery, *The Local Scripts*, 1961, 74 et 78 n. 33, c. im. ph. pl. 4 (cf. p. 401), quae *h*ερμεῖ | μ'άγαλ|μα mavult et *graffito* ut exemplar dedicationis, sculptori ab emptore datum ut melius inscriberetur, interpretatur.

Significationem textus nuper considerat H. R. Immerwahr, *The James Sprunt Studies in History and Political Science* XLVI 1964, 16/19 n. 2, qui *h*ερμ'ε‖μ'άγαλ|μα (i.e., *h*ερμ(α) εἰμ(ι) ἄγαλμα) proponit et credit tegulam in congeriem lapidum circa hermam coacervatam esse proiectam; de lapidibus ad hermas coacervatis etiam plenius disserit.

**88. Sochares, Charetis f., Apolloniates honoratur, a. 355/4$^a$.** — IG II² 130; SEG XIX 49. Frustulum novum apud SEG XIX commemoratum EM 5415, non 5414, esse notat J. Pečirka, *Listy Filologické* LXXXVII 1964, 310/15, c. imm. ph. pl. XI/XII, ubi textum vs. 1 leviter corrigit, ut qui Σωχάρει non Σ[ω]χάρει et Ἀπολ[λωνιάτηι] non Ἀπο[λλωνιάτηι] legat. Testimoniis tituli huius et nn. 89/91 infra fretus de ordine prytaniarum hunc per annum praecipue tractat.

**89. Proxeniae decretum, anni eiusdem.** — IG II² 131. Locationem fragmenti exstantis in stela integra considerat J. Pečirka, *loc. cit.*, et in dubio ponit an nomini tribus (in casu genetivo) decem vel novem vel octo litterae sint attribuendae. Exempla textus duo idcirco exhibemus.

Στοιχ. 28.

['Επὶ Καλλιστράτου ἄρχοντος, ἐπὶ τῆ]-
[ς *(e.g.)* 'Ερεχθηίδος ἕ]κτη[ς πρυτανείος ἥι]
[Πάνδιος(?) Σωκ]λέους ἐ[ξ Οἴου ἐγραμμά]-
[τευεν· τῶν πρ]οέδρων ἐ[πεψήφιζε ...]
[...$^{7}$... Παι]ανιεύς· ἔ[δοξεν τῶι δήμ]-
[ωι· ...$^{8}$... ε]Ἶπεν· ἐπ[ειδὴ ...$^{7}$...]
[...$^{10}$... ἀ]νὴρ ἀγ[αθός ἐστιν περ]-
[ὶ τὸν δῆμον τὸν] 'Αθη[ναίων --------]

2/4. Vel [ς *(e.g.)* Αἰγηίδος ἕ]κτη[ς πρυτανείας ἥι Πά|νδιος(?) Σωκ]λέους ἐ[ξ Οἴου ἐγραμμάτε|υεν· κτλ]. Tribum Aiantidem Leontidemve supplere possis, unde ad finem vs. 2 ἥι Π|άνδιος haberes.



**90. Proxeniae decretum, anni eiusdem.** — IG II² 132. E vs. 18 Hippothontidem tribum officio prytaniae septimae functam esse notat J. Pečirka, *loc. cit.*, et testimonium hoc cum nn. 88/9 et 91 confert. De titulo hoc cf. etiam A. Lambrechts, *De Atheense Proxeniedecreten*, 1958, quae passim adducit (vid. indicem p. 162).

**91. Philiscus, Lyci f., Sestius honoratur, anni eiusdem.** — IG II² 133; *Syll.*³ 199. Numerum prytaniae in vs. 5, qualis apud IG II² suppletur, non pro certo habendum esse monet J. Pečirka, *loc. cit.* supra (n. 88); namque primam, tertiam, octavam haud minus quam nonam prytaniam litteras pares posse suppeditare. Titulum passim adducit A. Lambrechts, *op. cit.*, ubi vid. indicem p. 162.

**92. Honores Spartoci fratrumque eius, Leuconis I regis Bosporanorum ff., a. 346$^a$.** — IG II² 212; SEG XVII 22; *Syll.*³ 206; M. N. Tod, *GHI* II 167 c. bibl. Textum praebet et lingua Gallica reddit, commentario brevi addito, J. Pouilloux, *Choix d'Inscriptions grecques*, 1960, 47/50 n. 9.

Im. ph. anaglyphi et partis superioris stelae exhibet Fordyce W. Mitchel, *Hesperia* XXXIII 1964, pl. 65c.

**93. Fragmentum decreti, a. 332/1$^a$(?).** — IG II² 420; SEG XXI 322. In vs. 4 *omega* ante *mu* in ectypo dispexerunt B. D. Meritt et G. A. Stamires, in lapide ipso confirmaverunt M. T. Mitsos et D. Peppas-Delmousou. Unde cadit quod de symprocdris in hoc titulo singillatim ordinatis proposuit Sterling Dow, SEG XXI *loc. cit.* Nova igitur supplementa tentat Meritt, *AJP* LXXXV 1964, 304/6, qui exempli gratia textum profert huncce:

Στοιχ. 47.

['Επὶ Νικήτου ἄρχοντος, ἐπὶ τῆς ....[δος πρώ]της πρυτανεία-
[ς ἦι 'Αριστόνους 'Αριστόνου 'Αναγυράσιος ἐγρ]αμμάτευεν· ['Εκ]-
[ατομβαιῶνος ἕκτει ἐπὶ δέκα, ἕκτει καὶ δεκάτ]ει τῆς πρυτ[αν]-
[είας· ἐκκλησία στρατηγῶν παραγγειλάντων· τ]ῶμ προέδρ[ων ἐ]-
[πεψήφιζεν .....$^{12}$.....· ἔδοξεν τῶι δήμωι· Εὐ]ρυκράτ[ης ..]
[.....$^{c.\ 10}$..... εἶπεν· ἐπειδὴ .....$^{c.\ 10}$..... Θ]εομνή[στου]
.....$^{40}$.....σσ.....$^{5}$.....
---

1. Si tamen de tribu Aiantide vel Leontide et prytania sexta supplendis cogitare velimus, in vss. 2/3 mensem Gamelionem et aut τετράδι ἐπὶ δέκα, τρίτει καὶ δεκάτ]ει aut ὀγδόει ἐπὶ δέκα, ἑβδόμει καὶ δεκάτ]ει aut ὀγδόει φθίνοντος, μιᾶι καὶ εἰκοστ]εῖ proferre possimus. ‖ 4. De supplemento cf. IG II² 911, vss. 6/7, SEG XXI 440, vss. 3/4. 'Από βουλῆς ἐκκλησία κυρία σύγκλητος quoque profert Meritt, coll. IG II² 911, vss. 5 6.

**94. Sacerdotum et hieropoeorum honores, c. a. 330ª.** — IG II² 410; *Syll.*³ 289. In vss. 1/2, ubi [--- Πολύευ]κτος Κ[υδαντίδ|ης εἶπεν] exhibet IG II², --- *nomen* ------]κτο Σκ[αμβωνίδ|ης εἶπεν· κτλ.] profert A. N. Oikonomides, Ὑπερείδου λόγοι I, 1958, 39/40.

Vss. 2/3 supplevit A. Wilhelm, *Wiener Studien* LXI/LXII 1943/7, 162/3, qui legit [περὶ ὧν ἀπαγγέλλουσι ὁ ἱερεὺ]ς τοῦ Διο[νύσ]ο[υ κα|ὶ οἱ τῶν ἄλλων θεῶν καὶ οἱ δέκα ἱεροποι]οὶ κτλ: in vss. 39/40 quoque ἐν τῶι θεάτρωι τοῦ Διονύσο[υ τοῦ Ἐλ||ευθερέως] protulit id. Vid. M. N. Tod, *JHS* LXXII 1952, 31.

**95. Euphronis Sicyonii honores, a. 318/17ª.** — IG II² 448; SEG XXI 317. De anno Archippi archontis disserit S. Dušanić, *BCH* LXXXIX 1965, 128/41, qui eventus anni scrutatus Athenienses ante finem mensis Gamelionis Cassandro Macedoni in deditionem venisse putat. Quapropter annum intercalarem fuisse credit, et lectiones supplementaque tituli huius aliorumque ad annum Archippi spectantium (vid. nn. 96/8 infra) ut mensis intercalaris comprehendatur corrigit, quamvis B. D. Meritt, *The Athenian Year*, 1961, 125, W. B. Dinsmoor, *Hesperia* XXIII 1954, 313, W. K. Pritchett et O. Neugebauer, *Calendars of Athens*, 1947, 64, omnes annum hunc pro ordinario haberent.

Vss. 35/8 huius tituli praecipue tractat Dušanić, 128/32, et hunc in modum exhibet:

Στοιχ. 41.

35 Ἐπὶ Ἀρχίππου ἄρχοντος, ἐπὶ τῆς Αἰ[αμαντίδος τετάρ]-
της πρυτανείας ἧι Θέρσιππος Ἱππο[...⁶... Κολλυτε]-
ὺς ἐγραμμάτευε· Μαιμακτηριῶνος ἕ[νει καὶ νέαι, πέν]-
πτει καὶ τριακοστεῖ τῆς πρυτανεία[ς· κτλ.]

Im. ph. partis superioris stelae huius cum anaglypho praebet Fordyce W. Mitchel, *Hesperia* XXXIII 1964, pl. 65d.

**96. Honores Hermo- - - Heracleotae, anni eiusdem.** — IG II² 535; SEG XXI 318. In vs. 2 ἑβδόμης pro ἕκτης ΥΥ supplet S. Dušanić, *loc. cit.*, 132, qui etiam versibus 4/7 supplementa lectionesque novas profert, quas exhibemus. Urget D. ecclesiam etiam postridie convenisse, cui diei n. 97 infra attribuit.

Στοιχ. 23.

Γα]-
μηλι[ῶνο]ς ἕ[νει καὶ νέαι, πέντ]-
[τ]ῃ καὶ δε[κάτει τῆς πρυτανε]-
[ίας· ἐκ]κλ[ησία· κτλ.]

**97. Electi quidam e tribu Cecropide honorantur, anni eiusdem.** — SEG XXI 319 prytaniae septimae, qua (ut contendit) functa est tribus Cecropis, attribuit Dušanić, *loc. cit.*, 132/3, et urget decretum ad



Athenienses spectare qui post Athenas a Cassandro captas (vid. n. 95 supra) contra Polyperchonem in Macedonia, pars copiarum eius, militaverunt. Supplementa etiam alia proponit, quae titulo toto denuo exhibito infra exhibemus. Cf. etiam P. Roussel, *RA* 1941-II, 220/22.

Στοιχ. 91.

Ἐπὶ Ἀρχίππου ἄρχοντος, [ἐπὶ τῆς Κεκροπίδος ἑβδόμης πρυτανείας
ἧι Θέρσιππος Ἱππο...⁶... Κολλυτεὺς ἐγραμμάτευ]-
τευεν· Γαμηλιῶνος ἕνει [καὶ νέαι ἐμβολίμωι, ἕκτει καὶ δεκάτει τῆς
πρυτανέας· ἐκκλησία· τῶν προέδρων ἐπεψήφιζεν]
Γλαύκιππος Δεκελεεὺς [καὶ συμπρόεδροι· ἔδοξεν τῶι δήμωι· ------
---------- εἶπεν· ἐπειδὴ]
οἱ ἐπίλεκτοι Κεκροπιδῶ[ν ----------]
[αὐ]τῶν ἀπέκτειναν, τ[ο]ὺς δὲ [ἐξέβαλον(?) ----------]
[.. α]ὐτοὺς ἐπήινεσεν κα[ὶ ----------, δεδόχθαι τῶι δήμωι
ἐπαινέσαι]
[ἅπαντα]ς τοὺς παραγεν[ομένους ἐν τῶι πολέμωι ἐπιλέκτους, καὶ
στεφανῶσαι χρυσῶι στεφάνωι ἀπὸ ₣ δραχμῶν ἀρετῆς]
[ἕνεκα καὶ] εὐνοίας τῆς [εἰς τὸν δῆμον τὸν Ἀθηναίων ----------]
[.. Κεκροπ]ιδῶν, δοῦναι δ[ὲ ----------]
....⁹.... ΚΑ..Ο----------
....⁹.... ΙΛ----------
----------

De supplementis cf. SEG XXI *loc. cit.* et textum ibi exhibitum. ‖ 1. ἧι omisit Dušanić. ‖ 4 ad fin. et 9 init. Κεκροπιδῶ[ν ----] et [---Κεκροπ]ιδῶν Roussel, cuius lectiones apud SEG XXI inserere debuimus. ‖ 5 suppl. Roussel. ‖ 6/8 suppl. Dušanić.

**98. Epidamnii et Apolloniatae quorundam honores, anni eiusdem.** — IG II² 350; SEG XXI 320. Titulum hunc ex anno 318/17ª expellere vult S. Dušanić, *loc. cit.*, 133/4, et vel. a. 331/30 vel inter a. 321 et 318ª collocandum esse urget; cf. W. K. Pritchett et O. Neugebauer, *Calendars of Athens*, 1947, 66. Si tamen a. 318/17ª retinetur, vss. 1/6 hunc in modum esse supplendos credit Dušanić:

Στοιχ. 26.

[Ἐπὶ Ἀρχίππου ἄρχοντος, ἐπὶ τῆς .]-
[...ίδος ὀγδόης πρυτανεί]α[ς ἧι Θ]-
[έρσιππος Ἱππο...⁶... Κ]ολλυτε[ὺς ἐγρ]-
[αμμάτευε· Ἀνθεστ]ηριῶνος ἕ[κτει]
[μετ' εἰκάδας, τρίτ]ει καὶ δεκάτ[ει]
[τῆς πρυτανείας· ἐ]κκλησία κτλ.

**99. Fragmentum decreti honorarii, s. IV^a.** — IG II² 183, nunc in Museo Epigr. n. EM 291 conservatum, eundem esse atque IG II² 517 monet D. Peppas-Delmousou, *AJA* LXIX 1965, 151.

---

**100. Honores epheborum, addito nominum catalogo, a. 244/3^a.** — IG II² 766; SEG XXI 392. Argumenta quae de fragmento Agora inv. I 3319 a stela cetera dissociando protulit C. Pelekides, SEG XXI *loc. cit.*, reicit B. D. Meritt, Χαριστήριον εἰς Ἀναστάσιον Κ. Ὀρλάνδον I, 1964, 193/7, c. im. ph. partis superioris a sinistra tituli pl. I.

Nunc tamen, cum antea diem decreti promulgandi in mense Posideone locavisset, mensem Pyanopsionem in vss. 2/3 supplere mavult, et textum vss. 1/4 novum exhibet; quae versio in locum illius apud SEG XXI praebitae substituatur.

*paene*-Στοιχ. 51.

[Ἐπὶ Κυδήνορος ἄρχοντος, ἐ]πὶ τῆς [[.[.....]]δος τετάρτης πρυταν̣[-
[νείας ἧι Πολυκτήμων Εὐκτι]μένου Εὐ[πυρίδης ἐγραμμάτευεν· Πυα]-
[νοψιῶνος ἕκτηι ἐπὶ δέκα, ἕκ]τηι καὶ δ[εκάτηι τῆς πρυτανείας· ἐκ̣ν̣]-
[κλησία κυρία· τ̣ῶν προέδρων ἐ]πεψήφιζε[ν -------- κτλ. ------]

---

**101. Honores epheborum, a. 210/209^a.** — Partem stelae marm. undique nisi a dextra fractam, Agora inv. I 6982, ed. B. D. Meritt, *Hesperia* XXXIV 1965, 90/2 n. 3, c. im. ph. pl. 25. De Sostrato archonte, cuius annum accuratius collocare nunc conatur Meritt, cf. SEG XXI 456 vs. 93 et adn.

*[corona]* *corona* *corona*

[Οἱ ἐφηβεύσαντε]ς ἐπὶ Σωστράτου ἄρχοντος

*Col.* I

[[Ἀντιγονίδος]]
----------ου Κυδαθηναι
----------ου Κυδαθηναι
[--------Κυδα]θηναιεύς
[--------- Κυδ]αθηναιεύς
[---------- Λ]αμπτρεύ
[[Δημητριάδος]]
[-------- Ξυπετα]ιών
[--------- Ἀγνού]σιος

*Col.* II

Μνησίθεος Σατυρίωνος ἐξ Οἴου
Ἀθηνόδωρος Καλλικλέους Κονθυλῆ
Ἀκαμαντίδος
Ἀντικλείδης Φαιδραγόρου Σφήττιο[ς]
Φρύνων Φειδοστράτου Κεφαλῆθεν
Εὐχάριστος Ἡφαιστοδώρου Χολαργ
Ἀριστοκλῆς Στρατίου Σφήττιος
Σώστρατος Νικοστράτου Χολα
Εὐπόλεμος Διονυσίου Χολαργε[ύ]ς



[---------- Μελι]τεύς
----------

Κλεῖνος Ἀγίου Σφήττιος
Οἰνεῖδος
Ἄρχιππος Τιμοθέου Ἀχαρνεύς
Ἀριστοκλῆς Νουφράδου Περιθοίδη[ς]
[Τηλ]έμαχος Ἀθηνοδώρου Λακιάδη
...[5]...νδρος Τ̣[ε]ισά̣[νδρου Ἀχα]ρνεύ
----------

---

**102. Fragmentum decreti, a. 191/90^a.** — Partem superiorem a dextra stelae marm. undique laesam, Agora inv. I 1318, ed. B. D. Meritt, *Hesperia* V 1936, 428/9 n. 16, c. im. ph. Cf. W. K. Pritchett et O. Neugebauer, *Calendars of Athens*, 1947, 15, 19, 85, ubi de vs. 5 praecipue agitur.

Anno 179/8^a decretum attribuebat Meritt. Quod tamen e n. 104 infra nunc haurimus scribam anni illius non Prasiensem sed Ἀγγελῆθεν fuisse, anno quem supra indicavimus addicit id., *Hesperia* XXXIV 1965, 89. Sed hac de causa supplementa infra exhibita, quae apud primam editionem protulit Meritt, reficienda videntur, de quibus se posthac scripturum promittit.

*non*-Στοιχ.

[Ἐπὶ ...[c. 10]... ἄρχοντ]ος, ἐπ[ὶ]
[τῆς ...[c. 10]... ὀγδόης π]ρυτα-
[νείας ἧι ...[c. 13]...] Πρα[σ]ιεὺς
[ἐγραμμάτευεν· Ἀνθεστ]ηριῶνος
[ἑνάτηι ἱσταμένου κατὰ θε]όν, ἑνά[τηι]
[τῆς πρυτανείας· ἐκκλησ]ία κυ[ρία]·
[τῶν προέδρων ἐπεψήφιζ]εν .---
----------

Titulum breviter adducit etiam Pritchett, *Ancient Athenian Calendars on Stone*, 1963, 337.

---

**103. De honorandis ephebis eorumque cosmeta et magistris, a. 184/3^a(?).** — IG II² 900 (cf. SEG XIV 77). Fragmentum *c*, quod partem initii tituli praebebat, a fragmentis *a* et *b* dissociat B. D. Meritt, Χαριστήριον εἰς Ἀναστάσιον Κ. Ὀρλάνδον I, 1964, 194 adn. 8. De anno Eupolemi archontis vss. 6/7 commemorati cf. eundem, *The Athenian Year*, 1961, 236.

---

**104. Fragmentum decreti, a. 179/8ª.** — Partem superiorem a sinistra stelae marm. c. aetomate, Agora inv. I 6986, ed. B. D. Meritt, *Hesperia* XXXIV 1965, 89 n. 1, c. im. ph. pl. 25. Quod demum scribae huius anni nunc agnoscere potuimus, cf. n. 102 supra.

*non*-Στοιχ. *c.* 59(?).

Ἐπὶ Μενεδήμο[υ ἄρχοντος, ἐπὶ τῆς ---------- πρυτανείας ἧι ------]
Δημητρίου Ἀγγ[ελῆθεν ἐγραμμάτευεν· ---------- τῆς]
[π]ρυτανείας· ἐ[κκλησία κυρία ἐν τῶι θεάτρωι· τῶν προέδρων ἐπε-
ψήφιζεν --]
..ς Φαινίππ[ου ----------]
5 ----------

De anno Menedemi archontis cf. W. K. Pritchett et B. D. Meritt, *The Chronology of Hellenistic Athens*, 1940, xxvii; Meritt, *The Athenian Year*, 1961, 236.

**105. Honores prytanum, a. 153/2ª.** — Sterling Dow, *Prytaneis* (*Hesperia* Suppl. I, 1937), 125 n. 65, c. im. ph., anno quem supra scripsimus attribuendus est; cf. W. K. Pritchett, *Hesperia* XVI 1947, 188/9; B. D. Meritt, *The Athenian Year*, 1961, 237. Ut litteraturam cum n. 106 infra conferat adducit M. Thompson, *The American Numismatic Society Museum Notes* XI 1964, 120/21, c. im. ph. pl. XXV, A.

**106. Ptolemaeo VI Philometori Aegyptiorum regi statua decernitur, c. med. s. IIª.** — IG II² 983. Honores hos propter gymnasium Ptolemaei conditum (de quo cf. R. E. Wycherley, *Testimonia*, 1957, 142/4) decretos esse urget M. Thompson, *loc cit.*, 119/29, c. im. ph. tituli pl. XXV, B. Cf. n. 105 supra et n. 124 infra, et (de litteratura) SEG XXI 447.

**107. Fragmentum decreti, a. 148/7ª.** — Angulum superiorem a sinistra stelae marm., Agora inv. I 6977, ed. B. D. Meritt, *Hesperia* XXXIV 1965, 89/90 n. 2, c. im. ph. pl. 25. Coll. SEG XIX 124 (de quo vid. n. 124 infra), titulum supplementis ad mensem Pyanopsionem fastosque tunc valde turbatos pertinentibus ornat. Cum tamen de fragmento tantulo agatur, ubi supplementa extentiora non sine haesitatione proferri debent, textum minime suppletum exhibemus, additis in adnotatione quae proponit ed.

De anno Lysiadis cf. Meritt, *Hesperia* XXXIII 1964, 207; annum supra commemoratum nunc mavult, quamvis antea a. 152/1ª accepisset; cf. eund., *The Athenian Year*, 1961, 187/8, 237.

*non*-Στοιχ.

Ἐπὶ Λυσιά[δου ἄρχοντος, ἐπὶ τῆς ---ίδος ---ης πρυτανείας]
ἧι Διόδω[ρος ---------- ἐγραμμάτευεν· --------]



ῶνος ὀγ[δόει ----------]
ἐνάτ[ει ---------- ἐκκλη]-
5 σία ----------
----------

Profert Meritt *non*-Στοιχ. *c.* 52.

Ἐπὶ Λυσιά[δου ἄρχοντος, ἐπὶ τῆς . . 4-6 . . ἰδος τετάρτης πρυτανείας]
ἧι Διόδω[ρος . . . . . *c.* 23 . . . . . ἐγραμμάτευεν· Πυανοψι]-
ῶνος ὀγ[δόει ἰσταμένου τρίτει ἐμβολίμωι κατ' ἄρχοντα, κατὰ θεὸν δὲ]
ἐνάτ[ει μετ' εἰκάδας, δευτέραι καὶ εἰκοστεῖ τῆς πρυτανείας· ἐκκλη]-
σία ----------
----------

**108. Honores epheborum, a. 127/6ª.** — SEG XV 104, XXI 470. Vss. 1/3 et 78/81 denuo considerat id., *loc. cit.*, 92/5 n. 4, c. del. fig. 1, locatione frustuli Agora inv. I 286n leviter mutata et ratione mensium anni ita habita ut annus hic nunc intercalaris fuisse videatur. De vss. 1/3, quos iterum exhibemus, vid. SEG XXI *loc. cit.*: in textu quem praebet Meritt, *loc. cit.*, 94, novum fragmentum apud SEG XXI commemoratum omittitur.

*non*-Στοιχ. *c.* 60.

Ἐπὶ Θεοδ[ωρίδου ἄρχοντος], ἐπὶ τῆς Αἰγε[ῖδ]ος τρίτης πρυτ[α]-
νε[ίας] ἧ Σωσικρά̲ν̲̲-
της Εὐφρο[νίου Θριάσιος ἐγρ]αμμάτευ[εν· Β]οηδρομ[ιῶνος δεκάτ]ῃ
ἱσταμένου,
3 πέμπτῃ τῆ[ς π]ρυτ̣α̣[νείας· ἐ]κ̣κ̣[λησία κυρία ἐν τῶι θεάτρωι· τῶν
πρ]οέδρων κτλ.

*non*-Στοιχ. *c.* 75-80.

Ἐπὶ Θεοδω[ρίδου ἄρ]χοντος, ἐπὶ τῆς Α[ἰγεῖδος πρυτανείας ἧ Σω-
σικράτ]η[ς Εὐφρονίου] Θριάσιος ἐγρα[μμά]-
τευεν· Βοη[δρομι]ῶνος τετράδι με[τ' εἰκάδας κατ' ἄρχοντα, κατὰ]
θεὸν [δὲ ἕνῃ καὶ νέ]α̣, τετάρτῃ καὶ ε[ἰ ν̲ν̲]-
80 κοστῇ τῆς [πρυτ]ανείας· ἐκκλη[σία ἐν τῶι θεάτρωι· τῶν προέδρων
ἐ]πε[ψήφιζεν . . . ]ης Ἐράτωνος [Εὐ ν̲]-
πυρίδης καὶ [συμπρόεδροι· ἔδοξεν τῶι δήμωι· ---------- εἶπεν· κτλ.]

**109. Honores prytanum, in. s. Iª.** — Partem stelae marm. undique mutilam, e fragmentis duobus recompositam, Agora inv. I 6819, ed. B. D. Meritt, *loc. cit.*, 95/6 n. 5, c. im. ph. pl. 26. Superficies lapidis valde laesa et combusta est.

*non*-Στοιχ. *c.* 53.

*reliquiae incertae*

-----ρος

*vacat*
*vacat*
[Ταμίας τῆς Ἀτταλί]δος Αἰσχρίᾳ[ς ------- γραμματεὺς τῆς Ἀτταλίδος]
[..... c. 13 ..... ἱ]ερεὺς Ἀττάλ[ου ---------- ἱερεὺς ----------]
..... c. 13 .....πος Ἀχαρνεύς· ----------
[..... c. 10 ..... Λαμ]πτρεύς· ἀντιγραφε[ὺς ---------- ἀναγραφεὺς]
[..... c. 9 ..... Εἰτ]εαῖος· ἐπὶ τὰ ψηφίσματ[α ----------]
[..... c. 6 ..... ἐπὶ τὸ ἀπ]όρρητον Φιλωνίδης Ἀφιδ[ναῖος ----------]
..... c. 13 ..... Φιλήμων Πόριος, Φίλων Ἐλ ----------
[..... c. 12 ..... Δ]ημοκλῆς Ἀθμονεύς· ἐπὶ το[ὺς νόμους ---- ταμίας]
[τῆς βουλῆς ..... Κ]ολλυτεύς· γραμματε[ὺς τῆς βουλῆς καὶ τοῦ δήμου]
[..... c. 11 ..... ἐκ Κ]ολωνοῦ· ὑπογραμματε[ὺς τῆς βουλῆς καὶ τοῦ δήμου]
[..... c. 15 ..... κῆ]ρυξ βουλῆς καὶ δήμου Ε[ὐκλῆς Εὐκλέους Βερενι]-
[κίδης· αὐλητὴς Νεοκλ]ῆς Βερενικίδης· ἱερεὺς Δι ----------
*vacant versus tres*

| | | | |
|---|---|---|---|
| [*laudatio*] | ἡ βουλή, ὁ δῆμος τοὺς πρυτάνεις | [ἡ βουλή] ---- ---- ---- Φλυέα | [*laudatio*] |
| [*laudatio*] [*laudatio*] | ἡ βουλὴ Εὐκλῆν Βερενικίδην | ἡ β[ουλὴ Νε]ο[κλῆν] Βε[ρενι]κίδην] | [*laudatio*] |

6. Fortasse [---- ἱ]ερεὺς Ἀττάλ[ου ἐπωνύμου κτλ.]. ‖ 10. Philonides idem esse potest ac defunctus in IG II³ 5774 commemoratus. ‖ 31 et 36. Eucles praeco et Neocles tibicen in saec. II^a ineunte videntur floruisse (vid. SEG XXI 423). Sed cum actas tituli huius vix illis consentanea appareat, credit Meritt hoc loco de homonymis aetatis posterioris agi.

**110. Honores epheborum, a. 79/8^a.** — IG II² 1039 (cf. SEG XIV 77). Dum in Museo Epigr. stelam magnam quae titulum hunc comprehendit, ex octoginta vel etiam pluribus fragmentis recompositam, in formam meliorem reconstituendam curat, fragmenta accuratius locis propriis attribuere vel versus nonnullos lectione certiore augere potuit M. T. Mitsos, qui textum totum denuo praebet, Ἀρχ. Ἐφ. 1964, 36/49 n. 1, c. imm. ph. lapidis pl. 9/11 et ectypi partis superioris 12α.



Decreta in vss. 1/68, qualia nunc exhiberi debent, infra praebemus. Sed quantum ad columnas nominum attinet, ne versus sine correctionibus novis studio supervacuo exhiberentur et labores nostri longius producerentur, locos eos nunc correctos vel auctos tantum excerpsimus. Textum suum in vss. 29, 34, 86 monente M. N. Tod leviter per ep. mutavit Mitsos, quem ita emendatum ideo exhibemus.
Titulum hunc adducit C. Pelekides, *Histoire de l'Éphébie attique*, 1962, praecipue 202/3, sed vid. etiam indicem 317. Cf. quoque O. W. Reinmuth, *Hesperia* XXXIV 1965, 264, 268.

Θ ε [ο ι].
[Ἐπὶ .....]ου ἄρχοντος, στρατηγοῦντος ἐπὶ τοὺς ὁπλίτας Μνασ[έου τοῦ]
Μνασ[έου Βερ]ενικίδου· βουλῆς ψηφίσματα· Βοηδρομι[ῶ]νος ἕκτῃ ἱστα[μένου· ἐ]ν τῶι
Θησε[ίωι ἐκ]σταδ[ίου]· Μνασέας Μνασέου Βερεν[ικίδης] εἶπεν· ὑπὲρ ὧν [ἀπαγγέλλει] ὁ κοσ-
μητὴ[ς τῶν ἐφήβ]ων Ἡδύλος Στράτωνος [Λαμπτρ]εύς, ὑπὲρ τῆς θυ[σίας ἧς ἔ]θυσεν
μετὰ [τῶν ἐφήβων ἐ]ν ἀκροπ[όλει, ἐξι]τητ[ήρια τ]ῆι τε Ἀθηνᾶι τῆι Π[ολιάδι καὶ τοῖς] ἄλλοις
θεοῖς [οἷς πάτριον ἦν, ὑπ]ὲρ τ[ε τῆς βο]υλῆς κα[ὶ τοῦ] δήμου καὶ [παίδων καὶ γυναικῶν καὶ τῶν]
φίλω[ν καὶ συμμάχω]ν, καὶ γεγον[έναι ἐ]ν πᾶσ[ι]ν [τ]ὰ [ἱερὰ καλὰ καὶ σωτήρια], ἀγαθῆι τύχηι
[δεδόχθαι τῆι βο]υλῆι τὰ μὲν ἱερὰ [τὰ γεγονό]τα ἐν τ[οῖς ἱεροῖς ⟨δέχεσθαι⟩ ἐφ'ὑ]γιείαι καὶ σωτηρίαι
τῆ[ς βουλῆ]ς καὶ π[αί]δων καὶ γυναι[κῶν καὶ τ]ῶν φίλων κα[ὶ συμμάχων· ἐπαινέ]σαι δὲ τὸν κοσμη-
τὴν [Ἡδύλ]ον Σ[τρ]ά[τ]ωνος Λα[μπ]τρέα κα[ὶ τοὺ]ς ἐφή[βους, καὶ στεφανῶσα]ι ἕκ[αστ]ον αὐτῶν θαλ-
λοῦ σ[τε]φάνωι ἐπὶ τῆι εὐσεβείαι τῆι π[ρὸς τοὺς θεοὺς καὶ] ἐπὶ [τ]ῆι παρ'ὅλο[ν τὸν ἐνι]αυτὸ[ν]
[σπουδῆι καὶ φι]λοπονίαι περὶ πάντα, [ἵνα τούτων συντελο]υμέ-
νω[ν φαίν[ηται ἡ βουλὴ] τιμ[ῶσα]
[το]ὺς [ἀγαθοὺς] τῆς ἐ[πιβαλλούσης αὐτοῖς τιμῆς].
Ἐπειδὴ π[ρόσοδον ποιησάμενοι οἱ ἔφηβοι οἱ ἐπὶ Ἀπολλοδώρου ἄρχοντος πρ]ὸς τ[ὴν βου]λὴν ἐμφανίζουσι[ν]
τὸν κοσμ[ητ]ὴν Ἡ[δύλον Στράτωνος Λαμπτρέα εὐγ]ενῆ κα[ὶ φι-
λότι]μ[ο]ν πρὸς [ἑ]αυτοὺς γεγονέναι
καὶ π[ε]φροντικέναι[ ----------]ν προτρ[επόμενον ἐπὶ τὰ κάλ]λιστα τῶν ἐπι-

τηδευμάτων καὶ π[αρακαθίζοντα ταῖς τῶν ῥητόρ]ων [καὶ γραμματικῶν σχολαῖς] καὶ ταῖς γινομέναις
ἀκροάσεσι· ἐπιμεμ[λῆσθαι δὲ καὶ τῆς περὶ τὸ σῶμα γυμνασίας καὶ
ἀσκή]σεως, ἔτι δὲ καὶ τῆς ἐν τοῖς
ὅπλοις ἐμπειρίας καὶ [φιλοπονίας, τάς τε ἐκ τῶν νό]μων ἀποδ[είξει]ς
πεποιῆσθαι καὶ ἐν τοῖς τῶν
εὐεργετῶν ἀγῶσιν [τεθυκέναι ἐν τοῖς καθήκουσι χρόν]οις, καὶ ταῖς
γιν[ομέ]ναις λαμπάσ[ι]ν διηγωνίσθαι
[π]οιουμένους καὶ τὴ[ν πρὸς ἀλλή]λο[υς ἁμιλλαν ἐνδ]όξως καὶ
ἐπάνδρ[ως], ἔν τε ταῖς φυλακαῖς καὶ
τῶν τ[ε]ιχῶν κ[αὶ τοῦ Π]ειραιέως ἀνελ[λιπῶς π]εποιῆσθαι τῆι
πατρίδι τὴν λειτουρ[γία]ν διά τε ἑαυτο[ῦ]
καὶ τῶν π[αιδευτ]ῶν, ὑπερτιθέμεν[ον πᾶσ]αν δύναμιν τῆι πρός τε
τοὺς ἐφ[ήβους] καὶ τὴν πό-
λι[ν σπουδῆι κα]ὶ φιλοτιμίαι, καὶ πεφρ[οντικ]έναι τοῦ πάντας
ἐνόπλ[ο]υς ὑπάρχειν· πεποιῆσ-
θαι [δὲ καὶ δαπ]άνας ἐκ τῶν ἰδίων [ὑπὲρ τῆ]ς ἑαυτῶν τιμῆς, θύοντα
ἐν τοῖς γυμνασίοις οἷς κα-
θ[ῆκον ἦν καὶ χρήματα ἰ]κανὰ διδόντα καὶ δ[ωρεά(?)]ς πο[ιού]με-
νον, ὅπως ἀπὸ τῆς πρώτης ἡλικίας ἔν τε εὐτα-
ξίαι καὶ σώμ[ατο]ς· ἐπιμελείαι τοὺς ἐ[θι]σμοὺς π[οιού]μενοι καὶ
τυγχάνοντες τῆς περὶ ταῦτα τιμῆς ἐ[ν]
τοῖς καλλί[στοις] ἐθισμοῖς ἀναστρ[έφ]ωνται· δ[ιατ]ετηρηκέναι δὲ
αὐτοὺς καὶ ἐν τοῖς βιοτικοῖς [ἀδα]-
πάνους, τ[οὺς μὲν προ]υχεῖς καὶ πρ[ὸς τὰ κάλλι]στ[α φι]λοτίμως
ἔχοντας συνπροτρεψάμενος [εἰς γυ]-
μνασ[ιαρχίας, τοὺς δὲ] συμμέτ[ρους κουφίσας τῆς ε]ἰς ταῦτα δαπάν-
ης· προνενοῆσθαι δὲ κα[ὶ τῶν]
θυσιῶν [ὧν οἵ τε ἐθισμ]οὶ τῆς π[όλεως καὶ οἱ νόμοι προσέ]τα[ττ]ον,
καὶ τεθυκέναι ἐκ τῶν ἰδίων τ[ὰ εἰ]-
σιτητήρια ἐν [----------, ἀνεστ]ράφθαι τε δι'ὅλου
τοῦ ἐνιαυτοῦ ἴσως
κα[ὶ] δικ[αίως καὶ κοινῆι πρὸς πάντας τοὺς ἐφήβους καὶ ἰδίαι πρὸς]
ἕνα ἕκαστον αὐτῶν, πατρικὴν προσ-
φερόμεν[ο]ν εὔ[νοι]αν· ἐφ'οἷς καὶ αὐτοὶ β[ουλόμενοι εὐχαριστεῖν
αὐτῶι ἐστ]εφάνωσάν τε αὐτὸν ἐν τῆι βου-
λῆι χρυσῶι στεφάνωι καὶ παρακαλοῦσι τὴν βου[λὴν ἐπιχ]ωρῆσα[ι
αὐτοῖ]ς ποιήσασθαι γραπτῆς εἰκόνος
[ἑ]ν· ὅπλωι ἀνάθεσιν ἐν τ[ῶ]ι ἐν Ἐλευσῖνι ἱερῶι καὶ ἐ[πιγράψ]αι
["Οἱ ἐφηβεύσα]ντες ἐν τῶι ἐπὶ Ἀπολλοδώρου



ἄρχοντος ἐνιαυτῶι τὸν [ἑ]αυτῶν κοσμητὴν Ἡδ[ύλον Στράτωνος
Λαμπτρ]έα ἀρετῆς ἕνεκεν Δήμητ[ρι]
καὶ Κόρηι"· ὁμοίως δὲ καὶ ἑ[τ]έρας ἐν ἄστει, οὗ [ἂν εὔκαιρον ἦι·
ἐξεῖναι δὲ α]ὐτοῖς ποιήσασθαι αὐτοῦ κ[αὶ]
χαλκῆς εἰκόνος ἀνάθεσιν ἐν ἀγορᾶι, πλὴν οὗ [οἱ νόμοι ἀπαγορεύουσιν· τύχηι] ἀγαθῆι δεδόχθαι τῆι
βουλῆι ἐπικεχωρῆσθαι τοῖς [ἐφ]ήβοις στεφάνωι κα[ὶ εἰκόσιν στεφανοῦσθαι τ]ὸν ἑαυτῶν κοσμητὴν
['Η]δύλον Στράτωνος Λαμπτρέ[α ἐ]πὶ τῆι πρὸς αὐτοὺς ε[ὐνοίαι
καὶ φιλοτιμίαι, ποιήσα]σθαι δὲ καὶ τὴν ἀνάθε-
[σι]ν τῶν εἰκόνων ἐν οἷς αἱτο[ῦντ]αι τόποι[ς]· ἔτι δὲ κα[ὶ στῆ[σαι
στήλην] ἔχ[ουσ]αν τὰ τ'ἑαυτῶν ὀνόματα κα[ὶ]
[τ]ὰ περὶ τούτων ψηφίσματ[α, ἵνα] τούτω[ν σ]υντελουμ[ένω]ν
φαίνηται ἡ βουλὴ τιμ[ῶ]σα τοὺς ἀγαθοὺς τῶν
[ἀν]δρῶν.
['Ε]πειδὴ οἱ ἔ[φ]ηβοι οἱ ἐπὶ Ἀ[πολλ]οδώρου ἄρ[χ]οντος [καλῶ]ς
καὶ εὐσχημόνως πεπ[οίη]νται τὴν
[ἀ]ν[ασ]τροφ[ὴ]ν διὰ παντὸ[ς] τοῦ τῆς ἐφηβείας χ[ρόνου], πειθαρχοῦντες [τῶι τ]ε κοσ[μ]ητῆι καὶ
[τοῖ]ς παιδευταῖς κα[ὶ παρ]εδρεύοντες ταῖς τ[ῶν φιλο]σόφων σχο-
[λ]α[ῖς καὶ] τῶι γυμνασίω[ι]
[τ]ὴν καθήκουσαν ἀν[αστρ]οφὴν ποιούμενοι, ἐπιμεμ[έλ]ην[τ]αι δὲ
καὶ τῆ[ς περ]ὶ τὸ σῶμα γυμνασί-
ας καὶ ἀσκήσεως, ἔ[τι δὲ κ]αὶ τῆς ἐν τοῖς ὅπλοις φ[ι]λοπονίας παρ'
ὅλον τ[ὸν ἐ]νιαυτὸν σπουδῆ[ς]
καὶ φιλοτιμίας ο[ὐδὲν ἐλλεί]ποντες· ἐπο[ιήσ]αντο δὲ τὴν φυλακὴν
τοῦ τε [ἄσ]τεως καὶ τοῦ Πειρα[ι]-
έως κατὰ τ[ὰ παραγγελλόμ]ενα ὑπό τε τοῦ κοσμητοῦ καὶ τῶν
στρατηγῶν· [ἔ]τι δὲ καὶ τὰς ἐπὶ τὴν χώ-
ραν ἐξό[δο]υς κα[τὰ τὸ δυνατὸν] πάν[τ]α πράττοντες μεθ'ὁμονοία[ς]· τάς τε τῶν ἡγουμένων ἐγδοχὰ[ς]
ἐπετ[έλ]εσαν με[τὰ πάση]ς προθυμίας· διαφυλάττοντες δὲ καὶ τὴν
[π]ρὸς τοὺς θεοὺς εὐσέβειαν τά[ς]
[τε πομπ]ὰς σ[υν]έπεμψαν τῆι πόλει πάσας καὶ τὰς λειτουργίας
ἐλειτ[ο]ύργησαν· ἔθυσαν δὲ τὰ Προη[ρ]-
έσια καὶ Μυστήρια καὶ Πειραῖα καὶ Διονύ[σ]ια, παραστήσαντες ὡς
κάλ[λιστ]α θύματα· ἔ[θ]υσαν δὲ καὶ τοῖς
Διογενείοις ἐν τῶι τεμένει καὶ τὰς ἄλλας θυσίας ἐπετέλεσαν [τὰς
καθ]ηκούσας καὶ ἐκαλλιέρη-
σαν ἐμ πάσαις· ἔθυσαν δε καὶ τὰ Σύλλει[α] κα[ὶ ἐκ]αλλιέρησαν, ὁμ-
[οίως δὲ κα]ὶ τὰ ἐξιτητήρια ἐν ἀκρο-

πόλει, τῆι τε Ἀθηνᾶι τῆι Πολιάδι καὶ τῆι Κουρ[οτρό]φωι καὶ τῆι Πανδρόσ[ωι κα]ὶ ἐκαλλιέρησαν· [ἵ]να οὖν κα[ὶ]
ἡ βουλὴ φαίνηται ἀποδεχομένη τὴν τῶν ἐ[φήβω]ν ἀρετὴν καὶ πρὸς τὰ κ[α]λὰ φιλοτιμίαν, τύχηι ἀγαθ[ῆι]
δεδόχθαι τῆι βουλῆι ἐπαινέσαι τοὺς ἐφήβο[υς τ]οὺς ἐπὶ Ἀπολλοδώρου ἄρχοντος καὶ στεφανῶσαι
χρυσῶι στεφάνωι, ἐφ' ἧι πεποίηνται εὐταξί[αι κ]αὶ τῆι περὶ τὰ κάλλιστα τῶν ἐπιτηδευμάτων σπο[υ]-
δῆι, καὶ ἀνειπεῖν τὸν στέφανον Διονυσίων [τῶν μεγά]λων τῶι καινῶ[ι ἀγῶνι] καὶ Παναθηναίων καὶ Ἐ-
λευσινίων τοῖς γυμνικοῖς ἀγῶσιν· τῆς δ[ὲ ἀναγορε]ύσεως τοῦ [στεφάνο]υ ἐπιμεληθῆναι τὸν στρ[α]-
τηγὸν καὶ τὸν κήρυκα τῆς ἐξ Ἀρείου Πά[γου βουλ]ῆς· ἐξεῖναι δὲ [αὐτοῖς ποι]ήσασθαι κ[αὶ τὴν τοῦ]
π[ί]νακος ἀνάθεσιν ἐν ὧι ἂν εὔκαιρον ἧι τόπωι· ἀ[ναγρά]ψαι δὲ τόδε τὸ ψ[ήφισμ]α μετὰ τῶν [ἄλλων εἰς τὴν]
[αὐτ]ὴν στήλην, ἵνα τούτων συντελουμένων φαίν[ηται ἡ β]ουλὴ τιμῶσ[α τοὺς] ἀπὸ τῆς πρώτης [ἡλ]ικίας τῶ[ν]
[νέω]ν ἐπιδιδόντας ἑαυτοὺς ἐπὶ τὰ κάλλιστα τῶν [ἐπιτηδευμά]τω[ν, γίν]ωνται δὲ καὶ ἕτεροι ζ[η]λωταὶ τῶ[ν]
[ὁμοί]ων.

In catalogo nominum lectiones vel supplementa haecce sunt notanda:

*Col.* I vss. 77/8. Ἀριστεὺς Νικομήδου Παμβωτάδης
Καλ[λ]ίστρ[α]τος Νουμηνίου Λαμπτρεύς
89/92. Θεμιστοκλῆς Ἀρναίου Φι[λαίδης]
. ηνόδωρος Ζήνων[ος Ἐρχιε(?)]ύς
Φιλωνίδης ----------
[Πανδιονίδος]

*Col.* II vss. 83/4. Οἰνεῖ[δ]ος
Ἀρίσται[χ]μος Φιλωτ[ά]δου Φυλάσιος
87/8. Ἐπιγένης Δίου Μελιτ[ε]ύς
Ξένων Δίου Μελιτ[εύς]
90. . ερ-------ίδου Μελιτ[εύς]
96. [----------Δ]αιδ[αλίδης]
99. [Ἀ]ριο[βαρζάνη]ς καὶ Ἀριαράθης

*Col.* III vss. 70/3. *(in corona)*
[ἡ βουλ]ὴ
[τοὺ]ς



[ἐφήβου]ς
[Ἱπποθωντίδος]
80/81 Γ----------
Π----------
86. Ἀλέξανδρος Θε[.c.5. Ἀζ]ηνιε[ύς]
118. [---δ]ωρ[ος ----------]

*Col.* IV vs. 83. ----------ου Θοραιεύ[ς]
88. [Νι]κίας Φ[ιλ]οξένου Σουνιεύς

35/6. εἰκὼν ἐν ὅπλωι. Vid. SEG XXI 491 adn. ‖ 57. De ludis Syllaeis vid. SEG XIII 279 et adn. ‖ Col. IV vs. 88. IG II² 2360, vs. 4, confert Mitsos, qui etiam de prosopographia epheborum aliorum quorundam nonnihil addit, *loc. cit.*, 40/41.

**111. Honores epheborum, a. 46/5ᵃ.** — IG II² 1040 + 1025. Fragmenta tria stelae magnae, lectionibus melioribus et supplementis amplioribus aucta, denuo ed. O. W. Reinmuth, *Hesperia* XXXIV 1965, 255/72, c. imm. ph. pl. 59/60. De aetate tituli praecipue tractat, et ratione decretorum huius generis, quomodo interdum novam formam atque ordinem praebebant, necnon et mutationum rei publicae Atheniensis per hoc tempus habita, annum quem supra scripsimus praeferendum esse putat. Idcirco archontes tres quibus nomen fuit Apolexis requirit. Hic noster primus eorum magistratu eponymo functus est; Apolexis II in a. 21/20ᵃ, Apolexis III inter a. 8/7ᵃ et 1ᵃ collocari debent. Vid. nunc eund., *BCH* XC 1966, 93/100.

Fragmentum *c* ipsum e fragmentis duobus compositum est, quorum inferius, a parte superiore quondam dissociatum, pro titulo alieno habuit J. Kirchner et apud IG II² 1025 edidit. In IG II² 1040 lectionem ab U. Koehler antea prolatum retinuit. Sed neque hic neque ille textum totum versuum inferiorum, ut nunc apparet, transcripsit.

*non*-Στοιχ. *c.* 53-69.

---

(*a*). [πάσ]ας καὶ [τὰς λειτουργίας ἐλειτούργησαν· ἔθυσαν δὲ τά τε Προηρέσια καὶ Μυστήρια]
[κ]αὶ Διονύσι[α παραστήσαντες ὡς κάλλιστα θύματα· ἔθυσαν δὲ καὶ τοῖς Διογενείοις ἐν τῶι]
[τ]εμένει καὶ τὰ[ς ἄλλας θυσίας ἐπετέλεσαν τὰς καθηκούσας ἁπάσας τοῖς θεοῖς]
[ὑ]πέρ τε τοῦ δή[μου καὶ παίδων καὶ γυναικῶν καὶ τῶν φίλων καὶ συμμάχων, ἀγγέλλοντες]
[κ]αὶ γεγονέναι ἐ[μ πᾶσιν τὰ ἱερὰ καλὰ καὶ σωτήρια· ἐπόμπευσαν δὲ καὶ τῆι Ἀρτέμιδι]
τῆι Ἀγροτέραι ἐ[ν ὅπλοις, ἐποιήσαντο δὲ καὶ τὴν ὑπαπάντησιν τοῖς ἱεροῖς ἐν ὅπλοις]

[κ]αὶ προέπεμψαν α[ὐτὰ καὶ τὸν Ἴακχον ὡσαύτως· ἤραντο δὲ καὶ
τοῖς Μυστηρίοις τοὺς βοῦς· ἐπαι]-
δεύθησαν δὲ τῶι [κοσμητῆι πειθαρχοῦντες, νομίσαντες αὐτὸν προ-
νοήσασθαι ἑαυτῶν δι' ὅ]-
λου τοῦ ἐνιαυτοῦ, ἴσ[ως δὲ καὶ πάντων αὐτῶν τὴν πλείστην σπου-
δὴν καὶ ἐπιμέλειαν ποι]-
ούμενον καὶ προσέτ[ι πρὸς ἕνα ἕκαστον αὐτῶν εὔνοιαν προσφερό-
μενον· ἐφ' οἷς καὶ αὐτοὶ]
[β]ουλόμενοι εὐχαρ[ιστεῖν αὐτῶι ἐστεφάνωσάν τε αὐτὸν χρυσῶι
στεφάνωι καὶ πα]-
[ρ]ακαλοῦσι τὴν [βουλὴν ἐπιχωρῆσαι ἑαυτοῖς ποιήσασθαι γραπτῆς
εἰκόνος ἐν ὅπλωι]
ἀνάθεσιν ἐν [τῆι Ἀττάλου στοᾶι(?) καὶ ἐπιγράψαι "Οἱ ἐφηβεύσαν-
τες ἐν τῶι ἐπὶ]
Ἀπολήξιδο[ς ἄρχοντος ἐνιαυτῶι τὸν ἑαυτῶν κοσμητὴν Σώστρατον
Σωστράτου]
Ἀλαιέα ἀρ[ετῆς ἕνεκεν καὶ δικαιοσύνης". τύχηι ἀγαθῆι δεδόχθαι
τῆι βουλῆι]
ἐπιχωρ[ῆσαι τοῖς ἐφήβοις τὴν εἰκόνα Σωστράτου τοῦ Σωστράτου
Ἀλαιέως ποή]σαι, *(b)*.
ἵνα [τούτων συντελουμένων ἡ βουλὴ φαίνηται τὴν καθήκουσαν
πρόν]οιαν πο[ιου-
[μένη τῆς τῶν ἐφήβων ἀγωγῆς καὶ τιμῶσα τοὺς ἀγαθο]ὺς τῶν
ἀνδρ[ῶν].

*vacat*

[Ἐπὶ --- ἄρχοντος, ἐπὶ τῆς ----------π]ρυτανείας ᾗι Ἀνα[----
[---------- ἐγραμμάτευεν· Βοηδρομι(?)]ῶ[νο]ς δευτέραι μετ'
εἰκά[δας],
[--- τῆς πρυτανείας· ἐκκλησία----------].
τῶν προέδρων ἐπεψή[φι]-
[ζεν ---------- ἔδοξεν τῶι δήμωι]· *vacat*
[--------- εἶπεν· ἐπειδὴ οἱ ἐφηβεύσ]αντες ἐν τῶι ἐπὶ Ἀπο[λή]-
[ξιδος ἄρχοντος ἐνιαυτῶι διὰ παντὸς τοῦ τῆς ἐφηβείας χρόνου πε-
ποί]ηνται τὴν ἀναστροφὴν
[καλῶς καὶ εὐσχημόνως πειθαρχοῦντες τῶι τε κοσμητ]ῆι καὶ τοῖς
παιδευταῖς καὶ τ[α]-
[ρεδρεύοντες ταῖς ἀκροάσεσι καὶ ταῖς τῶν ῥητόρων καὶ γραμμα]τι-
κῶν σχολαῖς καὶ ἐν τοῖ[ς]
[γυμνασίοις τὴν καθήκουσαν ἀναστροφὴν ποιούμενοι· ἐπι]μ[ε]μέ-
ληνται δὲ καὶ τῆς περ[ὶ]
[τὸ σῶμα γυμνασίας καὶ ἀσκήσεως πολυφροντίστως, ἔτι δὲ] καὶ
τῆς ἐν τοῖς ἱππικοῖς



[ἐμπειρίας καὶ τῆς ἐν τοῖς ὅπλοις σπουδῆς φιλοτιμίας καὶ φιλοπ]ονί-
ας οὐδὲν ἐλλείποντε[ς]·
*(c)*. 30 [ἀνέθηκαν δὲ καὶ κατὰ] τὸ ψ[ήφισμα ἐν Πτολεμαίοι βυβλία ἑκα]-
τόν· ἐπετελέσαντο δὲ καὶ
[τὰς καθηκού]σας [τὰς ἄλλας θυσίας καὶ ἐκαλλιέρησαν ἐμ πάσ]αις·
ὑ ἵνα οὖν καὶ ἡ βουλὴ
[καὶ ὁ δῆμος] φαίνων[ται ἀποδεχόμενοι τὴν τῶν ἐφήβ]ων ἀρετὴν
καὶ πρὸς τὰ
[κάλλιστ]α φιλοτιμία[ν, τύχηι ἀγαθῆι δεδόχθαι τῆι βου]λῆι καὶ
τῶι δήμωι ὑ ἐπαι-
[νέσαι] τοὺς ἐφήβου[ς τοὺς ἐπὶ Ἀπολήξιδος ἄρχοντος καὶ] στεφα-
νῶσαι χρυσῶι στ[ε]-
35 [φάν]ωι ἐφ' ἧι πεποίη[νται εὐταξίαι καὶ τῆι περὶ τὰ κάλλιστα τ]ῶν
ἐπιτηδευμάτων σπουδῆ[ι]
[καὶ] ἀνειπεῖν τὸν στέ[φανον Διονυσίων τραγωιδῶν τῶι κα]ινῶι
ἀγῶνι καὶ Παναθηνα[ί]-
[ων] καὶ Ἐλευσινίων ἐν [τοῖς γυμνικοῖς ἀγῶσιν· τῆς δὲ ἀνα]γορεύ-
σεως τοῦ στεφάνου
[ἐπ]ιμεληθῆναι τοὺς [σ]τ[ρατηγοὺς καὶ τὸν ταμίαν τῶν στρατιω]-
τικῶν· ὑ ἐπαινέσαι δὲ κ[αὶ]
[τοὺς πα]ιδευ[τὰς αὐτῶν Μητρόδωρον ------ Μυ]ρρινούσιον καὶ
Σίμων[α ..]
40 ...νιανοῦ Τ[ε]ιθράσιον καὶ ..... *c. 21-25* ..... Εὐπ]υρίδη⟨ν⟩
καὶ Ἀντίοχον Ἡρακ[λεώ]-
την καὶ στεφα[νῶσαι ἕκαστον αὐτῶν θαλλοῦ στεφάνωι ἐφ'] ἧι
πεποί⟨η⟩νται ἀναστρο[φῆι]·
ἀναγράψαι [δὲ τόδε τὸ ψήφισμα μετὰ τῶν ἄλλων εἰς τὴν αὐ]τὴν
στήλην, ἵνα τούτω[ν συν]-
[τ]ελουμένων [ἡ βουλὴ καὶ ὁ δῆμος φαίνωνται τιμῶντες τοὺς τ]ῶν
ἀπὸ τῆ⟨ς⟩ πρώτης ἡλ[ικίας]
τῶν νέων ἐπι[διδόντας ἑαυτοὺς ἐπὶ τὰ κάλλιστα τῶν ἐπιτηδευμά-
των καὶ γίνωνται]
45 καὶ ἕτεροι ζη[λωταὶ τῶν ὁμοίων ----------]
---βαλλο----------.

[ἡ] βουλὴ καὶ ὁ δῆμος
τὸν κοσμητὴν
*(in corona)*
Σώστρατον

52 οἱ ἔφ[ηβοι]
τὸν κ[οσμητὴν]
*(reliquiae coronae)*

50 [Σωσ]τράτου
['Αλ]καιέ[α].

12. εἰκὼν ἐν ὅπλωι. Vid. SEG XXI 491 adn. ‖ 40. Lap. ΥΡΙΔΗΣ. ‖ 41. Lap. ΠΕΠΟΙΗΤΑΙ. ‖ 43. Lap. ΤΗΕ. ‖ 45/6. Profert Reinmuth καὶ [ἕ]τεροι ζη[λωταὶ τῶν ὁμ]οίων [φιλοτίμως καὶ μεγαλομέρως ἀναστρεφόμε]νοι ἐπι]βαλλο[ύσης αὐτοῖς τιμῆς]. ‖ De titulo hoc cf. C. Pelekides, *Histoire de l'Éphébie attique*, 1962, 202/3. ‖ Archonti Apolexidi I etiam IG II² 1063 (vid. vs. 6) et S. Dow, *Prytaneis* (*Hesperia* Suppl. I, 1937), 182/3 n. 113 (= IG II² 1048 + *Hesperia* III 1934, 39/40 n. 28, c. del.), attribuit Reinmuth, *Hesperia loc. cit.*, 272 adn. 22, *BCH loc. cit.*, 93/4.

**112. Honores epheborum, a. 39/8ª.** — IG II² 1043. In columna III nominum, vs. 116, non Μιλήσιος sed Μεσσήνιος legendum esse monet M. T. Mitsos, Ἀρχ. Ἐφ. 1964, 49 n. 2. De hoc titulo vid. etiam O. W. Reinmuth, *Hesperia* XXXIV 1965, 264, 269/70, et C. Pelekides, *Histoire de l'Éphébie attique*, 1962, s.v. indicem, 317.

**113. Honores epheborum, post a. 37/6ª.** — (*a*). IG II² 1961; SEG XVII 52: (*b*). IG II² 1965 et 3730; SEG XII 108, XVII 53. Cum archontes tres quibus nomen fuit Apolexis dignoscere potuit O. W. Reinmuth (vid. n. 111 supra), titulos hos non c. med. s. Iª (inter annos 52/1ª et 40/39ª), ut volebat G. A. Stamires (vid. SEG XVII *loc. cit.*), sed aetati quam supra scripsimus esse attribuendos urget, *Hesperia* XXXIV 1965, 270/2. De titulis eisdem cf. C. Pelekides, *op. cit.*, 190, 277 (de quaestore apud IG II² 1965, vss. 10/14, honorato).

**114. De dis Aegyptiis decretum, s. Iª p. post.** — *Teithras* (*Pikermi*), nunc *Athenis* in Museo Epigr. (n. EM 13342). Partem columnae marm. subcaerulei undique fractam, c. reliquiis titulorum duorum (quorum alter, Isidi dedicatio, infra ad n. 167 collocatur), ed. J. J. Pollitt, *Hesperia* XXXIV 1965, 125/30, c. imm. ph. pl. 40.

*non*-Στοιχ. 38-42.

[---------- Ἶ]σιδι Σαρ[άπι]δι ----------
----------ς προσιδρυσάτω ----------
----------έτω τὸ παρὰ ταῦτα ----------
[------- ὁμ]οίως δὲ μήτ' ἐν τ----------
ενα· εἰ δὲ μὴ ὀφιλέτωσαν κα.....
[---------κ]αὶ ἔνοχοι ἔστωσαν τῇ ἀσεβήᾳ .....
---------ων μὴ ἐξέστω δὲ ζακορεύειν δ .....
[ἐὰν δέ τι]ς παρὰ ταῦτα πράξῃ ἢ βιάσηται, ἔστω κ[ατὰ αὐ]-
[τοῦ φάσι]ς πρὸς τὴν βουλὴν καὶ τὸν βασιλέα Ἀθή[νησιν]
[τῷ βουλομέ]νῳ οἷς ἔξεστιν· κωλυέτωσαν δὲ καὶ τ[σύτους]
[τῶν παρε]ληλυθότων ὅσους ἂν ἐπίγνωσιν ν εἰσ[ελθεῖν]
[τὸ ἱερ]ὸν τῶν θεῶν ν ὁμοίως δὲ καὶ τοὺς ἀνατιθ[έντας]



.....α.. χωρὶς τοῦ αἰτήσασθαι τὴν πάντων κυρί[αν...]
λην· ἀναγραψάτωσαν δὲ οἱ εἰσενένκαντες τόδε [τὸ δόγ]-
μα ἐν τῇ παραστάδι τῆ⟨ς⟩ στοᾶς ἢ οὗ ἂν ἀτοῖς φαί[νηται]
ἐπιτήδηον εἶναι πρὸς τὸ μένιν εἰς τὸν πάν[τα χρόνον]
τὰ δόξαντα τῇ βουλῇ· τὸ δὲ αὐτὸ καὶ ἐν σανίδι λε[λευκω]-
μένῃ καὶ παραδότω⟨σ⟩αν τῷ ἱερῖ ὅπως ἐκκίμενον [δι' ἑκάσ]-
της ἡμέρας πρὸ τοῦ ναοῦ ἵνα τούτων συντέλου[μέ]-
νων φαίνηται ἡ βουλὴ πλίστην πρόνοιαν ποιουμέν[η]
*vacat* τῆς πρὸς τὴν θεὸν εὐσεβείας. *vacat*

5/6. κα[τὰ τὸν νόμον ---], κα[θὼς γέγραπται ---], κα[τὰ τὰ εἰρημένα ---] profert Pollitt. ‖ 7 ad fin. ζακορεύειν δ[ιὰ βίου] vel δ[ὶς ὁ αὐτός] Pollitt. ‖ 13/14. κυρί[αν βου]λήν probabilius iudicat Pollitt. ‖ 15. Lap. ΤΗΣΤΟΑΣ: ἀτοῖς J. Bingen ex im. ph.; τοῖς Pollitt. ‖ 18. Lap. ΠΑΡΑΔΟΤΩΞΑΝ ‖ Vid. nuperrime J. H. Oliver, *Greek, Roman and Byzantine Studies* VI 1965, 291/4, de quo plenius apud SEG XXIII tractabimus.

**115. Decretum tribus Antiochidis in honorem Euthydemi, a. 303/2ª.** — SEG III 117 exhibet A. N. Oikonomides, Ὑπερείδου λόγοι I, 1958, 77, qui in vss. 14/15 ἐπὶ τὰ ἐν Ὠρωπῶι ἐγ‖[γύην] ἔφυλον νεμηθείσαν κτλ. legit, et vss. 18/22 sine supplementis relinquere mavult, reiectis quae in SEG *loc. cit.* sunt prolata.

**116. Neoptolemus, Anticlis f., a Melitensibus honoratur, c. a. 330ª.** — Pilam rectiangulam marm. infra fractam, postea in usum liminis refectam, unde titulus media in parte valde detritus est, in fano Dianae Aristobulae ad angulum viarum Nelei et Heraclidarum locato inv., nunc ad 'Theseum' conservatam Agora inv. I 6969, ed. J. Threpsiades et E. Vanderpool, Ἀρχ. Δελτ. XIX 1964, 31/3 n. 1, c. imm. ph. pl. 19 et 20a. De fano toto vid. eosdem, *ibid.* 26/36. Vs. 5 in rasura inscriptus est; tituli anterioris reliquiae perpaucae dispici possunt. Vss. 1/5 in capitulo, 6/27 in scapo pilae disponuntur.

Ν ε ο π τ ό λ ε μ ο ς
['Α] ν τ ι κ λ έ [ο υ] ς
Μ ε λ ι τ ε ὺ ς
Ἀ ρ τ έ μ ι δ ι.
Ἐ π ὶ Χ α ι ρ ύ λ λ η ς Ἱ ε ρ ε ί α ς.
Θ ε ο ί.

['Η]γήσιππος Ἡγησίου εἶπεν· δεδόχθαι το[ῖς] *non*-Στοιχ.
[δη]μότ[α]ις· ἐπειδὴ Νεο[π]τό[λ]εμος Ἀντικλ[έ]- 30-35.
[ο]υς Μελιτεὺς [λέγων κα]ὶ ποῶν ἀγαθὸ[ν ὅ]
[τι δ]ύναται τόν τε δῆμον τὸν Ἀθηναί[ων]
[καὶ] τοὺς δημότας καὶ τῶν ἱερῶν ἐπιμελ[ού]-
[μενος ἁπά]ντων [καὶ ν]ῦν τὰ τῆς ['Α]ρτέμ[ι]-
[δος ----------] καὶ ..

---
---
---
[---------- ἐστὶ ἀνὴρ ἀγαθὸ]ς περὶ το[ὺς Ἀθ]-
[ηναίους καὶ τὸν δῆμο]ν τὸν Μελιτέω[ν, ἀγαθεῖ]
[τύχει δεδόχθαι τοῖς δημόταις ἐπαινέσαι]
[Νεοπτόλεμον Ἀντικλέους] Μελιτέα [καὶ στε]-
[φανῶσαι χρυσῶι στεφάνωι ἀ]ρετῆς ἕνεκα κ[αὶ]
[εὐνοίας τῆς πρὸς τὸν δῆμ]ον τὸν Ἀθηνα[ί]-
[ων καὶ τοὺς δημότας· ἀ]ναγράψαι δὲ τόδ[ε]
[τὸ ψήφισμα] τὸ[ν δήμαρ]χον ἐν στήλει λιθ-
[ίνει καὶ στῆσαι ἐν τ]ῶι ἱερῶι τῆς Ἀρτέμ-
[ιδος, ὅπως ἂν καὶ οἱ ἄλλοι] φιλοτιμῶνται πρ-
[ὸς τοὺς δημότας. *vacat*] *vacat*

7. Hegesias *PA* 6327 et Hegesippus *PA* 6349 pater atque avus oratoris hic commemorati fortasse fuerunt.

**117. Demarchus quidam ab Icariensibus honoratur, c. a. 330ª.** — *Icaria*, nunc in Museo Epigr. n. EM 13319. Partem dextram lapidis magni marm. ed. D. M. Robinson, *Hesperia* XVII 1948, 142/3 n. 3, c. imm. ph. pl. 36; lapide reviso lectiones meliores afferre potuit E. Mastrokostas, qui textum novum protulit, Ἀρχ. Ἐφ. 1961, Ἀρχ. Χρον. 23/4 n. 2.

*non*-Στοιχ.
[Ἔδοξεν Ἰκαριεῦσιν· ἐπειδὴ ---αῖος Σωσ]ιγένους Ἰκαριεὺς τά τε
ἱερὰ ἔθυσεν ἅπασιν τοῖς θεοῖς
[οἷς πάτριον ἦν, καὶ τῶν ἄλλων ἁπάντων ἐπεμε]λήθη καλῶς καὶ
φιλοτίμως, καὶ ἀπήγγειλεν εἶναι καλὰ
....., c. 33 ..... ΕΩΝΚΜΩΙ καρποὶ καλοὶ κατὰ
πᾶσαν τὴν χώρα[ν] γεγόνασιν ΤΑΟ
[....., c. 27 ....., ἐπεὶ]δὴ δὲ λόγον ἀπενήνοχεν ἐν τῶι
Ἑκατονβαιῶνι μηνὶ τῆι δεκάτει
..... c. 29 ..... ἀποφαίνει χρήματα περιόντα λογισά-
μενος τὰς προσόδους καὶ τὰ
ἀν[αλώματα, ὥστε δοκεῖν καλῶς τ]ε καὶ δικαίως ἄρξαι, καὶ παρέδω-
κεν τῶι μεθ'ἑαυτὸν δημάρχ{ι}ωι Θουκυδί-
δει ΤΩΠΕΗΟΝ[------- ἐπαινέσαι --]αῖον καὶ στεφανῶσαι χρυσῶι
στεφάνωι ἀπὸ Χ δραχμῶν ἀρετῆς ἕνε-
κα καὶ δικαιοσύνης τῆς πρὸς τ̣ο̣ὺς δημότας· ἀναγράψαι δὲ τόδε τὸ
ψήφισμα ἐν τῶι Διονυσίωι· ἀνειπεῖν δὲ τὸν στέ-
φανον Διονυσίων τοῖς τραγωιδοῖς. *vacat*

1. ἔθυσαν Robinson. ‖ 3. ιων καὶ ὧν καρπὸν διδοῖ κατὰ πᾶσαν τὴν χώραν ΕΡΟΝΑ-ΣΙΝΤΑΟ Robinson. ‖ 4. ἄθλον ἀπενήνοχεν idem. ‖ 5 ad init. ἀ]ποφαίνει et ad fin. ⟨κ⟩αὶ (lap., ut asseveravit, ΧΑΙ) idem. ‖ 6 ad init. [ἀναλώματα κτλ.] idem. ‖ 7 ad init. [δημ-ἐπαινέσαι . . . c. 9 . . . ]ον idem, qui etiam δραχμῶ⟨ν⟩ (lap. ΔΡΑΧΜΩΗ) legit. ‖ 8 ad init. [κεν τῆς πρὸς τοὺς δημότας]· ἀναγράψαι κτλ. idem. ‖ 9. [φανον ἐν τῶι Διονυσίωι τὸν κήρυκα. *vacat*] idem.



**118. Decretum Eleusiniorum in honorem praetoris Dercyli Hagnusii, a. 319/18ª.** — IG II² 1187 non medio saeculo (ut IG II²) sed anno quem indicavimus, cum Dercylum praetorem ἐπὶ τῆ χώρᾳ fuisse bene novimus, attribuit Fordyce W. Mitchel, *Hesperia* XXXIII 1964, 337/51, c. imm. ph. pl. 65a et 66.

**119. Decretum eorundem in honorem Smicythionis Cephalensis, ex. s. IVª.** — IG II² 1193. Titulum hunc ut cum n. 118 supra conferat adducit id., *loc. cit.*, 343 adn. 26, et im. ph. praebet pl. 65b.

**120. Decretum Rhamnusiorum in honorem Callippi Melitensis, c. med. s. IIIª.** — *Rhamnus*. Stelam marm. c. aetomate, undique nisi a sinistra integram, ed. E. Mastrokostas, Πρακτικά 1958, 32.

Ἔδοξεν Ῥαμνουσίοις· Ἱεροποιοὶ εἶπεν, ἐπαινέσ-
[αι] Κάλλιππον Θεοδότου Μελιτέα καὶ στεφανῶσαι
[χρ]υσῶι στεφάνωι ἀνδραγαθίας ἕνεκα καὶ δικαιοσύ-
[νης τ]ῆς εἰς τὸν δῆμον τῶν Ῥαμνουσίων, ὅτι καλῶς
[καὶ δικ]αίως ἐπεμελήθη τῆς φυλακῆς· εἶναι δὲ καὶ προ-
[εδρίαν αὐ]τῶι Διονυσίοις· ἀνειπεῖν δὲ τὸν κήρυκα
[Διονυσί]ων τῶι ἀγῶνι τὸ ψήφισμα· ἀναγράψαι δὲ
[ἐν στ]ήληι λιθίνηι καὶ στῆσαι τοὺς ἱεροποιοὺς ἐν τῶι ἱερῶ-
[ι τ]ῆς Νεμέσεως.

**121. Decretum Mesogiorum, ex. s. IVª(?).** — IG II² 1244, vss. 7/8. τὰ ἐψ[ηφισμένα τῶι κοινῶι τ]ῶι Μεσογείων praebet IG II²: τῶι γένει vel τῶι οἴκωι supplere maluit R. O. Schlaifer, *Cl. Phil.* XXXIX 1944, 25, qui de Mesogiis *ibid.* 22/7 tractavit. Supplementum secuti sunt Sterling Dow et D. H. Gill, *AJA* LXIX 1965, 114, qui tamen per errorem de 'IG II² 1245' scripserunt.

**122. Decretum orgeonum, ex. s. IVª (post a. 316/15ª).** — IG II² 1246. In lapide hoc, qui partem sinistram mensae ad sacrificia cultus adhibitae praebet, reliquiae tituli prioris vix erasi iam dispici possunt. De textibus (cf. etiam n. 123 infra) et mensa uberius tractant Sterling Dow et D. H. Gill, *AJA* LXIX 1965, 104/14, c. imm. ph. lapidis atque ectypi pl. 25 fig. 1/2. De mensis generis huius cf. Gill, *HSCP* LXX 1965, 265/9. Supplementa quae exempli gratia proferunt in adnotatione exhibemus.

*non*-Στοιχ.
Ἔδοξεν τοῖς ὀργεῶ[σιν ----------]
ἐπεμελήθησαν κα----------
τῆς εἰς τὰ κοινὰ κα----------

ἐν τῶι θιάσωι ὅπω[ς ----------]
οἱ ὀργεῶνες τιμῶ ----------
*vacat*

Supplementa haecce proponunt Dow et Gill, *loc. cit.*, 111:

*non*-Στοιχ. *c.* 100.
Ἔδοξεν τοῖς ὀργεῶ[σιν· ἐπειδὴ . . . . . 25-30 . . . . . .
. . καὶ . . . . . 25-30 . . . . . ἐπὶ ἄρχοντος . . . . . c. 10 . . . . . ].
ἐπεμελήθησαν κα[λῶς καὶ φιλοτίμως τῶν κοινῶν, δεδόχθαι τοῖς ὀργεῶσιν ἐπαινέσαι αὐτοὺς ἐπιμελείας ἕνεκα καὶ φιλοτιμίας]
τῆς εἰς τὰ κοινὰ κα[ὶ εὐσεβείας τῆς πρὸς τὸν θεόν(?), καὶ στεφανῶσαι ἑκάτερον αὐτῶν στεφάνωι θαλλοῦ· ἀναγράψαι δὲ τὸ δόγμα τόδε καὶ στῆσαι]
ἐν τῶι θιάσωι, ὅπω[ς ἂν καὶ πάντες οἱ ἄλλοι ὀργεῶνες ὁρῶσιν τοῦτο καὶ φιλοτιμῶνται εἰς τοὺς ὀργεῶνας καὶ εἰς τὰ κοινά, εἰδότες ὅτι]
οἱ ὀργεῶνες τιμῶ[σιν ----------]

**123. Decretum orgeonum eorundem, in. s. III[a](?).** — IG II² 1246 (vid. quoque n. 122 supra). Textum accuratiorem praebent Sterling Dow et D. H. Gill, *AJA* LXIX 1965, 104/14, quorum supplementa exempli gratia prolata in adnotatione addidimus.

*non*-Στοιχ.
Ἔδοξεν τοῖς----------
τῶν κοινῶ[ν ----------]
ψαι δὲ τὸ δόγ[μα----------]
*vacat*

*non*-Στοιχ. *c.* 60.
Ἔδοξεν τοῖς [ὀργεῶσιν· ἐπειδὴ . . . . . 25-30 . . . . . ἐπεμελήθη]
τῶν κοινῶ[ν, δεδόχθαι τοῖς ὀργεῶσιν στεφανῶσαι αὐτὸν στεφάνωι θαλλοῦ· ἀναγρά]ψαι δὲ τὸ δόγ[μα τόδε καὶ στῆσαι ἐν τῶι θιάσωι(?). *vacat(?)* ]
Dow et Gill, *loc. cit.*, 112.

**124. Aristocles hierophantes honoratur, a. 148/7[a].** — SEG XIX 124. Habet B. D. Meritt cur Lysiadem archontem anno quem supra scripsimus potius quam a. 152/1[a] (vid. SEG XIX *loc. cit.*) attribuere malit. Cf. n. 107 supra, ubi in textu edendo et supplendo decretum hoc adducit.

Im. ph. fragmentorum *a*+*c* praebet M. Thompson, *The American Numismatic Society Museum Notes* XI 1964, pl. XXVI, ut litteraturam cum. n. 106 supra conferat; cf. eand., *ibid.* 121.

**125. Decretum militum qui Eleusine in praesidio erant, a. 269/8[a].** — *Eleusis*, in museo. IG II² 1279. Decreti huius valde mutili reliquiae vss. 1/2 nomina hipparchi (Thou- - -) et archontis (Philo- - -) praebere videbantur, unde orta est magna contentio et de anno tituli et de hipparcho, an idem fuerit ac praetor Thucritus Alcimachi f. (*PA* 7261). Nomen archontis pro Philino nunc habet Y. Garlan, qui textum ampliorem profert, *BCH* LXXXIX 1965, 339/44, c. im. ph. fig. 1. De anno Philini archontis vid. SEG XXI 371.



E bibliographia priore ad titulum hunc pertinente commemorandi videntur W. B. Dinsmoor, *The Archons of Athens*, 1931, 170/1; id., *The Athenian Archon List in the light of recent discoveries*, 1939, 158 c. adn. 155; W. K. Pritchett et B. D. Meritt, *The Chronology of Hellenistic Athens*, 1940, 96/7. Cf. J. Pouilloux, *BCH* LXXX 1956, 68 adn. 3; C. Habicht, *Ath. Mitt.* LXXVI 1961, 127 c. adn. 3.

Στοιχ. 48.
[Ἀ]μφικλείδης Ἀμφικλείδου Σου[ν]ιεὺ[ς] ε[ἶπ]εν· ἐπειδὴ Θούκρι[τ]-
[ος] ἱ[π]πάρχος χει[ροτονηθεὶς εἰς τὸν ἐνιαυτὸν ἐπ]ὶ Φιλ[ίν]ου [ἄ]-
[ρ]χο[ντος . . . . . 32 . . . . . ]τησαι . ΛΛ.
. των . . . . . 36 . . . . . ὑπὸ τοῦ [δή]-
[μο]υ Ε . . . . . 35 . . . . . ρ. νασφ. . .
. . .ΛΠ----------
. .ΑΤΗ----------
. .ΗΜΩ. .ΑΛ----------
*Versuum 9/18 nihil nisi litterae perpaucae ad initium versus cuiusque dispici potest*

**126. Sosicrates quaestor** τῶν στρατιωτικῶν **ab Atheniensibus qui Eleusine erant honoratur, anni eiusdem.** — *Eleusis*, in museo. IG II² 1304b. Ectypi partis dextrae tituli huius, qui propter archontem Philinum nunc anno supra scripto attribui debet, imaginem phot. praebet Y. Garlan, *loc. cit.*, 343 fig. 2.

**127. Decretum Atheniensium qui Eleusine in praesidio erant, c. med. s. III[a].** — *Ibid.*, eodem in museo. IG II² 1288 cum 1219 coniungendum esse monet Y. Garlan, *loc. cit.*, 344/8, c. im. ph. ectypi fig. 3, qui totius tituli supplementa extentiora tentat. Textum eius, exceptis vss. 1/2, de quibus vid. adnotationem, infra exhibemus.

Στοιχ. 28.
----------
τρ . . . . . 20 . . . . .
πρ[. . . . . 25 . . . . . δ]-
ιετ[έλεσε(?) . . . . . 18 . . . . . κα]-
ὶ εὐσ[εβ . . . . . 15 . . . . . ἐπεμελή]-
θη δὲ κα . . . . . 22 . . . . .
ων μετα . . . . . 22 . . . . .
ἱερῶν πά[ντων . . . . . 17 . . . . . ]
αιον ἐκ τῶ[ν ἰδίων . . . . . 14 . . . . . ]
ι ὅσας ἡμέρ[ας . . . . . 17 . . . . . ]

αγιγνομεν[..... 15 ..... διετ]-
ἑλεσεν δὲ κα ..... 18 .....
όμενος τῆς τε [σωτηρίας τοῦ χωρίου]
καὶ τῶν οἰκούν[των ἐν αὐτῶι πολιτῶ]-
ν· διατελ[ε]ῖ δὲ κα[ὶ λέγων καὶ πράττω]-
ν ὅ τι ἂν δύνηται ἀ[γαθὸν ὑπὲρ αὐτῶν]·
κατεσκεύακεν δὲ [καὶ πρὸς τὴν ἀσφά]-
λειαν τοῦ χωρίου κη..... 12 .....
ν, ν̲ πυλώριον ἀναλώ[σας ἐκ τῶν ἰδίων]·
ὅπως ἂν οὖν εἰδῶσ[ιν οἱ χειροτονού]-
μενοι ἐπὶ ταύτην [τὴν ἀρχὴν ὅτι χάρ]-
ιτας ἀ[π]οδιδόασι[ν Ἐλευσίνιοι καὶ]
οἱ οἱ[κ]οῦντες Ἐλε[υσῖνι Ἀθηναίων τ]-
οῖ[ς εἰ]ς ἑαυτοὺς [φιλοτιμουμένοις],
ἀ[γαθῆι τύχηι δεδόχθαι ----------]
---------- 25

Initium decreti ut [------ σ]|τρ[ατηγὸς εἰς τὸν ἐνιαυτὸν τὸν ἐπὶ] | Ἡρ[ακλείτου ἄρχοντος(?) ---- κτλ.] supplet Garlan; unde titulus a. 213/12ª erat attribuendus. De Heraclito archonte cf. B. D. Meritt, *The Athenian Year*, 1961, 235. Sed c. med. s. IIIª maluerat J. Kirchner apud IG II², quae aetas litteraturae atque ordini κατὰ στοιχούς (cuius post a. 228ª nullum testimonium habemus — cf. Sterling Dow, *Prytaneis*, 1937, 30, *AJA* LXVI 1962, 360, et Meritt, *Hesperia* XXXIII 1964, 174) magis consentanea videtur. Heracliti nomen ergo vix esse accipiendum monuit etiam per epistulas ipse Meritt, cui gratias agimus maximas.

**128. Decretum Atheniensium qui Rhamnunte in praesidio erant, a. 240/35ª.** — *Rhamnus*. Fragmentum stelae marm. supra atque a dextra mutilum ed. E. Mastrokostas, Πρακτικά 1958, 35/6, c. im. ph. pl. 30.

----------ε----------
----------δε----------
... φρουρούς ..... c. 44 .....
βελῶν καὶ τῶν λοιπῶν πάντ[ω]ν ἐπόη[σε ----------]
ἐπιμέλειαν, ἐπεσκεύα[σε δὲ καὶ----------]
ἐκ τῶν ἰδίων, συνετέλε[σε δὲ τὰς θυσίας τὰς καθηκούσας---------]
νον τῶι Διὶ τῶι Σωτῆ[ρι] καὶ τ̣ῆ̣[ι Ἀθ]ηνᾶ̣ι [τῆι Σω]τείραι .....
c. 15 .....
μως ἐκομίσατο τὴν ..... c. 40 .....
ἐφόδεια ἐκ τῶν ἰδίων ..... c. 38 .....σ]-
κηνὰς καλῶς καστ[..... c. 40 ..... πα]-
ρεκάλει βουλόμενος εκ..... c. 36 .....
τῶι φρουρίωι· ἐπόησε δὲ καὶ----------
ἀκοντιστῶν καὶ τοξείαν καὶ [---------- Ῥα]-



μνοῦντι στρατευομένους συντελοῦντας [---------- τοῖς ὑπὲρ]
τῆς πατρίδος̣ τελευτήσασι κ[α]λῶς ..ια. στρατευομε----------
παιοι ἐνφανεῖς γίνονται χάριτας ἀξίας ἀποδιδόντες ὧν ἂν εὐεργετηθῶσιν, φιλοτιμῶνται δὲ καὶ οἱ χειροτονούμενοι στρατηγοὶ ὑπερβαλέσθαι τῆι εὐνοίαι τοὺς πρὸ ἑαυτῶν ἐστρατηγηκότας, [εἰδ]ότες ὅτι χάριτας ἀξίας κομιοῦνται ὧν ἂν εὐεργετήσωσιν, ἀγαθεῖ τύχει δεδόχ[θαι]
Ἀθηναίων τοῖς στρατευομένοις ἐν Ῥαμνοῦντι [..... c. 15 ..... ἑπαι]-
νέσαι Αἰσχρίωνα Ἀμφικλέους Φυλάσιον καὶ στεφανῶσαι αὐτὸν χρ[υ]-
σῶι στεφάνωι κατὰ τὸν νόμον ἀρετῆς ἕνεκα καὶ φιλοτιμίας, ἣν ἔχων διατελεῖ εἴς τε τὴν βουλὴν καὶ τὸν δῆμον, ὁμοίως δὲ καὶ εἰς ἑαυτούς· ἐπαινέσαι δὲ καὶ τὸν ἡγεμόνα ..... c. 25 .....
Ῥαμνούσιον καὶ τὸν γραμματέα Ἀρίστωνα Σ..... c. 20 .....
καὶ στεφανῶσαι αὐτῶν ἑκάτερον θαλλοῦ στεφάνωι [ἀρετῆς ἕνεκα]
καὶ φιλοτιμίας τῆς εἰς ἑαυτούς· ἀναγράψαι δὲ τόδε τὸ ψήφισμα----
νκε θέντας ἐν στήλει λιθίνει καὶ στῆσαι αὐτὴν ἐν ---------
δ' ἐπὶ τὴν ἀνάθεσιν τῆς στήλης καὶ τὴν ἀναγραφήν ------
.ς ἑλέσθαι ἐξ ἑαυτῶν πέντε ἄνδρας, οἵτινες φιλοτιμήσωνται τὴν περὶ τούτων ἐπιμέλειαν κατὰ τὰ ἐψηφισμένα· τὸ δὲ γενόμενον ἀνάλωμα μερίσαι ἐκ τοῦ κοινοῦ ταμείου. [Ἱρέθησαν] Ἀριστέας Ῥαμνούσιος, Δημοκλῆς Εὐπυρ[ίδης, ----------],
Ἀριστοκλῆς Ἰστιαιόθεν, Σμικρ----------.

**129. Decretum τῶν στρατευομένων τῶν ὑπαίθρων, aet. fere eiusdem.** — *Ibid.* Fragmenta duo stelae marm., quorum alterum post lapidem inventum in frustula multa perfractum est, ed. id., *loc. cit.*, 36/7.

*non*-Στοιχ. 41-48.
Εὔαινος Ῥιανοῦ Λαμπτρεὺς εἶπε· ἐπειδὴ Ἀντίμαχος
εὔνους ὢν διατελεῖ τοῖς στρατευομένοις τῶν ὑπαί-
θρων καὶ χρήσιμον ἑαυτὸν παρασκευάζων ἐν παντὶ καιρῶι
καὶ κοινεῖ πᾶσιν καὶ ἰδίαι ἑκάστοι, εἰς ὅσα ποτὲ παρακεκλή-
κασιν αὐτὸν ἀπροφασίστως ἀποδεικνύμενος ἣν ἔχει εὔνοι-
αν πρὸς τοὺς στρατευομένους τῶν ὑπαίθρων ἐν παντὶ και-
ρῶι, ἐπαγγέλλεται δὲ καὶ εἰς τὸ λοιπὸν χρήσιμον ἑαυτὸν πα-
[ρέχει]ν, εἰς ἃ ἂν αὐτὸν [ἢ κοινεῖ ἢ ἰδίαι παρακαλῶσιν], τύχει ἀγαθεῖ δε-
δόχθαι τοῖς στρατε[υομέ]νοις τῶ[ν] ὑπαίθρων ἐπαινέσαι
Ἀντίμαχον ..... c. 19 .....νιέα καὶ στεφανῶσαι αὐ-

τὸν χρυσῶι στεφάνωι ἀρετῆς ἕνε[κ]α καὶ φιλοτιμίας τῆς εἰς ἑ-
αυτοὺς [καὶ τὸν δῆμον τῶν .....c. 24.....]περ
[.....c. 24.....· ἀναγράψαι δὲ τόδε] τὸ ψήφισμα
ἐν στήληι λιθίνηι καὶ στῆσαι αὐτὴν ἐν τῶι [Νεμεσίωι (*vel* θεάτρωι)
---]ηδη·
[ἑλέσθαι δ' ἄνδρας τρεῖς, οἵτινες ἐπιμελήσονται τῆς τε] ἀνα-
[γραφῆς τοῦ ψηφίσματος καὶ τῆς ἀναθέσεως τῆς στήλης, τὸ δὲ]
[γενόμενον ἀνάλωμα ----------]

8. Ita scripsimus: ---ν εἰς ἃ ἂν αὐτὸν [παρακαλοῦσι παρέχειν χρείαν] κτλ. Mastr. || 16. ἀναθέσεως scripsimus: ποιήσεως Mastr.

**130. Honores Heraclidae et Eudori, s. II[a] p. prior.** — *Rhamnus.* Partem inferiorem stelae marm. ed. E. Mastrokostas, Πρακτικά 1958, 29/30 n. 5'.

De τοῖς παροίκοις Ῥαμνοῦντι cf. SEG XV 113.

---
[Τύχει ἀγαθεῖ δεδόχθαι τοῖς τεταγμένοις τ]-
[ῶν παροίκων Ῥαμνοῦντι ἐπαινέσαι Ἡρακλεί]-
[δην Οἰῆθεν καὶ στεφανῶσαι χρυσῶι στεφάνωι]
[ἀρετῆς ἕνεκα καὶ δικαιοσύνης τῆς εἰς ἑαυτ]-
[ούς· ἐπαινέσαι δὲ καὶ τὸν τεταγμένον ἐφ' ἑαυ]-
[τῶν Εὔδωρον καὶ στεφανῶσαι θαλλοῦ στεφάνωι]
[δικαιοσύνης ἕνεκα τῆς εἰς ἑαυτούς· ἀναγρά]-
[ψαι δ]ὲ τόδε τὸ ψήφισ[μα ἐν στήλει λιθίνει καὶ]
[σ]τῆσαι οὗ ἂν αὐτῶι δοκεῖ· ε[ἶς δὲ τὴν ἀναγραφὴν]
τῆς στήλης εἰσενενκεῖν τὸ γενό[μενον ἀ]-
νάλωμα· ἑλέσθαι δὲ τρεῖς ἄνδρας ἐξ ἑ[αυτῶν],
οἵτινες συντελέσουσι τὰ ἐψηφισμένα. [Οἵδε]
εἰρέθησαν· Ἑρμίας Ἀπολλωνιάτης,
[Δ]ιόδωρος Κασσανδρεύς, [[---------]].

οἱ τεταγμένοι τῶν παροίκων Ῥαμνοῦντι Ἡρακλείδην Οἰῆθεν τὸν ἐπὶ τοὺς παροίκους Εὔδωρον.

3,18. Οἰῆθεν. De forma demotici vid. Sterling Dow, *AJP* LXXXIV 1963, 176/9; SEG XXI 1094.

**131. Fasti sacri demi Erchiae, a. 375/50[a].** — SEG XXI 541. De fastis Erchiensibus commentaria maximi momenti praebet Sterling Dow, *BCH* LXXXIX 1965, 180/213, de quibus non nisi brevem mentionem apud SEG XXI facere potuimus. Praecipue de fastis e quibus, ordine simplici mensium instructis, exemplar nostrum, quinque columnis dispositum, est redactum agit, et credit eo tempore impensam



sacrificiorum nova demi lege inter cives quinque esse distributam. Id quod vs. 2 facilius explicat, ubi (ut monente R. F. Healey urget Dow) non de 'demarchi officio maiore' sed de δήμου ἀρχῇ nunc ampliore facta tractatur — quod non iam penes privatos sed exinde penes demum cura et ratio caerimoniarum est futura.

Sed etiam de singulis uberrime disceptat Dow, et tabulas utiles nonnullas instruit ut de deis, hostiis, impensis, diebus quae docet titulus meliore interpretatione intelligat lector. Cf. eund., *AJA* LXIX 1965, 167.

De quaestionibus aliquot quae e textu eodem sunt hauriendae commentatur M. H. Jameson, *BCH vol. cit.*, 154/72, qui de interpretatione vs. 2 a Dow proposita iure haesitat, 154 adn. 1. In col. V vss. 24/5 Π||ετρῆι, non Π||έτρηι, legere mavult, 158, et de heroe Menedeio (col. IV vss. 53/4) ludos Bendidis, eodem die mensis eiusdem Piraei celebratos, conferendos esse urget, 158/9. Sacrificiis aliis quae die tertio mensis Scirophorionis habebantur collatis, col. V vss. 65/70 hunc in modum supplet, 156/8 (cf. Dow, *loc. cit.*, 186, 204):

Σκιροφ[οριῶ]-
νος [τρίτηι]
[ἱσταμένο, Π]-
[ανδρόσωι, ἐ]-
[μ πόλε(ι) Ἔρχι],
[οἷς: Δ. *vacat*]

Praesertim tamen de cultu Iovis Milichii et ludis Diasiis tractat Jameson, 159/72, coll. Thuc. I 126, 6, et Her. V 71. De Iove nominibus diversis apud Athenienses culto vid. quoque R. E. Wycherley, *Greek, Roman and Byzantine Studies* V 1964, 178/9, c. adnn. 38/9. Quantum ad sacrificia Iovis Telii (col. III vs. 39) et Theogamia ad finem mensis Gamelionis celebrata attinet vid. F. Salviat, *BCH* LXXXVIII 1964, 647/54.

Notandum est Dow consilio optimo ita numeros columnis tituli dare ut col. I vss. 1/66 in 101/66, col. II vss. 1/61 in 201/61, col. III vss. 1/67 in 301/67, etc., a se convertantur; qua ratione post volumen hoc usi erimus. || Ubi in SEG XXI 541 adn. de ΟΥΦ, ΟΥΦΟ, κτλ., ut 'manu alia' inscr. commentaria fecimus, suadet Dow, *loc. cit.*, 185, litteras has manu *eadem* sed post stelam erectam esse additas. De interpretatione sententiae huius cf. eund., 208/10.

**132. Fasti Eleusinii, in. s. III[a].** — IG II² 1363 tractat R. F. Healey, *AJA* LXIX 1965, 169, qui se textum meliorem commentario ornatum mox esse prolaturum promittit, de quo vid. SEG XXIII.

**133. Ratio quaestorum Minervae et curatorum ex legibus Lycurgi creatorum, a. 334/3[a](?).** — IG II² 1493+1494+1495; SEG XII 97, XXI 552. In vss. 14/15 ὀγ||δόης et in vss. 18/19 δεκά|της esse supplenda monet Fordyce W. Mitchel, *AJA* LXX 1966, 66.

**134. Tabula poletarum, c. a. 346/5ª.** — SEG XVI 126. Vss. 1/7 exhibet A. N. Oikonomides, Ὑπερείδου λόγοι I, 1958, 78.

**135. Tabula eorundem, a. 341/40ª(?).** — SEG XVI 130*d*; M. Crosby, *Hesperia* XIX 1950, 254/60 n. 18, c. im. ph. pl. 92. In vss. 6/7 Γλαύκ[ιπ-πος Ὑπερείδου Κολλυτεύς] supplendum esse urget A. N. Oikonomides, *op. cit.*, 7 adn. 4. Sed post nomen emptoris et ante vocabulum μέταλλον ab editrice prima suppletum summam pretii requirimus, cui spatium non sufficit nisi nomen demoticum, accepto si vis novo supplemento, abbreviatione solita exprimimus; quod vero apud emptores ceteros hac in stela nominatos videmus.

Vss. 13/14. Nomen demoticum Nausiclis ut [Ἀ]λ[αι|εύς] aut [Π]αλ-[ληνεύς] aut [Φ]αλ[η|ρεύς] (ubi sine dubio [Ἀ]λα[ι|εύς] legi debet) interpretatus est id., *ibid.* 75.

**136. Tabula eorundem, a. 338/7ª.** — M. Crosby, *loc. cit.*, 263/7 n. 20, c. im. ph. pl. 93. Vs. 5. De Epicrate cf. Crosby, *loc. cit.*, 265/6; Oikonomides, *op. cit.*, 75/6.

**137. Traditio curatorum navalium, a. 333/2ª.** — IG II² 1623, vss. 160/2, denuo supplet Fordyce W. Mitchel, *Hesperia* XXXIII 1964, 338/9 adn. 10, qui legit

160 Θεοί.
[Οἵδε] ἐγγυηταὶ τ[ριήρω]ν
Κλεοχάρης κτλ.

**138. Locatio(?) operis cuiusdam publici, post med. s. IVª.** — SEG XXI 586. Ex im. ph. notavit A. M. Woodward litteram unam ad marginem sinistram versuum 20/22 esse requirendam, et ad vss. ceteros supplementa vel lectiones ampliores nonnullas per ep. communicavit, quas libenter subscripsimus.

3/4. τριη]|μιπόδιο[ι ----
5. μός: .Δ̣Δ̣Γ̣------
9/12.
μετωπίω[ι ----------]
10 . μήκη τρίπ̣[οδες ---------- τριημ]-
ιπόδιοι: π[ ---------- τ]-
ομὴ τοῦ λίθο[υ κτλ.]
15. τομῆ̣[ς] λίθων----
20/28.
20 . τῆι ἐπιβάσει ----------
. εἰς ἑκατὸμ πόδα[ς----------]
.. ται δ'εἰς τὸ πλ[άτος ----------]
[. πλά]τος πόδας ὁ[κτώ ----------]



[. τὸ]ν αὐτὸν τρόπ[ον ----------]
25 [τιμ(?)]ή : HH : ἀριθμὸς ----------
[τὸ μ]έτωπον τὸ ἐπι . π̣----------
[.. τὸ] πλάτος ἑκπ̣[οδες ----------]
[τετρ]άποδε[ς ----------]

**139. Catalogus prytanum tribus Acamantidis, a. 186/7ᵖ.** — IG II² 1796+1800; SEG XVIII 52. In vs. 4 Ὄρβιος, non Ὄλβιος, formam veriorem nominis huius gentilicii fuisse contendit J. H. Oliver, *Hesperia* XXXII 1963, 318, qui ideo [ἐ]πὶ ἄρχοντος Γ. [Ὀρ]βίου Θισβιαν̣[οῦ] supplere mavult. Cf. SEG XXI 760.

**140. Catalogus prytanum, ex. s. IIᵖ.** — Fragmentum stelae marm. undique mutilum, Agora inv. I 4200, ed. B. D. Meritt, *Hesperia* XXXIV 1965, 97 n. 7, c. im. ph. pl. 27. Pompeius Daduchus inter aeisitos s. IIᵖ p. post. bene notus erat; nunc primum illum etiam archontem fuisse agnovimus.

--------
.ωι
[ἐπ' ἄρχοντος] Πομ· Δ̣α̣δο[ύχου οἱ]
[πρυτάνεις τ]ῆ̣ς Ἀτταλίδ[ος φυ]-
5 [λῆς τιμήσαν]τες ἑαυτ[οὺς καὶ]
[τοὺς ἀισίτους] ἀ[νέγ]ρ[αψαν ΥΥ]
----------

**141. Catalogus prytanum tribus Pandionidis, aet. Rom.** — Fragmentum stelae marm. undique mutilum, Agora inv. I 6141, ed. id., *loc. cit.*, 96/7 n. 6, c. im. ph. pl. 27.

----------ανα----------
[----------στε]φανῶσαι α̣----------

| | | | |
|---|---|---|---|
| *in corona* | | *in corona* | |
| τα[μί]- | | ἐπῳ̣[νυ]- | |
| αν Δη- | | 10 μος Λυ[κό]- | |
| 5 μήτριον | | φρων .. | |
| φυλῆς Ν- | | ιτά[ρ]χου [Ἀλ]- | |
| ικόστρα- | | εξανδρ[εύς] | |
| τος | | | |

[------ Δημ]ήτριον καὶ ἀγορανομή[σαντα ----------]
15 ------ν[ο]υ Κυδαθηναιε⟨ῖ⟩ς Κυθήρρ[ιοι]
-------ο[υ] Νικόστρατος ) Ἑρμογε-----
-------- 25 Ἄνδρος Ἀρίστωνος Ἀνγελῆ[θεν]
-------- Πάμφιλος Ἀ̣ύλου 35 Πόπλιος ---

-------ρου Κῆντος Ↄ
-------του Φίλιππος Διογένου
-------ητος Ἐπίγονος Ζωπύρου
-------του [Ζ]ώπυρος Διονυσίου
--------- ...μαχος ------
--------

**142. Sacramentum ante pugnam Plataeis commissam factum, s. IV[a].** — SEG XVI 140, XIX 167, XXI 629. Textum e sacramento vero a. 479[a] iurato pendere urget A. E. Raubitschek, *Gymnasium* LXXII 1965, 516/18 n. 5, quem strenue negat opus falsarii alicuius fuisse, aetate eadem elaboratum qua monumentum erectum est.

**143. Didascalia, a. 312/11[a].** — IG II² 2323a, vss. 46/7, adducit Fordyce W. Mitchel, *Hesperia* XXXIII 1964, 350/51, quos ita legendos esse urget:

['Αμεινί]ας τρί: 'Απολειπούσει
[καίπερ ἔ]φηβος ὢν ἐνεμήθη.

47. [οὗτος ἔ]φηβ. IG II².

**144. Didascalia, aet. Hellenist.** — IG II² 2323; SEG XVI 141. Naturam et dispositionem monumenti explicat, et tenorem dissertationis suae de ea re summatim percurrit C. A. P. Ruck, *HSCP* LXIX 1965, 357/8, qui, ut speramus, textum a se elaboratum fortasse alibi communicabit.

**145. Terminus fundi pignerati, s. IV[a].** — Terminum marm. undique mutilum, Agora inv. I 3031, ed. B. D. Meritt, *Hesperia* X 1941, 52 n. 14, c. im. ph. Philoclem in vs. 5 commemoratum eundem esse ac generum Euxenippi, de quo vid. Hyperidem IV 31, urget A. N. Oikonomides, Ὑπερείδου λόγοι I, 1958, 75.

[Ὅρ]ος χωρ[ί]-
[ο]υ καὶ οἰκί-
[α]ς ἀποτιμ-
[ή]ματος π-
[α]ιδὶ Φιλοκλ-
[έους].

**146. Terminus, ex. s. IV[a].** — *Callithea*, nunc in Museo Epigr. n. EM 13323. Fragmentum scuti marm. pro termino sepulcri adhibiti ed. E. Mastrokostas, Ἀρχ. Ἐφ. 1961, Ἀρχ. Χρον. 16 n. 55.

Ὅρος μνήματος.



**147. Terminus, s. IV[a].** — Terminum marm. integrum, Agora inv. I 5476, ed. A. W. Parsons, *Hesperia* XII 1943, 237 c. adn. 122 et im. ph. 228 fig. 23. Cf. T. L. Shear, *Hesperia* VIII 1939, 212; R. E. Wycherley, *Testimonia*, 1957, 224 n. 730. Titulum adducit J. Bousquet, *BCH* LXXXVIII 1964, 663/4.

Ὅρος Ἱερᾶς
ὁδῶ δι' ἧς πο-
ρεύεται ἡ Π-
υθαῖς ἐς Δε-
λφός. *vac.*

**148. Dedicatio epheborum, a. 334/3[a].** — IG II² 2970. Vss. 1/6, im. ph. atque ectypo pertractatis, denuo supplet et anno Ctesiclis archontis (de quo cf. SEG XXI 273/6) attribuit Fordyce W. Mitchel, *Hesperia* XXXIII 1964, 349/51.

*non*-Στοιχ.
['Αντιοχίδο]ς ἔφηβοι οἱ ἐπὶ Κ[τη]σι[κλέους ἄρχοντος ἀνέθεσαν]
[τῶι ἥρω(?)]ι σ[τεφανωθέν]τες [ὑπὸ τ]ῆς [βουλῆς καὶ τοῦ δήμου]·

Στοιχ. 46.
[σωφρο]νιστὴ[ς] Λ.....[34]
.....ΣΑΡ... ΛΛ.Ο[....[10]...., στρατηγὸς ἐπὶ τῶι Πειραι]-
[εῖ Κόν]ων Τιμοθέ[ο]υ ['Αναφλύστιος, στρατηγὸς ἐπὶ τῆι χώραι]
[Σώφιλ]ος 'Α[ριστο]τέ[λους Φυλάσιος .....[19].....]
κτλ.

A. 315/14[a] (sicut IG II²) monumentum attribuit C. Pelekides, *Histoire de l'Éphébie attique*, 1962, 157.

**149. Dedicatio agonothetae, a. 175/4[a].** — IG II² 3058+3088; SEG XVI 155 et 157. Vid. D. Peppas-Delmousou, *AJA* LXIX 1965, 151, quae notat IG II² 3058 iam apud Mus. Epigr. n. EM 3126 conservari.

**150. Dedicatio agonistica (?), s. I/II[p].** — Fragmentum marm. undique mutilum, Agora inv. I 4295, ed. B. D. Meritt, *Hesperia* XXXIV 1965, 98 n. 9, c. im. ph. pl. 27.

Πό. Ὀκτάβ[ιον ------]
πέντ[αθλον (?)].

**151. Ara Imp. Augusto dedicata, a. 27[a]/14[p].** — IG II² 3226; SEG XVIII 80*b*. Aram hanc iam in Museo Epigr. n. EM 1849 conservari monet D. Peppas-Delmousou, *AJA* LXIX 1965, 151, c. imm. ph. pl. 41 fig. 3/4.

Αὐτοκρά[τορος]
Καίσαρο[ς θεοῦ]
ὑοῦ [Σεβαστοῦ].

**152. Honores Iuliae Augustae, a. 14ᵖ vel paullo post.** — Basem marm. integram sed a dextra detritam, Agora inv. I 4012, ed. M. Crosby, *Hesperia* VI 1937, 464/5 n. 12, c. im. ph.; cf. Ehrenberg-Jones, *Documents*² n. 89. Fines versuum 1/3 supplementis augendos esse agnovit J. H. Oliver, *Cl. Phil.* LX 1965, 179, cuius textum exhibemus.

Ἰουλίαν Σεβαστὴν [Ἄρτεμιν]
Βουλα[ί]αν Τιβερίου [Καίσαρος]
Σεβαστοῦ μητέρα [ὁ δῆμος καὶ]
ἡ βουλὴ ἡ ἐξ Ἀρείο[υ Π]ά[γου].

Ἰουλίαν Σεβαστὴν | Βουλα[ί]αν Τιβερίου | Σεβαστῶν μητέρα | ἡ βουλὴ κτλ. Crosby.

**153. Honores Imp. Claudii, a. 41/54ᵖ.** — IG II² 3274. Nomine ad fin. vs. 5 suppleto vss. 4/6 ita legit A. E. Raubitschek, *Jahresh.* XXXVII 1948, Beiblatt 37:

στρατηγὸς ἐπὶ [τὰ ὅπλα]
τὸ τρίτον Διονυσόδωρος Σο[φοκλέους]
Σουνιεὺς κτλ.

Cf. J. H. Oliver, *The Athenian Expounders of the Sacred and Ancestral Law*, 1950, 86/7; eund., *Cl. Phil.* LX 1965, 179.

**154. Dedicationes Imp. Hadriano, a. 131/2ᵖ.** — IG II²* 3357, 3362, 3377; SEG XXI 732. Titulos hos apud Mus. Epigr. nn. EM 3128, 1050, 2119 conservari monet D. Peppas-Delmousou, *AJA* LXIX 1965, 151, quae ad 3362 et 3377 descriptiones lapidum litteraturaeque ampliores praebet.

**155. M. Porcius Cato honorat Tib. Claudium Novium(?), post a. 61ᵖ.** — IG II² 3542 (= 3561); SEG XXI 743. Vid. D. Peppas-Delmousou, *loc. cit.* supra (n. 154), 151/2, quae notat titulum in Mus. Epigr. n. EM 13253 conservari, et mensuras lapidis accuratiores addit.

**156. Carmen honorarium, a. 176ᵖ vel paullo post.** — *Eleusis.* Hermam in insula *Aegina* ad templum Apollinis inventum sed sine dubio a sanctuario Eleusinio advectum, c. titulo media in parte mutilo, ed. G. Manganaro, *Annuario* NS XXI/XXII 1959/60, 421/7, c. imm. ph. fig. 1/2, qui de occasione tituli IG II² 3411 et 3639 praecipue confert.



Ἀρρήτων θησ[αυρὸν ⏑ – ⏑ ⏑ – ἐ]ς Ἀθήνας
μυσ̣τικὸν η[⏑ ⏑ – ἐν π]ο̣λέμωι στυγερῶι·
τοὔνεκα ταινία[ις ἀνέδησαν Κ]εκροπίδαι με
καὶ θέσαν ἐν [τεμένει τῆς π]ρὸς ἀεὶ τελετῆς.

2. De incursione Costobocorum a. 170ᵖ agitur, de qua vid. etiam IG II² 3639 adn., A. von Premerstein, *P.W.* s.v. Kostoboken. ἡ[ξα (*sic*) ⏑ – κτλ. suppl. Mang.

**157. Honores M. Licinii Crassi, a. 28/7ᵃ.** — IG II² 4118 exhibet J. H. Oliver, *Greek, Roman and Byzantine Studies* VI 1965, 51, qui monet post Crassum honoratum fere nemini nisi principi ipsi appellationem αὐτοκράτωρ esse concessam. Cf. n. 158 infra, Ehrenberg-Jones, *op. cit.* (n. 152), n. 190.

**158. Honores Sex. Aelii Cati, s. Iᵖ.** — SEG XXI 769. Supplementa quae protulit B. D. Meritt vix accipienda credit J. H. Oliver, *loc. cit.*, 51/5, et nova ipse proponit, praecipue ut supplementum [αὐτοκράτορα] e vs. 2 expellat (cf. n. 157 supra), et quod Catum legatum Moesiae et proconsulem Macedoniae uno tempore fuisse contendat.

[Ἡ ἐξ Ἀ]ρήου [Πάγου βουλὴ]
[Σέξτον Αἴλιο]ν̣ Κάτον̣ [πρεσβευτὴν Καίσαρος]
[Σεβαστοῦ καὶ ἀν]θύπα[τον Μακεδονίας, ἀρε]-
[τῆς ἕν]εκα καὶ ε[ὐνοίας].

Urget Oliver Athenienses tunc artissime cum dynastis principibusque Thracum coniunctos fuisse, de qua re vid. IG II² 1967 (SEG XXI 619), 2292, 3442/3 (quos post bellum Actiacum collocat).

**159. Dedicatio(?), s. IV/IIIᵃ.** — IG II² 4434. Fragmentum hoc idem esse atque IG II² 165, et in Museo Epigr. n. EM 2787 conservari, monet D. Peppas-Delmousou, *AJA* LXIX 1965, 151/2.

**160. Dedicatio heroi Bryacti, s. IVᵃ p. prior.** — *Venetiae*, in Museo Archaeologico. Partem dextram anaglyphi votivi in forma aediculae, intra quam heros mensam cibis repletam accubat et 'dapibus heroicis' fruitur, adstante viro barbato, ed. M. Guarducci, *AJA* LXVI 1962, 273/80, c. im. ph. pl. 71, 1. Nomen in epistylio supra heroa inscriptum est.

[Βρ]υ̣άκτης.

**161. Dedicatio Lysiae choregi, c. med. s. IVᵃ.** — *Originis incertae*, sed nunc *Athenis* in Mus. Nat. conservatum. Anaglyphum dapes heroicas exhibens, de quo vid. J. N. Svoronos et W. Barth, *Das Athener Nationalmuseum*, 1908, 550/4 n. 1513, c. im. ph. pl. LXXXVII, breviter adducit M. Guarducci, *loc. cit.*, 276/7 n. 4. Titulus non ut videtur in IG II² comprehensus in epistylio supra anaglyphum extenditur.

Λυσίας Ἀπολλοδώρου χοραγῶν.

**162. Dedicatio, s. IV$^a$ p. post.** — Anaglyphum *Piraei* inventum, nunc in Museo Nat. conservatum, de quo vid. J. N. Svoronos et W. Barth, *op. cit.*, 512/28 n. 1500, c. im. ph. pl. LXXXII, commemorat M. Guarducci, *AJA* LXVI 1962, 276 n. 1, c. im. ph. pl.72, 3. Nomina infra mulierem sedentem et deum a dextra accubantem aet. Hellenist., ut videtur, addita sunt.

----ια Διόνυσος.

[Εὐθαλ]ία Svoronos.

**163. Dedicationes deo Παγκράτει, s. IV$^a$/aet. Rom.** — SEG XVI 180/183, XXI 806. De fano vid. A. N. Oikonomides, Ὑπερείδου λόγοι I, 1958, 15 adn. 60, 21 adn. 105.

**164. Dedicatio eidem, s. IV$^a$.** — Anaglyphum in forma aediculae c. titulo in epistylio inscr., ad fanum idem inv., communicavit J. Meliades, Πρακτικά 1954, 48, c. im. ph. fig. 6. Textum praebet A. N. Oikonomides, Λεξικὸ Κοινωνικῶν Ἐπιστημῶν, 1960, s. v. Ἐπιγραφική (pp. 2514/15).

Πείθων εὐχὴν Παγκράτει.

**165. Dedicatio Heroi, in. s. III$^a$.** — Anaglyphum votivum in forma aediculae, nunc apud collectionem privatam Ludovici Curtius, ed. M. Guarducci, *AJA* LXVI 1962, 275, c. im. ph. pl. 71, 2. Heros in triclinio recumbit, ubi adsidet etiam mulier; adstant cultores dei tres cum pocillatore. Titulus in epistylio supra anaglyphum inscriptus est.

Ἄττις Ἥρωι ἀνέθηκ⟨ε⟩.

Lap. ΑΝΕΘΗΚΗ.

**166. Dedicatio eidem, aet. fere eiusdem.** — Tabulam marm. c. anaglypho in quo 'dapes heroicae' eiusdem generis repraesentantur, adstantibus a sinistra muliere puellaque, breviter commemoravit T. L. Shear, *AJA* XLI 1937, 184 et 187, c. im. ph. 186 fig. 15. Cf. M. Guarducci, *loc. cit.* Titulus in taenia supra anaglyphum inscriptus est.

Χρυσὶς Ἥρωι.

**167. Dedicatio Isidi, c. med. s. I$^p$.** — *Teithras (Pikermi)*, nunc *Athenis* in Museo Epigr. (n. EM 13342). Titulum in columella marm. subcaerulei infra n. 114 supra inscr. ed. J. J. Pollitt, *Hesperia* XXXIV 1965, 125/30, c. imm. ph. pl. 40. Vid. etiam J. H. Oliver, *Greek, Roman and Byzantine Studies* VI 1965, 291 adn. 2.

Δημόφιλος
Διονυσίου
Σουνιεὺς
ὁ καὶ Δάφνος



βαστάζων τὸν
ἡγεμόνα τοὺς
κανκέλλους
Ἴσιδι ἀνέθηκ[ε].

5/6. *Syll.*³ 717, vss. 10/11, confert Oliver. || 7. l.c., Lat. *cancellos*. Cf. IG VII 1681.

**168. Donarium incertum, s. IV$^a$.** — *Rhamnus.* IG II² 4923; J. Pouilloux, *La Forteresse de Rhamnonte*, 1954, 155 n. 43. Stelam parvam marm., quam deperditam esse credebat Pouilloux, denuo ed. E. Mastrokostas, Ἀρχ. Ἐφ. 1961, Ἀρχ. Χρον. 13 n. 32, c. im. ph. pl. 9.

Κηφισόδωρος
ὑπὲρ Ἀρχεδήμου.

1. Κηφισόδοτος perperam Pouilloux, Sundwall secutus. || 2. Ἀρχεδήμ[ου] IG II².

**169. Carmen sep. ad sepulcrum publicum legatorum Corcyraeorum pertinens, a. 375$^a$.** — IG II² 5224; W. Peek, *GV* I, 47. Textum cum commentario brevi praebet G. Pfohl, *Geschichte und Epigramm*, 1964, 30/31 n. 35.

**170. Carmen sep. in sepulcro publico Atheniensium in pugna ad Chaeroneam commissa occisorum inscriptum, a. 338$^a$.** — IG II² 5226; W. Peek, *GV* I, 27; id., *Griechische Grabgedichte*, 1960, 15; M. N. Tod, *GHI* II 176; cf. SEG XXI 825. Textum breviter tractavit Peek, *Ath. Mitt.* LXVII 1942, 89/90 n. 143, c. im. ph. pl. 17, 3, qui in vs. 2 [ἄγγελ]ος legit. Vid. etiam G. Pfohl, *op. cit.*, 32/4 n. 38.

**171. Carmen sep. Philagri et Hegillae, c. a. 360/50$^a$.** — IG II² 5239; W. Peek, *GV* I, 1790; id., *Griechische Grabgedichte*, 1960, 107. Textum carminis praebet G. J. de Vries, *Griekse Epigrammen*, 1962, 16/17 n. 16.

**172. Tit. sep. Astini, c. a. 400/380$^a$.** — Fragmentum stelae marm. in forma aediculae c. acromate, undique mutilum, in Via Regis Georgii II invenit, et ut apud Museum Epigr. (n. EM 13351) conservaretur curavit M. T. Mitsos, qui ed., Ἀρχ. Ἐφ. 1964, 49/51 n. 3, c. im. ph. pl. 12β. Cf. IG II² 5533. Titulus in epistylio infra acroma inscriptus est.

Ἀστῖνος Ἁλιμόσιος.

**173. Mon. sep.(?), s. IV$^a$.** — Fragmentum mensae(?) sepulcralis marm., in Via Δραγατσανίου inv., breviter ed. A. N. Oikonomides, Λεξικὸ Κοινωνικῶν Ἐπιστημῶν, 1960, s. v. Ἐπιγραφική (p. 2517). Ad Chrysallidem in vs. 3 nominatam IG II² 7005 confert ed.

[Ἀ]ναξαγόρα Ὑλιριοῦ Ἀναφλυστίο[υ]
[Μνη]σ[ισ]τ[ρ]άτ[η] Ξενοφίλου ἐξ Οἴου
[Χρυσ]α[λ]λὶς Ξενοφίλου ἐξ Οἴου.

Monumentum sepulcrale esse contendit Oik.; sed de dedicatione agere potest.

**174. Tit. sep. Metrodori, Heraclidae f., s. II$^{p}$.** — IG II² 5762 nunc in Museo Epigr. n. EM 1296 conservari monet D. Peppas-Delmousou, Ἀρχ. Δελτ. XIX 1964, 266, quae in vs. 1 Μητρόδω⟨ρ⟩ος (lap. ΜΗΤΡΟ-ΔΩΟΣ) legit.

**175. Tit. sep. Charidemi, Agathoclis f., aet. Rom.** — IG II² 6068 supra atque infra mutilum esse, et apud Museum Epigr. n. EM 1459 conservari, monet ead., *loc. cit.* In vs. 3 Ἐπι--- legi potest.

**176. Tit. sep. Aristagorae, ex. s. IV$^{a}$.** — IG II² 7834a, quam editionem correxit W. K. Pritchett, *AJP* LXIV 1943, 339. Columellam lectionibus melioribus denuo ed. B. D. Meritt, *Hesperia* XXXIV 1965, 98/9 n. 10, c. im. ph. pl. 27.

[Ἀρ]ισταγόρα
[Ἀρι]στοτέλου
[Θο]ραιέως
[θ]υγάτηρ.

1 [Ἀρι]σταγόρα et 3 [Πει]ραιέως Pritchett.

**177. Tit. sep. Lysistrati, Stratoclis f., et uxoris eius, s. IV$^{a}$ p. post.** — *Rhamnus*. SEG XXI 855 textum meliorem tituli SEG XIX 248 praebet, ut vero apud SEG XXI commemorare debuimus.

**178. Tit. sep., s. I$^{a}$.** — IG II² 6413/14 in Museo Epigr. n. EM 1328 conservari notat D. Peppas-Delmousou, Ἀρχ. Δελτ. XIX 1964, 266, et in vs. 1 Εὐβ--- (ideo Εὐβ[ουλ----]) legendum esse monet.

**179. Tit. sep. uxoris Stratonis Lamptrensis, s. I$^{a}$.** — IG II² 6703. De stela undique nisi a sinistra fracta agitur, quae nunc in Museo Epigr. n. EM 5989 conservatur, ut notat D. Peppas-Delmousou, *loc. cit.*, c. im. ph. pl. 104α. Reliquiae versus 1 [θ]υγά[τηρ] dispici possunt.

**180. Tit. sep. Pythippi, Metrodori f., s. I$^{a}$(?).** — Fragmentum columellae marm., Agora inv. I 6971, ed. B. D. Meritt, *Hesperia* XXXIV 1965, 99 n. 11, c. im. ph. pl. 27.



Πύθι[ππος]
Μητρο[δώρου]
Παιανι[εύς].

**181. Tit. sep. Melistus, a. 350/25$^{a}$.** — *Cantabrigia (Mass.)*, apud Fogg Art Museum. Stelam marm. integram in forma aediculae c. aetomate, anaglyphum puellae stantis et ad dextram conversae exhibentem, quae pupam tenet et cum cane ludit, ed. J. G. Pedley, *HSCP* LXIX 1965, 259/67, c. imm. ph. pl. I/III. Titulus in epistylio infra aetoma inscriptus est.

Μελιστὼ Κτησικράτους Ποταμίου.

**182. Tit. sep. Iuliae Pistis, s. I$^{p}$.** — Fragmenta duo marm. inter se coniuncta epistylii monumenti sep. in forma aediculae, in Museo Epigr. n. EM 2176, ed. D. Peppas-Delmousou, *AJA* LXIX 1965, 151, c. im. ph. pl. 41 fig. 5.

Ἰουλία
Πίστις
ἐξ Σουνιέων.

**183. Carmen sep. Telemachi et Hierocleae, c. a. 400/365$^{a}$.** — IG II² 7711; W. Peek, *GV* I, 1386; id., *Griechische Grabgedichte*, 1960, 86. Textum vss. 4/7 exhibet G. J. de Vries, *Griekse Epigrammen*, 1962, 16/17 n. 15.

**184. Tit. sep. Artemidorae, aet. imp.** — IG II² 9430, qui in Museo Epigr. n. EM 1162 nunc conservatur, lectionibus melioribus augere potest D. Peppas-Delmousou, Ἀρχ. Δελτ. XIX 1964, 268, c. im. ph. pl. 104γ.

Ἀ[ρτεμι]δώρα
Ἀρτ[εμι]δώρου
Μι[λη]σία.

**185. Tit. sep. Dorcii, post fin. s. IV$^{a}$.** — IG II² 9524 in Museo Epigr. n. EM 1339 conservari monet ead., *loc. cit.*, c. im. ph. pl. 105α, et notat nihil nisi partem superiorem litterae T in versu tertio nunc legi posse.

**186. Tit. sep. Pamphili Milesii, aet. imp.** — IG II² 9833 nunc in Museo Epigr. n. EM 2083 conservari monet eadem, *loc. cit.*, quae lectionem hancce praebet:

Πά[μ]φιλ[ος]
Μειλήσιος.

187. Tit. sep. **Cephisodori Olynthii, s. IV^a.** — IG II² 10022 in Museo Epigr. exstare, n. EM 1801, notat eadem, *loc. cit.* supra (n. 184), quae in vs. 1 nihil praeter .ηφισοδ--- dispicere potest.

188. Tit. sep. **Alexandri Samii, s. IV^a.** — Partem superiorem stelae marm. c. anthemio atque anaglypho parvo defuncti stantis et ad dextram conversi, quem salutant mater et pater, in Ceramico inv., breviter commemorat D. Ohly, *Arch. Anz.* 1965, 360, c. im. ph. 357 fig. 45. Titulus supra anaglyphum inscriptus est.

Ἀλέξανδρος Σάμιος.

189. Tit. sep. **Epicharis, s. III^a.** — IG II² 10266 nunc in Museo Epigr. n. EM 1621 conservari notat D. Peppas-Delmousou, Ἀρχ. Δελτ. XIX 1964, 269, c. del. *ibid.* et im. ph. pl. 105β, quae lectionem tituli meliorem praebet.

Ἐ[πί]χαρ[ις]
Ἀ[πο]λλῶν[ίου]
Σιδωνία.

190. Tit. **sepulcrales, s. IV^a.** — *(a)* SEG XV 161: *(b)* IG II² 11202; SEG III 207, XV 168: *(c)* IG II² 11654; SEG XV 170. De locatione urbis Scaphlae, ad quam nomina ethnica defunctorum titulis his commemoratorum rettulerat (cf. SEG XV 161 adn.), agit S. N. Koumanoudes, *Rev. Phil.* (III^e Sér.) XXXV 1961, 99/105, coll. etiam n. 191 infra. Adducit insuper Strabonem IX 2, 24, et *Hell. Oxy.* XVII 3 (Bartoletti), ut demonstret Scaphlas, antea Eteonum appellatas, oppidulum Boeotiae fuisse, cuius incolae a. 431/30^a Thebas sunt avecti, ubi deinde iure metoecorum fructi sunt.

191. Tit. **sep., s. IV^a p. post.** — *Eleusis.* Pars superior stelae marm., infra fracta sed alibi integra, c. aetomate et anaglypho mulieris a sinistra sedentis et ad dextram conversae, quae cum viro barbato adstante dextram iungit, apud Ἔργον τῆς Ἀρχαιολογικῆς Ἑταιρείας κατὰ τὸ *1956*, 1957, 20 c. im. ph. fig. 18 commemorata est.

De monumento plenius disserit A. N. Oikonomides, Λεξικὸ Κοινωνικῶν Ἐπιστημῶν, 1960, s. v. Ἐπιγραφική (p. 2515), qui nomina ethnica apud SEG XV 161, 168, 170 (vid. n. 190 supra) confert. Cf. S. N. Koumanoudes, *Rev. Phil.* (III^e Sér.) XXXV 1961, 100 et 104. Credit Oikonomides vss. 1/5, qui ad angulum superiorem a sinistra stelae et supra anaglyphum inscripti sunt, post vss. 6/8 et manu alia lapidi esse commissos; quod nobis imaginem phot. scrutatis probabilius videtur.

Δεξὶς Θηβαία,
Ἀθανὶς Θηβαία,



Νύμφιλλα {α} Εὐεργείτας,
Ἀθανογείτα
5 Σκαφλικαί.

*anaglyphum*
Δημήτριος
Βακχίου
Ἀντάνδριος.

192. Tit. **sep.(?), s. II/III^p.** — Titulum in stela sep.(?) inscr., nunc in Museo Epigr. n. EM 2049, ex ectypo ed. S. N. Koumanoudes, *Rev. Phil.* (III^e Sér.) XXXV 1961, 100 adn. 3, monente G. A. Stamires, et textum hoc loco exhibitum haesitanter praebet.

-------ΛΑΙΠΛΟΥ ἑκ
[Σκα] *vacat* φλέων
ζῆ.

193. Tit. sep. **Apolloniae, c. med. s. II^a.** — IG II² 10442, qui apud Mus. Epigr. n. EM 1229 conservatur, eundem esse atque IG II² 10724 monet D. Peppas-Delmousou, *AJA* LXIX 1965, 151, c. imm. ph. pl. 41 fig. 1/2. Notandum est in IG II² 10724 vs. 3 perperam esse exhibitum ([χρησ]τή: 10442 accuratius Τηία) et numerum in Mus. Epigr. etiam falsum esse attributum.

194. Tit. sep. **Antiochi, act. incertae.** — IG II² 10525b in Museo Epigr. conservari n. EM 1344 monet D. Peppas-Delmousou, Ἀρχ. Δελτ. XIX 1964, 272. In vs. 2 [Ἀρ]άτου et in vs. 3 [Κε]ῖος vel [Κῶ]ιος vel [Τή]ιος proposuit W. Peek, *Ath. Mitt.* LXVII 1942, 115 n. 233.

195. Tit. sep. **Athenionis, s. II/I^a.** — *Burdigala,* in museo. Cippum cylindratum marm., Athenis attribuendum, ed. J. Marcadé, *Gallia* XXIII 1965, 102, c. im. ph. fig. 17.

Ἀθηνίων.

196. **Carmen sep. Aristocratis medici, addito tit. sep. Elpidis et Agathocleae, in. s. IV^a et I^p.** — Stelam marm. integram c. aetomate in Museo Epigr. n. EM 2029 conservatam ed. D. Peppas-Delmousou, *Ath. Mitt.* LXXVIII 1963, 154/5, c. im. ph. Beilage 74, 1. Monumentum idem postea in usum mulierum defunctarum duarum vocatum est, et titulus *(a)* ad eas pertinens supra carmen Aristocratis *(b)*, quod non idcirco erasum est, in spatio ubi ut videtur Aristocrates ipse depictus erat, est insertus.

(*a*). Ἐλπίς, Ἀγαθόκλεια
Μιλησία.

(*b*). Ἰατρὸς θνητοῖσιν νό|σων ὁ κράτιστος ἁπά[ν]|των·
5 ἐνθάδε Πνυτα|γόρο κεῖται Ἀριστο||κράτης.

(*b*)3. Propter nomen patris Aristocratem Cyprium e Salamine fuisse urget ed.

**197. Tit. sep., s. IV^a(?).** — IG II² 10979/80 (= 11702); SEG XIII 185 (cf. 208). Columellam hanc in Museo Epigr. n. EM 1320 conservari notat D. Peppas-Delmousou, Ἀρχ. Δελτ. XIX 1964, 270, c. im. ph. pl. 106α, quae etiam in vs. 2 lectionem Βουτάλου (ubi Βουτάδου legendum esse contenderat W. Peek, SEG XIII *loc. cit.*) confirmat.

**198. Tit. sep. Cononis, s. I^p.** — IG II² 13186. Columellam marm., Agora inv. I 3316, denuo ed. B. D. Meritt, *Hesperia* XXXIV 1965, 99 n. 12, c. im. ph. pl. 27, qui monet vs. 1 lectione haud iusta apud IG II² esse exhibitum.

Κόνων
ἥρως.

1. ...κον--- IG II².

**199. Tit. sep. Polystratae, in. s. IV^a.** — Stelam sep. infra fractam, c. anthemio atque anaglypho parvo mulieris stantis, ad dextram conversae et clavem tenentis, in Ceramico ad Viam Sacram inv., breviter commemorat D. Ohly, *Arch. Anz.* 1965, 359, c. im. ph. 354 fig. 41. Cf. eund., Ἀρχ. Δελτ. XVIIB 1961/2, 19, c. im. ph. pl. 18; G. Daux, *BCH* LXXXVI 1962, 652. Titulus supra anaglyphum inscriptus est.

Πολυστράτη.

**200. Tituli sepulcrales Rhamnunte reperti.** — Titulos sep. Rhamnusios quos apud SEG XXI communicavimus tractat E. Mastrokostas, Πρακτικά 1958, 28/37, c. imm. ph. pl. 25/31. Cum textus ipsos iam ediderimus, comparationem locorum cum SEG XXI tantum praebemus.

| SEG XXI = Mastrokostas, *loc. cit.* | | SEG XXI = Mastrokostas, *loc cit.* | |
|---|---|---|---|
| 855 | p. 29, δ | 917 | p. 37 n. 2 |
| 866 | 33 n. 2 | 918 | 28 |
| 880 | 33 n. 1 | 919 | 34 n. 1 supra |
| 894 | 34 n. 5 | 920 | 34 n. 2 supra |
| 914 | 31 | 928 | 33 n. 4 |
| 915 | 34 n. 3 | 929 | 32 |
| 916 | 30 | 932 | 29, ε |



| SEG XXI = Mastrokostas, *loc. cit.* | | SEG XXI = Mastrokostas, *loc. cit.* | |
|---|---|---|---|
| 934 | p. 33 n. 5 | | Ἀρχαιολογικῆς Ἑταιρείας κατὰ τὸ *1958*, 1959, 41, c. im. ph. fig. 44 |
| 947 | 34 n. 2 infra | | |
| 949 | 34 | | |
| 959 | 30 | 994 | 34 n. 1 infra |
| 966 | 30 | 1040 | 34 |
| 976 | 33 n. 3, c. im. ph. pl. 29α: cf. Τὸ Ἔργον τῆς | 1043 | 34 n. 4 |
| | | 1059 | 37 n. 1 |

**201. Tit. sep. c. diris et poenarum sanctionibus, c. a. 150^p.** — IG II² 13195 nunc in Museo Epigr. n. EM 12466 conservari monet D. Peppas-Delmousou, Ἀρχ. Δελτ. XIX 1964, 272. Vid. quoque W. Peek, *Ath. Mitt.* LXVII 1942, 143 n. 314.

**202. Lucernae, in. s. III^p.** — Titulos signaturas artificum exhibentes in lucernis duabus inscr., in fano Dianae Aristobulae inv. (cf. n. 116 supra), ed. J. Threpsiades et E. Vanderpool, Ἀρχ. Δελτ XIX 1964, 35 nn. 11/12, c. imm. ph. pl. 21b.

(*a*). N. 11. Λουκείου.
(*b*). N. 12. Λέοντος.

**203. Lapides Athenis in Museo Epigraphico conservati.** — De titulis compluribus apud IG II² editis quo in loco sese eo temporis haberent ignorabatur, vel expresse quod iam deperiissent monitum est. Sed re vera, ut nunc apparet, in Museo Epigraphico latebant vel eo, post IG II² editum denuo reperti, advecti sunt. Quorum catalogum, dum inventario musei novo instruendo adiutrix studet, parare potuit D. Peppas-Delmousou, et series duas numerorum praebet, quas maxime utiles hunc in locum redegimus. Est cum mensuras et descriptiones accuratiores addidit, et titulos eos ita auctos asterisco notavimus.

I. *AJA* LXIX 1965, 151/2.

| IG II² | = EM n. | IG II² | = EM n. |
|---|---|---|---|
| 1728 | 3520* | 3418 | 1045* |
| 1791 | 2006* | 3771 | 1958* |
| 2885 | 1553 | 3792 | 1904 |
| 2902 | 2563* | 4040 | 632* |
| 2964 | 2099* | 4103 | 3125+3068* |
| 3116 | 2867 | 4121 | 1984 |
| 3129 | 708* | 4192 | 5328* |
| 3247 | 2192 | 4228 | 1067* |
| 3295 | 504 | 4469 | 2195 |
| 3309 | 1870 | 4649 | 2839* |

| IG II² | = | EM n. | IG II² | = | EM n. |
|---|---|---|---|---|---|
| 4662 | | 439* | 4937 | | 762* |
| 4725 | | 3130* | 4989 | | 2196* |
| 4926 | | 12567* | 4998 | | 645 |

II. Ἀρχ. Δελτ. XIX 1964, 266/73, c. imm. ph. pl. 104/108.

| IG II² | = | EM n. | IG II² | = | EM n. |
|---|---|---|---|---|---|
| 3232 | | 3949* | 10580 | | 1721* |
| 3267 | | 4276 | 10621/3 | | 11868* |
| 5227a | | 12748* | 10704 | | 1552* |
| 5402 | | 1203* | 10827 | | 1352* |
| 6271 | | 1390* | 10906 | | 1280* |
| 6296 | | 1331* | 10919 | | 1676* |
| 6877 | | 1945* | 10936 | | 1006* |
| 7041 | | 1462* | 10978 | | 10286* |
| 7473 | | 4068* | 11079 | | 1417* |
| 7641 | | 1414* | 11199 | | 1747* |
| 7654 | | 1185* | 11242 | | 2111* |
| 7699 | | 1489* | 11286 | | 1507* |
| 7788 | | 1187* | 11323 | | 1710* |
| 7904 | | 1761* | 11433 | | 1795* |
| 8027 | | 1505* | 11436 | | 770* |
| 8231 | | 1655* | 11507 | | 1032* |
| 8381 | | 1487* | 11547/8 | | 1582* |
| 8385 | | 9133* | 11686 | | 1816* |
| 8797 | | 456* | 11736 | | 1551* |
| 8825 | | 1640* | 11738 | | 1509* |
| 8952 | | 1010* | 11752 | | 1519* |
| 9303 | | 766* | 11795 | | 1616* |
| 9353 | | 1239* | 11850 | | 2158* |
| 9500 | | 1005* | 12075 | | 1037* |
| 9530 | | 1261* | 12078 | | 1367* |
| 9857/8 | | 1310* | 12223 | | 976* |
| 9956 | | 1609* | 12243 | | 2060* |
| 9964 | | 979* | 12574 | | 975* |
| 10298 | | 1744* | 12789 | | 1607* |
| 10432 | | 1146* | 12823 | | 8364* |
| 10457 | | 1539* | 12827 | | 1520* |
| 10555 | | 3345* | 12968/9 | | 1025* |
| 10579 | | 980* | 13023 | | 1524* |

Imagines phot. IG II² 8952, 11433, 11436, 11507, 11547 et 11548 (ubi de lapide uno et eodem agi urget), 11850, 12075 praebet editrix.

204. Instrumenta qualibus utebantur lapicidae Attici in titulis inscribendis, modumque quo litteram quamque vel rectiangulam vel rotundam formabant, dissertatione accuratissima indagant C. G. Higgins et W. K. Pritchett, *AJA* LXIX 1965, 367/71, c. imm. ph. pl. 97/100. Apud titulos quosdam pro exemplaribus selectos atque artissime investigatos, diversa scalprorum radularum terebrarum etc. variorum vestigia agnoverunt, unde instrumenta plura quam antehac credebatur ad eam rem adhibita fuisse asseverant.



## AEGINA

**205. Honores Imp. Commodi(?), s. II$^{p}$ p. post.** — *Aegina*, in museo. Fragmentum baseos lap. porini ed. E. Mastrokostas, Ἀρχ. Ἐφ. 1961, Ἀρχ. Χρον. 24 n. 3, c. im. ph. pl. 12β.

------ε----------
----- Μ.Αὐρηλίου ------
υἱός.

**206. Termini fani Minervae, paullo post a. 454/3$^{a}$(?).** — *Ibid.* IG IV 29/32 aetati huic attribuit J. P. Barron, *JHS* LXXXIV 1964, 44/5, qui formas litterarum praecipue animadvertit. Quod termini fanorum deae eiusdem eadem fere aetate in insulis Co et Samo sunt erecti, contendit participes societatis Deliae, thesauro iam in arcem Athenarum amoto, cultum Minervae de industria instituisse. Terminos hos Aegineticos cleruchis Atheniensibus a. 431$^{a}$ in insulam deductis attribuebant priores; cf. IG IV 32 adn.

## CORINTHIA

**207. Dedicatio agonistica(?), ante med. s. VI$^{a}$(?).** — In *Isthmo*. SEG XVIII 140 tractat M. Guarducci, *Annuario* NS XXI/XXII 1959/60, 284/7, c. im. ph. tit. *a* fig. 4 et dell. titulorum amborum fig. 5, quae textus in haltera alterum productos esse urget (cf. IG I² 802). Quare in *a* νικα--- (νίκα[ι --], νίκα[ν --], νίκα[σε --], etc.) profert, et *b* lectione paullo mutata hunc in modum supplet:

---αιον δϝίς [σο]ι δ'εὐχόμενο[ς ----].

*b*. δϝίς, i.e. δίς. ‖ Cf. J. et L. Robert, *REG* LXXV 1962, 152 nn. 131/2.

**208. Dedicatio, paullo ante a. 520$^{a}$.** — *Ibid.* Dedicationem in labro hamae aeneae litteris Corinthiis antiquioribus scriptam, n. IM 2807, ed. O. Broneer, *Hesperia* XXXI 1962, 19/20 n. 2, c. im. ph. pl. 8e, et SEG XVII 190 confert.

Ποτεδάϝονος. (*sinistrorsum*)

209. Dedicatio Cereri, s. IV$^a$. — In *Isthmo*. Dedicationem in labro crateris anaglyphis ornati, n. IP 384, *graffito* inscriptam ed. J. L. Caskey, *Hesperia* XXIX 1960, 168, c. im. ph. pl. 54.

Σόφα Δάματρι.

210. Nomen, aet. Hellenist. — *Ibid.* Titulum litteris magnis scriptum in muro fanum sustinente ubi ara ut videtur locata est commemoravit O. Broneer, *Hesperia* XXXI 1962, 4, c. im. ph. pl. 1d. *Upsilon* in forma V.

Ὀνυμαντίου,

211. Tegulae, aet. Rom. — *Ibid.* Titulos in tegulis impressos, ad theatrum inv., commemoravit O. Broneer, *Archaeology* XIII 1960, 109, c. imm. ph. 108. Litt. Ε, Π, C, ω.

Ποσειδῶνος.

212. Graffito, in. s. V$^a$. — *Ibid.* Litteras in margine perirrhanterii fictilis incisas, n. IP 2541, commemoravit id., *Hesperia* XXXI 1962, 22 n. 2, c. imm. ph. pl. 10.

AEMT.

213. Lex sacra, s. V$^a$ p. prior. — *Corinthus*. SEG XI 65; *Corinth* VIII 1, n. 22. Textum exhibet F. Sokolowski, *Lois sacrées des cités grecques (Supplément)*, 1962, 73 n. 34. Titulum c. a. 475$^a$ attribuit L. H. Jeffery, *BSA* L 1955, 77, quae de natura litterarum etiam animadvertit, *The Local Scripts*, 1961, 129, c. im. ph. pl. 21. Cf. *ibid.* 132 n. 37, c. im. ph. pl. 21 (cf. p. 404).

214. Honores T. Quinctii Flaminini, a. 196/5$^a$(?). — *Ibid.* SEG XI 73; *Corinth* VIII 1, n. 72. Nomen honorati agnovit, et titulum denuo ed. J. Bousquet, *BCH* LXXXVIII 1964, 607/9, c. im. ph.fig. 1. Aristaenus praetor a. 196/5$^a$ fuit, quo officio postremum a. 188/7$^a$ functus est.

Τίτον [Τίτου Κοΐγκτιον Ῥωμαῖον]
Ἀρίσταιν[ος Τιμοκάδεος Δυμαῖος]
ἀρετᾶς ἕνε[κα καὶ εὐεργεσίας τᾶς]
εἴς τε αὐ[τὸν καὶ τοὺς Ἀχαιούς].

4. Vel καὶ τοὺς Ἕλλανας].

215. Honores Philopoemenis, in. s. II$^a$. — *Ibid.* SEG XI 112; *Corinth* VIII 1, n. 223. Breviter adducit et textum exhibet J. Bousquet, *loc. cit.*, 609.



216. Annia Regilla, Herodis Attici uxor, honoratur, s. II$^p$ p. prior. — *Ibid.* SEG XIII 226 animadvertit J. Bousquet, *BCH* LXXXVIII 1964, 609/13, c. im. ph. fig. 2, qui in vs. 6 πάϊν, ubi πλίν SEG, legit et in vs. 8 [ἐν λαμ]πρῷ τεμένι lectione meliore supplet.

In vs. 7 Τύχην ὡς εἰλάσκουσα, apud SEG XIII prolatum, accipit et IG II$^2$ 3607 confert; notat insuper statuam in templo F (fano Fortunae) inventam ad basem hanc pertinere posse; cf. etiam IG IV 1599 (*Corinth* VIII 1, n. 86).

217. Dedicatio, s. V$^a$. — *Ibid.*, in fano Cereris et Proserpinae. Titulum in imaguncula aenea tauri punctillis incisis formatum ed. R. S. Stroud, *Hesperia* XXXIV 1965, 18/19, c. im. ph. pl. 9b. Cf. eund., *Das Altertum* XI 1965, 19/20, c. im. ph.

Ἰαρός.

218. Dedicatio Timoleontis civitatiumque contra Carthaginienses consociatarum, c. a. 340$^a$. — *Ibid.* SEG XI 126a; *Corinth* VIII 1, n. 23. De vss. 1/2 et nominibus civitatium ibi supplendarum praecipue agit D. Musti, *La Parola del Passato* XVII 1962, 450/71, qui iure urget Corinthios et colonias eorum ipsa in Graecia sitas, quot Timoleonti auxilium praebuerunt, dedicationem statuisse; Syracusanos igitur Siceliotasque ceteros e titulo expellit. Quantum ad occasionem dedicationis attinet, re extentius pertrectata monumentum ad pugnam prope Crimisum flumen commissam, editores priores secutus, referre mavult. Vss. 1/2 ita in melius redactos tantum exhibemus.

[Κορίνθιοι Λευκάδιοι Ἀμβρακ]ιῶται Κο[ρκυ]ραῖο[ι Ἀ]πο[λ]λω[νιᾶται καὶ]
[Τιμολέων στρατηγὸς ἀπὸ τῶν (?)] πολεμίων ἀνέθηκαν. *vacat*

219. Dedicatio vel tit. sep. Agathonis, a. 325/280$^a$. — *Ibid.* Lapidem ad murum propugnaculi trans isthmum producti, de quo scripsit J. R. Wiseman, *Hesperia* XXXII 1963, 248/75, inv. n. IS 484, breviter commemorat id., *loc. cit.*, 249, 257, 273, c. del. 258 fig. 4.

Ἀγάθων
Κρωμνίτης.

220. Fragmentum epistylii, aet. imp. Rom. — *Ibid. Corinth* VIII 1, n. 318, c. im ph. [Τ]ὴν ἐνκρούσ[τωσιν --] vel ---ην ἐνκρουσ[τῶσαι ---] (= Lat. *incrustatio* vel *incrustare*) legit L. Robert, *Hellenica* XI/XII 1960, 51/2 n. 7.

221. Acclamatio, aet. Rom. — *Ibid.* SEG XI 110. Vid. L. Robert, *loc. cit.*, 494/5, qui lectionem ἀγάμους in vs. 6 confirmat.

**222. Acclamatio, ex. s. IV$^{p}$.** — *Corinthus*, ad *Cenchreas* inv. SEG XI 115 tractat L. Robert, *Hellenica* XI/XII 1960, 21/39 n. 1, et de lectionibus et interpretationibus suis commentaria uberrima profert.

[Οἱ λιθ]οξό[ο]ι καὶ ἀκον[ηταὶ καὶ]
[μαρ]μαράριοι εὐχαρι[στοῦμεν]
-----ο τὸ ἐνκώμιον ----------
----- αὔξι, Θεοδόσ[ιε --------]
[---- ἀ]νανεωτὰ πό[λεως ----]
------ Κορίνθου μαλ----------
--------ς καὶ καντιακ---------

1. Vel (minus probabile) [οἱ λα]οξό[ο]ι Rob., 36/7.

**223. Carmen sepulcrale, s. III$^{p}$.** — *Ibid.* SEG XI 153*a*; W. Peek, *GV* 1, 484. In vss. 1/2 – ⏑ ⏑ – ος Κόκ(κ)ος ἔγω | [γε], ἅπαν Χαρίου τὸ | κτλ. nunc legit A. N. Oikonomides, Ἀκροκόρινθος I 1956, 98/9, et de interpretatione carminis breviter disserit. Nomen idem ac Lat. Cocceium esse urget.

**224. Tit. sep. Andreae, s. VI$^{p}$.** — *Ibid.* SEG XI 169, c. add. p. 218, vs. 2. Κυρτᾶ (e κυρτᾶς, nomen professionis), quod iam proposuerat M. N. Tod, SEG XI *loc. cit.*, legit L. Robert, *Hellenica* XI/XII 1960, 39/46 n. 2, et de vocabulo hoc aliisque generis eiusdem extentius agit.

**225. Tit. sep. Anastasiae, s. VI/VII$^{p}$.** — *Ibid.* SEG XI 171, vs. 8. De vocabulo φασανάριος tractat L. Robert, *loc. cit.*, 48/9 n. 4.

**226. Tit. sep. Petri, act. eiusdem.** — *Ibid. Corinth* VIII 1, n. 153, vs. 4. Ταξε..., quod pro nomine proprio habebat Meritt, re vera nomen officii (Lat. *apparitor*) esse urget, et idcirco in hoc versu ταξε[ώτου] supplet, L. Robert, *loc. cit.*, 50 n. 5.

**227. Tit. sep. Christ., act. tardae.** — *Ibid.* SEG XI 100. Novum textum vss. 1/3 excudit L. Robert, *loc. cit.*, 50/1 n. 6, commentario praecipue de vocabulo ζυγοστάτης addito.

Μνῆμα ἔνθα κατά[κιτε Ἰωάν]-
νης ὁ υἱὸς τοῦ αἰδ[εσίμου]
ζυγοστάτου τῆς [πόλεως τοῦ δεῖνος].

2. Fortasse αἰδ[εσιμωτάτου].

**228. Tituli vasorum, aet. antiquioris.** — *Ibid.* SEG XI 191/3. Vid. L. H. Jeffery, *The Local Scripts*, 1961, 120/1 et 130 n. 1, c. imm. ph. (nn. 191/2) et del. (n. 193) pl. 18 (cf. p. 404), quae testas has c. a. 700$^{a}$ haesitanter attribuit. Quod respuit Rhys Carpenter, *AJP* LXXXIV 1963, 79/81, qui c. a. 600$^{a}$ mavult et exempla litteraturae similis alia Corinthia confert (cf. fig. 1). Vid. etiam H. W. Pleket, *Mnemosyne* (Ser. IV) XVII 1964, 300/303.



**229. Tit. vasis, c. a. 580/75$^{a}$.** — *Ibid.* SEG XIV 303, XVII 137. Vid. nunc L. H. Jeffery, *The Local Scripts*, 1961, 131 n. 14c; M. Guarducci, *Annuario* NS XXI/XXII 1959/60, 281/3, c. imm. ph. fig. 2 et del. fig. 3. Eadem profert Guarducci de casu genetivo vocabulorum ΑΥΤΟ et ΓΟΙ quae contendit K. Latte (SEG XVII *loc. cit.*); verbum adiectivum πολύτερπος etiam reicit, et Πολύτερπος (nomen tibicinis in vase repraesentati) sicut Latte intelligit. Cf. J. et L. Robert, *REG* LXXV 1962, 151/2 n. 131.

Πολύτερπος pro nomine proprio habet A. L. Boegehold quoque, *AJA* LXIX 1965, 259/62, c. del. 259 et im. ph. pl. 56, qui de syntaxi atque interpretatione tituli agit et Πολύτερπος· Πυρρίας προχορευόμενος· αὐτῶ Δεϝοῖ (μ)ολπά profert, i. e., haec est chorea in honorem Cereris. De nomine Δηώ = Δημήτηρ hac forma expresso praecipue tractat 261/2.

**230. Abecedarium, s. VI$^{a}$ p. prior.** — *Ibid.* IG IV 333; L. H. Jeffery, *op. cit.*, 118, 131 n. 16, c. del. pl. 20. Vid. M. Guarducci, *loc. cit.*, 279/81, c. del. fig. 1, quae notat litteram *tsade* (σάν) pro *sigma* esse scriptam non quod revera litterae ambae ex exemplari eodem Phoenicio *sin* essent haustae (ut contendit Rhys Carpenter, *AJA* XLIX 1945, 457), sed propter significationem abecedarii Milesii apud Graecos iam maiorem factam, qua adductus locum litterae suae *'s'* transposuit scriptor Corinthius.

**231. Arbitri Corinthii ab Eleis honorantur, s. II$^{a}$.** — *Ibid.*, in regione nunc *Kokkinovrisi* appellata. Fragmentum tituli honorarii commemoravit necdum edidit N. Robertson, *AJA* LXVIII 1964, 200.

**232. Iunia Theodora a confoederatione Lyciorum et civitatibus Lyciis tribus honoratur, paullo post a. 43$^{p}$.** — *Solomos*, prope *Corinthum*. SEG XVIII 143 commentario longiore ornavit L. Robert, *REA* LXII 1960, 324/42 n. VII, qui praecipue de vss. 5 (τῶν ἡγουμένων) et vss. 64 (κρόκου μνᾶς πέντε) testimoniis undique coacervatis disserit. Lectiones etiam meliores textui ipsi hasce profert:

vss. 64/5 (Robert, *loc. cit.*, 332).
μνᾶς πέντε [ἃ]ς [ἀ]ποθ[έσθαι ἐν τῇ οἰκίᾳ ἵνα ἐν ἑ]‖τοίμῳ ἔχῃ ὅταν εἰς θεοὺς ἀφικνῆται κτλ.

vss. 74/5 (Robert, 326 adn. 3).
πατρίδ[ι ἡ]μῶν, [κατοικοῦσα δὲ ἐν τῇ Κορινθί]‖ων πόλει κτλ.

Commentarium eius de croco (vs. 64) reprehendit C. Picard, *RA* 1962-II, 95/7, qui testimonia ab eo praetermissa addit et animadver-

siones corrigit. De sententia κατοικοῦσα ἐν Κορίνθῳ (vss. 1/2, 22/3, etc.) breviter animadvertit E. Kapetanopoulos, *Bulletin of the American Society of Papyrologists* II, 2, 1965, 49 c. adn. 21.

**233. Praescriptio de cultu(?), s. IV$^a$.** — *Perachora.* Fragmentum undique mutilum stelae marm. ed. L. H. Jeffery, *Perachora* II, 1962, 402 n. 177, c. im. ph. pl. 129 et del. pl. 170.

Στοιχ.

---
---------ταλ̣-----
--------μη κε-----
----------ạτ-----
---

**234. Dedicatio Iunoni, s. VI/V$^a$.** — *Ibid.* SEG XI 228 lectione meliore auxit eadem, *op. cit.*, 401 n. 167, c. del. pl. 170.

Χρυσανθ[ὶς ἀνέθεκε] τᾶι *h*έραι̣.

**235. Tegula, s. VI$^a$.** — *Ibid. Graffito* in tegula ed. ead., *op. cit.*, 401 n. 170, c. del. pl. 170.

*ḥ*⟨ἑ⟩ρα[ς].

*Graff.* Ḥ P A.

**236. Instrumenta domestica, s. VI/V$^a$.** — *Ibid.* Titulos in fragmentis (*a*) strigilis aeneae (*b*) volsellae aeneae ed. ead., *ibid.* nn. 168/9, c. dell. pl. 170.

(*a*). Jeffery n. 168; s. VI/V$^a$.

----ν. *(sinistrorsum)*

(*b*). Jeffery n. 169; s. V$^a$.

*h*έ[ρας(?)].

**237. Telarum pondera, s. IV/III$^a$.** — *Ibid.* Sigilla in ponderibus sex fictilibus impressa ed. ead., *op. cit.*, 401/2 nn. 171/6, c. imm. ph. pl. 131 et dell. pl. 170. Cf. SEG XIV 301.

(*a*). In nn. 171 et 172: Μελις.
(*b*). In n. 173: Γλυκ.
(*c*). In nn. 174/6: Ἀρχις.



**238. Glans, c. med. s. VI$^a$(?).** — *Ibid.* Titulos duos *sinistrorsum* in glande lapideo ed. ead., *op. cit.*, 400 n. 166, c. im. ph. pl. 131 et del. pl. 170.

(*a*). λασο..τ̣ρια---.
(*b*). γ̣ὺψ̣ ἐ̣μ̣ί̣(?).

**239. Lucernae, aet. Rom.** — *Ibid.* Nomina artificum in lucernis incisa tria ed. eadem, *op. cit.*, 399 nn. 128/30, c. dell. pl. 168.

(*a*). N. 128: ----αν|ου.
(*b*). N. 129: --υ--|--δου.
(*c*). N. 130: ---ου.

**240. Tituli vasorum, s. VII/VI$^a$.** — *Ibid.* Dedicationes *graffito* in vasibus inscr. quindecim ed. ead., *op. cit.*, 396/8, c. dell. pl. 165/7.

(*a*). 396 n. 43, c. imm. ph. pl. 150 et 160, et del. pl. 165; cf. etiam p. 385: fragmenta duo vasis eiusdem c. titulo *sinistrorsum* scripto; c. a. 600$^a$.

Νέαρ[χος(?) ----- ἀν]έθεκε ----.

(*b*). 396 n. 51, c. del. pl. 165; c. med. s. VI$^a$.

[--- τᾶ(?)]ς φόρϝα[ς---]. *(sinistrorsum)*

(*c*). 396 n. 53, c. del. pl. 165: fragmentum tabulae; c. med. s. VI$^a$ (vel antea).

---- ἀνέθ[εκε ---]. *(sinistrorsum)*

(*d*). 397 n. 55, c. del. pl. 165; c. med. s. VI$^a$(?).

Δορόθ[ε]ος ἀνέθεκε.

(*e*). 397 n. 56, c. del. pl. 165; s. VI$^a$.

[--- ἀνέθεκ(?)]έ με.

(*f*). 397 n. 57, c. del. pl. 165; s. VI$^a$.

[---- Ἀκρ(?)]α̣ίαι ο̣υ----.

(*g*). 397 n. 63, c. del. pl. 166; s. VI$^a$.

*h*ι̣[αρὸν τᾶς *h*έρας(?)].

(*h*). 397 n. 68, c. del. pl. 166; s. VI$^a$.

[τᾶς *h*έρ]ας ε[ἰμί](?).

(*j*). 397 n. 80, c. del. pl. 166; s. VI$^a$.

[---- εἰ]μί. *(sinistrorsum)*

(*k*). 397 n. 83, c. del. pl. 167; s. VI$^a$.

τ̣ᾶς [*h*έρας εἰμί].

(*l*). 397 n. 85, c. del. pl. 167; s. VI$^a$.
[--- ἀνέθεκε] τᾶι [*hέραι*].

(*m*). 397 n. 91, c. del. pl. 167; s. VI/V$^a$.
[--- ἀ]νέθ[εκε ----]. (*sinistrorsum*)

(*n*). 398 n. 100, c. del. pl. 167: litteris Sicyoniis inscr.; s. VI$^a$.
[---- ἀνέθεκ(?)]ε.

(*p*). 398 n. 101, c. im. ph. pl. 151 et del. pl. 167: litteris eisdem inscr.; s. VI$^a$.
Λιμεν[ίαι(?)].

(*q*). 398 n. 102, c. del. pl. 167; a. 550/25$^a$.
*hι*[αρὸν τᾶς *hέρας*(?)]. (*sinistrorsum*)

---

**241. Tituli vasorum, s. VI$^a$.** — *Perachora.* Dedicationes in vasibus pictas tres ed. L. H. Jeffery, *Perachora* II, 1962, 395 nn. 15, 17, 19.

(*a*). N. 15, c. im. ph. pl. 107 et del. pl. 163: nomina ad repraesentationes personarum *dipinto* scripta sunt, et dedicatio *graffito* incisa est.
(i). [Διόν]υσος. (ii). ---ος, [*hέ*]ρα(?).
(iii). ---φύλος μ' [ἀ]νέθεκε τ[ᾶι *hέραι*].

(*b*). N. 17, c. im. ph. pl. 128 et del. pl. 163.
[τᾶς *hέρα*]ς τᾶς Λιμενίας εἰμί.

(*c*). N. 19. c. del. pl. 164.
[τᾶς *hέρα*]ς εἰμί.

---

**242. Tituli vasorum, s. VII/VI$^a$.** — *Ibid.* Nomina vel *dipinto* vel *graffito* ad repraesentationes personarum in vasibus depictarum ed. eadem, *op. cit.*, 394/6. Tituli omnes *dipinto* scripti, nisi aliter indicavimus.

(*a*). 394 n. 2, c. im. ph. pl. 61; s. VII$^a$ p. post.
[*hέρ*τ]ορ.

(*b*). 394 n. 5, c. im. ph. pl. 106 et dell.pl. 110, 163; a. 600/575$^a$.
*hερα*⟨κ⟩λῆς [Εὐρύ]βατις(?). (*sinistrorsum*)

(*c*). 394 n. 7, c. dell. pl. 78 et 163; aet. eiusdem.
[Θρα]συμέ[δες].

(*d*). 394 n. 8, c. dell. pl. 100 et 163; aet. eiusdem.
Κάσστορ [Π]ολυ[δεύκες]. (*sinistrorsum*)

(*e*). 394 n. 9, c. del. pl. 163; aet. eiusdem.
Θέτ[ις].



(*f*). 395 n. 13, c. dell. pl. 163/4; a. 575/50$^a$. Nomina equorum.
Λαίδας (*sinistrorsum*) Λα⟨ί⟩λαπ[ς](?).

(*g*). 395 n. 14, c. im. ph. pl. 106 et del. pl. 163; aet. eiusdem.
Χάριτες.

(*h*). 396 n. 39, c. dell. pl. 58 et 165; ex. s. VII$^a$. *Graffito.*
Πάρι⟨ς⟩.

(*j*). 396 n. 48, c. im. ph. pl. 61 et del. pl. 165; a. 600/575$^a$. *Graffito.*
Καλια---.

---

Vid. etiam n. 241(*a*) supra.

---

**243. Tituli vasorum, s. VII/VI$^a$.** — *Ibid.* Titulos in vasibus vel *dipinto* vel *graffito* inscriptos qui nomina possessorum, ut videtur, exhibent ed. eadem, *op. cit.*, 394/7.

(*a*). 394 n. 3, c. im. ph. pl. 63 et del. pl. 163; a. 625/600$^a$; *dipinto.*
*hυλαι*--- *vel hυλαφ*---.

(*b*). 396 n. 36, c. del. pl. 165; c. med. s. VII$^a$; *graffito.*
---βαφο---.

(*c*). 394 n. 10, c. del. pl. 163; a. 600/575$^a$; *dipinto.*
['Αρι]στομέδε[ς].

(*d*). *ibid.* n. 11, c. del. pl. 163; aet. eiusdem(?); *dipinto.*
[Π]υρρίας.

---

Fortasse tamen pro nomine artificis habendus est.

---

(*e*). 396 n. 54, c. del. pl. 165; c. med. s. VI$^a$(?); *graffito, sinistrorsum.*
'Ανθέμα.

---

Vel fortasse ἀν⟨ά⟩θεμα ed., quod vix probabile videtur.

---

(*f*). 397 n. 61, c. del. pl. 166; s. VI$^a$; *graffito, sinistrorsum.*
'Ονκα---.

(*g*). *ibid.* n. 64, c. del. pl. 166; s. VI$^a$; *graffito, sinistrorsum.*
['Αρί(?)]στονος.

(*h*). *ibid.* n. 79, c. del. pl. 166; s. VI$^a$; *graffito.*
Ψυλ----.

(*j*). *ibid.* n. 81, c. del. pl. 166; s. VI$^a$; *graffito, sinistrorsum*(?).
Σε----.

244. Tituli vasorum, s. VI$^a$ p. post. — *Perachora*. Signaturas artificum in vasibus inscriptas ed. L. H. Jeffery, *Perachora* II, 1962, 395 n. 20 et 398 n. 104.

(*a*). N. 20, c. imm. ph. pl. 145; a. 530/20$^a$; litt. Atticae; *dipinto*.
(i). [--- ἐποί]εσε. (ii). [σφί]χς(?). (iii). ----ς.

(*b*). N. 104, c. del. pl. 167; ex. s. VI$^a$; litt. Corinthiae; *graffito*.
----ένες ἔγρ[αψε].

245. Tit. vasis, s. VII/VI$^a$. — *Ibid.* Fragmentum tituli *graffito* in aryballo inscripti, quo donum vasis commemoratur, ed. ead., *op. cit.*, 396 n. 40, c. del. pl. 165.

---ψς μ'ἔδο[κε ----].

246. Tituli vasorum, s. VI/V$^a$. — *Ibid.* Hortationes in fragmentis vasorum duorum *graffito* incisas ed. ead., *op. cit.*, 397 n. 69 et 398 n. 109.

(*a*). N. 69, c. del. pl. 166; s. VI$^a$.
[λ(?)]αβέ.

(*b*). N. 109, c. im. ph. pl. 151 et del. pl. 167; s. VI/V$^a$.
λαβὲ δι'Ἑρμᾶν.

(*b*). Vasi eidem attribuendum est fragmentum etiam alterum cum titulo significationis incertae eodem modo inciso, quod ed. ead., *op. cit.*, 398 n. 109A, c. im. ph. pl. 151 et del. pl. 167. φυλαξ---.

247. Tituli vasorum, s. VII$^a$. — *Ibid.* Titulos incerti generis vel *dipinto* vel *graffito* in fragmentis vasorum inscr. ed. eadem, *op. cit.*, 394 et 396.

(*a*). 394 n. 1, c. del. pl. 163; *dipinto, sinistrorsum*.
----πο.

(*b*). *Ibid.* n. 4, c. im. ph. pl. 79 et dell. pl. 80, 163; pars tabulae litteras nonnullas exhibet.

(*c*). *Ibid.* n. 4A, c. im. ph. pl. 127; *dipinto, sinistrorsum*.
----το----.

(*d*). 396 n. 37, c. del. pl. 165; *graffito*.
----θα----.

248. Tituli vasorum, s. VI$^a$. — *Ibid.* Titulos generis incerti saeculo sexto attribuendos ed. eadem, *op. cit.*, 395/8. *A/b* infra *dipinto* scripti sunt, ceteri *graffito*.

(*a*). 395 n. 12, c. del. pl. 163; s. VI$^a$ p. prior.
σο----.



(*b*). *Ibid.* n. 18, c. del. pl. 164; s. VI$^a$.
----ειρια----.

(*c*). 396 n. 45, c. del. pl. 165; non post s. VI$^a$ p. prior.
---τειασθν---.

(*d*). *Ibid.* n. 46, c. del. pl. 165; aet. eiusdem.
----αρου.

(*e*). *Ibid.* n. 41, c. del. pl. 165; c. a. 600$^a$(?).
----ε----.

(*f*). *Ibid.* n. 42, c. del. pl. 165; aet. eiusdem(?); *sinistrorsum*.
----μοι.

(*g*). *Ibid.* n. 44, c. del. pl. 165; c. a. 600$^a$.
---εια---.

(*h*). 397 n. 58, c. del. pl. 165.
---σϙτ---.

(*j*). *Ibid.* n. 59, c. del. pl. 166; *sinistrorsum*.
θε---.

(*k*). *Ibid.* n. 60, c. del. pl. 166.
---δι---.

(*l*). *Ibid.* n. 62, c. del. pl. 166.
θ----.

(*m*). *Ibid.* n. 65, c. del. pl. 166.
---νιδα---.

(*n*). *Ibid.* n. 66, c. del. pl. 166; *sinistrorsum*.
----ις.

(*p*). *Ibid.* n. 67, c. del. pl. 166; *sinistrorsum*.
αν----.

(*q*). *Ibid.* n. 70, c. del. pl. 166.
---τι---.

(*r*). *Ibid.* n. 71, c. del. pl. 166.
---α---.

(*s*). *Ibid.* n. 72, c. del. pl. 166.
---ε---.

(*t*). *Ibid.* n. 73, c. del. pl. 166.
---ετ---.

(*u*). *Ibid.* n. 74, c. del. pl. 166.
---ειδα---.

(*v*). *Ibid.* n. 75, c. del. pl. 166.
---ψ---.

(*w*). *Ibid.* n. 76, c. del. pl. 166.
---σ---.

(*x*). *Ibid.* n. 77, c. del. pl. 166.
α----.

(*y*). *Ibid.* n. 78, c. del. pl. 166; *sinistrorsum*(?).
---ιξ---.

(*z*). *Ibid.* n. 82, c. del. pl. 166.
---ικλ---.

**249. Tituli vasorum, s. VI/V$^a$.** — *Perachora.* Titulos generis incerti in fragmentis vasorum aetati huic attribuendorum *graffito* incisos ed. L. H. Jeffery, *Perachora* II, 1962, 397/8.

(*a*). 397 n. 84, c. del. pl. 167; s. VI$^a$.
---τραχ----.

(*b*). *Ibid.* n. 86, c. del. pl. 167; *sinistrorsum*(?); s. VI$^a$.
---ασ---.

(*c*). *Ibid.* n. 87, c. del. pl. 167; s. VI$^a$.
---πο---.

(*d*). *Ibid.* n. 88, c. del. pl. 167; s. VI/V$^a$.
το---.

(*e*). *Ibid.* n. 89, c. del. pl. 167; s. VI$^a$.
---αν---.

(*f*). *Ibid.* n. 90, c. del. pl. 167; s. VI vel V$^a$.
αν---.

(*g*). *Ibid.* n. 92, c. del. pl. 167; *sinistrorsum*; s. VI$^a$.
---λα---.

(*h*). *Ibid.* n. 93, c. del. pl. 167; s. VI$^a$.
---σ---.

(*j*). 398 n. 94, c. del. pl. 167; s. VI$^a$.
α----.

(*k*). *Ibid.* n. 95, c. del. pl. 167; s. VI$^a$.
---σ---.

(*l*). *Ibid.* n. 96, c. del. pl. 167; s. VI$^a$ p. post.
α----.

(*m*). *Ibid.* n. 97, c. del. pl. 167; s. VI$^a$.
---δ---.



(*n*). *Ibid.* n. 98, c. del. pl. 167; *sinistrorsum*; s. VI$^a$.
ε----.

(*p*). *Ibid.* n. 99, c. del. pl. 167; s. VI$^a$; litteris Sicyoniis inscr.
---ε---.

(*q*). *Ibid.* n. 103, c. del. pl. 167; s. VI$^a$ p. post.; litteris Sicyoniis inscr.
---ε---.

(*r*). *Ibid.* n. 105, c. del. pl. 167; s. VI$^a$.
---ταϙ---.

(*s*). *Ibid.* n. 106, c. del. pl. 167; litteris Atticis(?) inscr.; s. VI$^a$.
---μι---.

(*t*). *Ibid.* n. 107, c. del. pl. 167; s. VI/V$^a$.
---δαμα---.

**250. Tituli vasorum, s. V$^a$.** — *Ibid.* Dedicationes Iunoni in fragmentis vasorum aetatis huius vel *dipinto* vel *graffito* inscriptas ed. eadem, *op. cit.*, 395 et 398/9. *A/b dipinto*, ceteri *graffito* sunt inscripti.

(*a*). 395 n. 21, c. del. pl. 164.
[τᾶς *h*éρας] ει[μί].

(*b*). *Ibid.* n. 22, c. del. pl. 164.
[τᾶς *h*]έρα[ς ειμί].

(*c*). 398 n. 111, c. del. pl. 168; a. 475/50$^a$.
*h*έρ[ας].

(*d*). *Ibid.* n. 113, c. im. ph. pl. 151 et del. pl. 168; litteris Sicyoniis inscr.; s. V$^a$ p. prior.
τᾶ[[ι]]ς *h*έρα[[ι]]ς ειμί.

(*e*). *Ibid.* n. 114, c. del. pl. 168; litteris Sicyoniis inscr.
[--- ἀνέθεκ]ε τᾶι *h*[έραι].

(*f*). *Ibid.* n. 115, c. del. pl. 168; litteris Sicyoniis inscr.
*h*έ[ρας].

(*g*). *Ibid.* n. 116, c. del. pl. 168.
*h*έρ[ας].

(*h*). *Ibid.* n. 117, c. del. pl. 168.
[*h*έρ]ας.

(*j*). 399 n. 123, c. im. ph. pl. 151 et del. pl. 168; ex. s. V$^a$.
[--- ἀνέθ]εκε τᾶι *h*⟨έ⟩ρα[ι].

(*j*). *Graff.* HPA.

**251. Tituli vasorum, s. V$^a$.** — *Perachora.* Titulos quinque in fragmentis vasorum aetatis huius *graffito* incisos, qui nomina possessorum ut videtur exhibent, ed. L. H. Jeffery, *Perachora* II, 1962, 398/9 nn. 118/22, c. dell. pl. 168.

(*a*). 398 n. 118: Φωκίων ----.

(*b*). *Ibid.* n. 119: Σμου----.

(*c*). 399 n. 120; s. V$^a$ p. post.: Θρασυμ---.

(*d*). *Ibid.* n. 121; aet. eiusdem: Ὀλυνπίχου.

(*e*). *Ibid.* n. 122; aet. eiusdem: Κλεονύμο.

**252. Tituli vasorum, s. IV$^a$.** — *Ibid.* Dedicationes Iunoni in fragmentis vasorum inscr. et aetatis huic attribuendas ed. ead., *op. cit.*, 395 et 399.

(*a*). 395 n. 23, c. del. pl. 164: Ἥρ[ας]. *(dipinto)*

(*b*). *Ibid.* n. 24, c. del. pl. 164: Ἥρ[ας]. *(dipinto)*

(*c*). 399 n. 125, c. im. ph. pl. 116 et del. pl. 168; *graffito.*

[--- ἀνέθηκε] τᾶι Ἠ[ραι].

**253. Tit. vasis, s. IV$^a$.** — *Ibid.* Titulum generis incerti in fragmento labri vasis *graffito* incisum ed. ead., *op. cit.*, 399 n. 124, c. del. pl. 168.

---νη---.

**254. Tituli vasorum, aet. Hellenisticae.** — *Ibid.* Dedicationes Iunoni in fragmentis vasorum undecim, quae omnes nomen Ἥρας vel totum vel partim exhibent, ed. ead., *op. cit.*, 395 nn. 25/35, c. dell. pl. 164.

**255. Tit. vasis, aet. eiusdem.** — *Ibid.* Titulum incerti generis *graffito* in vase incisum et colore albo distinctum ed. ead., *op. cit.*, 399 n. 127, c. im. ph. pl. 151 et del. pl. 168.

---ωτα---.

**256. Signa negotiatorum, s. VI/III$^a$.** — *Ibid.* Signa varia ad mercaturam pertinentia in vasibus incisa, quae plerumque litteram unam aut monogramma exhibent, ed. ead., *op. cit.*, 399/400 nn. 131/165, c. dell. pl. 169.

## SICYONIA

**257. Tit. sep. Christ., aet. tardae.** — *Sicyon.* IG IV 437, vs. 11. Non Μωλίωνος (nomen proprium) sed μωλίωνος (= Lat. *mulio*) legit L. Robert, *Hellenica* XI/XII 1960, 29 adn. 2.



## PHLIASIA

**258. Nomen.** — *Phlius.* SEG XI 277 non decretum aetatis antiquae sed nomen saeculi XIX vel XX p. C. esse monet S. N. Koumanoudes, Νέον Ἀθήναιον IV 1961/3, 112/13, qui nomina Ἀβέρωφ, Ζαχάρωφ, etc. confert.

## CLEONAEA

**259. Carmen dedicatorium, c. a. 560$^a$(?).** — *Nemea.* SEG XI 290, XIV 314, XV 196. Aetati quam indicavimus dedicationem hanc attribuit L. H. Jeffery, *The Local Scripts*, 1961, 148 et 150 n. 5, c. im. ph. et del. pl. 24 (cf. p. 405). Textum exhibet G. Pfohl, *Geschichte und Epigramm*, 1964, 11/12 n. 8.

## ARGIA

**260. Dedicatio hieromnemonum, c. a. 475$^a$.** — *Mycenae.* SEG XI 298. Fragmentum alterum tabulae huius repertum esse, quod infra titulum iam editum coniungi potest, notavit J. Papademetriou, Πρακτικά 1955, 231, c. im. ph. pl. 80β, sed textum non praebuit.

Fragmentum prius, idcirco fr. *a* nominandum, tract. L. H. Jeffery, *The Local Scripts*, 1961, 173/4 n. 3, c. im. ph. pl. 31 (cf. p. 406).

**261. Mon. sep.(?), aet. incert.** — *Kato Belesi (Lirkia)*, occidentem versus a *Koutsopodhi*. Anaglyphum viri stantis, infra quod titulus inscriptus est, descripsit G. A. Tsoukantas apud acta diurna Ἡ Ἀργολίς (22 Iul. 1934), qui insuper notavit monumentum etiam tunc deperditum esse. Actorum exemplar unicum vidit A. N. Oikonomides, qui idcirco monumenti mentionem fecit, Λεξικὸ Κοινωνικῶν Ἐπιστημῶν, 1960, s.v. Ἐπιγραφική (p. 2513).

Ἀριστοφάνης.

**262. Carmen sep. Hyssematae, c. a. 525/500$^a$(?).** — In *Heraeo Argivorum*, nunc *Argis* in museo. SEG XI 305; W. Peek, *GV* I 305; Friedländer, *Epigrammata* 136. Aetati quam supra scripsimus monumentum attribuit L. H. Jeffery, *The Local Scripts*, 1961, 159 et 168 n. 15; in. s. V$^a$ mavult Peek, *loc. cit.* Textum cum commentario brevi praebet G. Pfohl, *Geschichte und Epigramm*, 1964, 15 n. 14.

**263. Lex sacra, s. VI$^a$.** — *Argi.* SEG XI 314. Textum qualem in SEG XI *loc. cit.* exhibuit J. J. E. Hondius praebet F. Sokolowski, *Lois sacrées des cités grecques (Supplément)*, 1962, 64/5 n. 27, nisi quod supplementa ad finem versus 3 et ad initium versus 4 antea inclusa

omittere mavult Sok. De titulo eodem cf. L. H. Jeffery, *The Local Scripts*, 1961, 158 et 168 n. 8, quae c. med. s. VI$^{a}$ attribuit.

**264. Arbitrium Argivorum inter Cnosum Tylisumque civitates Cretenses, c. med. s. V$^{a}$.** — *Argi*. SEG XI 316, c. add. p. 222, XV 200; *Syll.*$^{3}$ 56; M. N. Tod, *GHI* I$^{2}$ 33. C. a. 460/50$^{a}$ attribuit L. H. Jeffery, *op. cit.*, 165/7 et 170 n. 39. Textum cum bibliographia et commentario brevi exhibet H. Bengtson, *Staatsverträge* II, 53/7 n. 148.

**265. Graecorum foederis decretum de pace communi, a. 362/1$^{a}$.** — *Ibid.* IG IV 556; SEG XI 318; *Syll.*$^{3}$ 182; M. N. Tod, *GHI* II 145. Vid. H. Bengtson, *op. cit.*, 253/5 n. 292. Titulum breviter tractat T. T. B. Ryder, *Koine Eirene*, 1965, 85/6 et 142/4, et sicut priores ad annum quem supra scripsimus refert.

**266. Honores Augis, Aristomedis f., c. a. 100$^{a}$.** — *Ibid.* Stelam lap. calc. c. aetomate, infra atque a dextra mutilam, ed. G. Daux, *BCH* LXXXVIII 1964, 569/76, c. im. ph. pl. XXVI et del. litterarum nonnullarum 571 fig. 1, et de ludis Titeis (vs. 14) praecipue agit.

A ὐ γ *corona* ι ο ς.

Οἱ ἄρχοντες καὶ οἱ σύνεδροι οἱ ἐπὶ Ἀρχεδ[ά]-
μου ὡς διαλέγωντι τῶι δάμωι περὶ τιμᾶν Αὔγι [Ἀ]-
ριστομήδεος Ἀργείωι, ὡς δέ κα δόξηι οὕτω τέλλητα[ι]
5 ποτήνεγκαν αὐτοί. νν Ἐπειδὴ Αὔγις Ἀριστομήδεος
Ἀργεῖος ἀνὴρ ὢν καλὸς κἀγαθὸς καὶ εὔνους ὑπάρ-
χων τᾶι πόλει καὶ ἐκτενῶς ποτιφερόμενος εἰς τὸν δᾶμον
ἁμῶν διατελεῖ ἐμ παντὶ καιρῶι εὔχρηστον αὐσαυτὸν παρεχόμ[ε]-
νος, εἰσελθὼν δὲ καὶ εἰς τὸ συνέδριον ἀνενεώσατο πάντα ὅσα [εὖ]-
10 χρηστα ἐπεποιήκει τῶι δάμωι εἰς τὰς κοινὰς ν καὶ κατεπειγο[ύ]-
[σ]ας χρείας, ἀξιωθεὶς δὲ καὶ ὑπὸ τῶν συνέδρων εὐχρήστη[σε]
διάφορα καὶ πλείω ἔν τε τῶι ἐνεστακότι ἐνιαυτῶι καὶ ἐν το[ῖς]
[πρό]τερον, καὶ νῦν χρείας γενομένας διαφόρου δραχμᾶν μυρί[αν]
[τ]οῖς τε ἱερομνάμοσι καὶ τῶι ταμίαι εἰς τὸν ἀγῶνα τῶν Τιτεί[ων]
15 ἀξιωθεὶς ἔδωκε ἄτοκον ἀκόλουθος γινόμενος αὐτο[σαυ]-
τῶι καὶ τοῖς προευχρηστημένοις ὑπ' αὐτοῦ πρ[ότε]-
[ρον] τῶι δάμωι, ὅπως οὖν καὶ ὁ δᾶμος τῶν Ἀρ[γείων]
καὶ οἱ σύνεδροι φαίνωνται εὐχάριστοι κ[αὶ τιμῶν]-
τες τοὺς ἀγαθοὺς ἄνδρας καὶ εὐεργετοῦντα[ς τὸν δᾶμον],
20 ἔδοξε τῶι δάμωι καὶ τοῖς συνέδροις ἐ[παινέσαι Αὔ]-
γιν Ἀριστομήδεος Ἀργεῖον ἐπὶ τᾶι κα(λ)οκ[αγαθίαι καὶ εὐ]-
νοίαι ἃι ἔχει εἰς τὰν πόλιν διὰ παντό[ς, καὶ στεφανῶσαι]



αὐτὸν εἰκόνι χαλκέαι, καὶ ἀν[αγγεῖλαι ἐν τοῖς ἀγῶσιν τοῖς]
στεφανίταις ἔν τε τοῖ[ς] με[γάλοις Ἡραίοις καὶ Ἰσθμί]-
25 οις καὶ Νεμείοις καὶ Ὀλυ[μ]πίο[ις καὶ Πυθίοις ὅτι ὁ δᾶμος]
ὁ τῶν Ἀργείων στεφανο[ῖ Αὔγιν Ἀριστομήδεος Ἀργεῖον εἰκό]-
νι χαλκέαι ἀρετᾶς ἕν[εκεν καὶ εὐνοίας τᾶς εἰς αὐτόν· στᾶσαι δὲ]
[τ]ὰν εἰκόνα ἐν τῶι ἐπ[ιφανεστάτωι τόπωι· ἐπιμεληθῆναι δὲ]
[το]ῦ καρύγματο[ς ----------]
30 [δ]ᾶμον· ὁμοί[ως δὲ ----------]
[δ]ε ψαφισμ[α ----------]
... Τ----------

1 in corona superiore monumenti infra aetoma litteris maioribus scriptus est. ‖ 21. Lap. ΚΑΑΟΚ.

**267. Dedicatio Polycratis, s. VI$^{a}$ p. prior.** — *Ibid.*(?). IG IV 565; SEG XI 335. Vid. L. H. Jeffery, *op. cit.*, 155/6 et 168 n. 5, c. del. pl. 26 (cf. p. 405), quae a. 590/70$^{a}$ attribuit. Imagunculam a Polycrate, Polycratis tyranni notissimi patre, esse dedicatam contendit J. P. Barron, *Cl. Qu.* NS XIV 1964, 229, quam insulae cuidam sub dicione Samiorum potius quam Argis attribuere mavult et c. a. 570$^{a}$ addicit.

**268. Dedicatio Aesculapio, s. III$^{p}$.** — *Ibid.*, prope theatrum inv., nunc in museo n. E. 24. Imagunculam marm. Somni dormientis, cum titulo in basi inscr., ed. J. Marcadé et É. Raftopoulou, *BCH* LXXXVII 1963, 85/9 n. 76, c. imm. ph. fig. 38.

Αὐρ(ήλιος) Κορινθᾶς θεῷ Ἀσκληπιῷ εὐχαριστήριον.

**269. Lex sacra, s. VI$^{a}$ p. prior(?).** — *Tiryns*. SEG XI 369 repetit et supplementis amplioribus auget F. Sokolowski, *Lois sacrées des cités grecques (Supplément)*, 1962, 63/4 n. 26. Aetati quam supra scripsimus addicit L. H. Jeffery, *op. cit.* supra (n. 263), 149/50 n. 8, c. imm. ph. pl. 25 (cf. p. 405).

Βουστροφηδόν.

Vss. 4/7. [-- μηδ]ὲ ἀνοιγό[ντο:μηδὲ --] →
[------ ἐγ]καθ[ευδόντο:μη]- ←
[δὲ νυκτὸς μηδ]ὲ *h*α[μέρας ---]
[------ κατ]άγοι[το -------]

vss. 9/10. -----ιγο *h*ο λαχὸν [*h*ιερ]- ←
[εὺς ἐ]πιθέτας κα-------- →

## HERMIONIA

**271. Dedicatio C. Caecilii Soterichi, aet. imp. Rom.** — *Hermione.* IG IV 698, vss. 2/3. Ubi ὃ[λ]ο[ν] δ' | καὶ κ' [ἔ]τος τοξαρχήσας praebet IG IV, ὁ ⟨τ⟩ὸ δ' | καὶ κ' ⟨ἔ⟩τος τοξαρχήσας legendum esse urget L. Robert, *Hellenica* XI/XII 1960, 276 adn. 2.

**272.** *Ibid.* Titulos plerosque antea editos breviter tractat E. Stikas, Πρακτικά 1956, 181/3, qui textus etiam praebet. Comparationem cum *SEG* tantum praebemus.

| | | |
|---|---|---|
| SEG XI 385c | = | Stikas, *loc. cit.*, 183 |
| XVII 160 | = | 182δ |
| 162 | = | 181β |
| 163 | = | 181γ |
| 169 | = | 181α |
| 170 | = | 183 |

**273. Carmen sepulcrale, s. III/II[a].** — *Hydrea.* SEG XVII 172. Textum exhibet et commentarium breve addit G. Pfohl, *Geschichte und Epigramm*, 1964, 26/7.

## TROEZENIA

**274. Decretum Atheniensium, Themistocle auctore, de Persis repellendis, s. IV/III[a].** — *Troezen*, nunc *Athenis* in Mus. Epigr. SEG XVIII 153 (c. addendis pp. 245/7), XIX 319. De decreto iam celeberrimo dissertationes commentationesque studiosorum doctissimae post volumen nostrum undevicesimum redactum vix remiserunt. Propter stilos multos assidua fit lectio, dum maturat historicus quisque ut de fide tituli pollicem vel premat vel convertat. Nobis quidem quamvis diligenter aucupantibus haud facile est quae ubique scripta sunt consequi. Attamen quae vel praecipue vel in primis de lingua occasione antiquitate decreti sunt prolata, aut si apud libros eam historiae Graecae aetatem tractantes commentaria ad lapidem hunc pertinentia momenti maioris sunt inserta, haec omnia in unum colligere conati sumus. Non autem dubitamus quin exstent quae praetermisimus, non vero animo consiliove carentes sed quod non vidimus aut non sumus facti certiores. Alia quae rei huius mentionem tantum faciunt nec multum lectori prosunt omittere maluimus.

Primo in loco sunt commemorandae bibliographiae illae quas praebuit A. N. Oikonomides, *Athene* XXII 1961/2, n. 2, 3/7 et 64, n. 4, 17/22; XXIII 1962/3, n. 1, 15/16 et 41, n. 2, 77/8, n. 3, 56. Illuc enim commentaria de decreto quot undique conferre potuit ordinavit et breviter descripsit.



De textu ita nodoso non defuerunt novae quaestiones et studia iam acutiora. Proposita sua ad locum hunc vel illum contribuerunt peritissimi qui in decreto explicando laborem exercitationemque impenderunt. Quorum ratione habita textum novum protulit M. H. Jameson, *Hesperia* XXXI 1962, 310/15: vss. 31/2 plenius examinavit B. D. Meritt, *ibid.* 413, c. im. ph. Cf. etiam Jameson, *AJA* LXVI 1962, 368. Textum qualis nunc exhiberi debet infra praebemus, additis quoque quae protulerunt D. A. Hardy et W. K. Pritchett, *BSA* LIX 1964, 30/31; cf. etiam M. Treu, *Historia* XII 1963, 63/4.

[Θ ε ο ι].
Ἔδοξ[εν] τῆι βουλῆι καὶ τῶι δήμωι·
Θεμισ[τοκλ]ῆς Νεοκλέους Φρεάρριος εἶπεν·
τὴ[μ] μὲν πό[λιν παρ]ακατ[αθέ]σθαι τῆι Ἀθηνᾶι τῆι Ἀθηνῶμ [μεδεο]ύ[σηι] κ[αὶ τοῖς ἄλλ]οις θεοῖς ἅπασιν φυλάττειν κα[ὶ] ἀμ[ύνειν τὸμ βά]ρβαρ[ο]ν ὑπὲρ τῆς χώρας· Ἀθηναίου[ς δὲ α]ὐτ[οὺς καὶ τοὺς ξένο]υς τοὺς οἰκοῦντας Ἀθήνησι [τὰ τέκ]ν[α καὶ τὰς γυναῖκ]ας ε[ἰς] Τροιζῆνα καταθέσθαι [προστάτου ὄντος Πιτθέως] τοῦ ἀρχηγέτου τῆς χώρας· τ[οὺς δὲ πρεσβύτας καὶ τὰ] κτήματα εἰς Σαλαμῖνα καταθέ[σ]θ[αι· τοὺς δὲ ταμίας καὶ τ]ὰς ἱερέας ἐν τῆι ἀκροπόλε[ι μένειν φυλάττοντας τὰ τῶ]ν θεῶν· τοὺς δὲ ἄλλους Ἀθη[ναίους ἅπαντας καὶ τοὺς ξέ]νους τοὺς ἡβῶντας εἰσβαίνειν ε[ἰς τὰς ἑτοιμασθ]ε[ί]σ[α]ς διακοσίας ναῦς καὶ ἀμύνεσ[θαι] τ[ὸμ βάρβαρον ὑπὲρ τῆ]ς ἐλευθερίας τῆς τε ἑαυτῶν [καὶ τῶν ἄλλων Ἑλλήνων] μετὰ Λακεδαιμονίων καὶ Κορι[θίων καὶ Αἰγινητῶν] κα[ὶ τῶν ἄλλων τῶμ βουλομένω[ν] κοινω[νήσειν τοῦ κινδύνο]υ· καταστῆσαι δὲ καὶ τριη[ρ]ά[ρχους διακοσίους ἕνα ἐπὶ] τὴν ναῦν ἑκάστην τοὺς [σ]τρατη[γ]οὺ[ς ἀρχομένους τ]ῆι αὐριον ἡμέραι ἐκ τῶν κ[εκ]τημέν[ω]ν γ[ῆν] τ[ε κ]αὶ [οἰκί]αν Ἀθ[ή]νησι καὶ οἷς ἂμ παῖδ[ες] ὦσι γνή[σιοι μὴ πρεσβυτέρο]υς πεντήκοντα ἐτῶν κα[ὶ ἐ]πικλ[ηρῶσαι αὐτ]οῖς [τ]ὰς ναῦς· νν καταλέξαι δὲ καὶ ἐπ[ι]βάτας [δ]έκα [ἐφ' ἑκάστη]ν ναῦν ἐκ τῶν ὑπὲρ εἴκοσιν ἔτη [γ]εγονότω[ν μέχρι τριά]κοντα ἐτῶν καὶ τοξότας τέτταρας· δια[κληρῶσαι δὲ κ]αὶ [τ]ὰς ὑπηρεσίας ἐπὶ τὰς ναῦς ὅταμπερ κ[αὶ τοὺς τριηράρ]χους ἐπικληρῶσιν· ἀναγράψαι δὲ κα[ὶ τοὺς ἄλλους κατὰ] ναῦν τοὺς στρατηγοὺς εἰς λευκώ[ματα τοὺς μὲν Ἀ]θηναίους ἐκ τῶν ληξιαρχικῶν γραμματεί[ων τοὺς] δὲ ξ[ένο]υς ἐκ τῶν ἀπογεγραμμένων πα[ρ]ὰ τῶι [πολε]μ[άρχ]ω[ι]· ἀναγράφειν δὲ νέμοντας κατὰ τάξει[ς ε]ἰς διακοσία[ς] ἀ[ν]ὰ ἑκατὸν ἀριθμὸν καὶ ἐπιγράψα-

ι τῆι [τάξ]ει ἑκάστηι τῆς τριήρους τοὔνομα καὶ τοῦ τρι-
ηράρχου καὶ τῆς ὑπηρε[σί]ας, ὅπως ἂν εἰδῶσιν εἰς ὁποί-
35 αν τριήρη ἐ[μ]βήσεται ἡ [τ]άξις ἑ[κ]άστη· ἐπειδὰν δὲ νεμη-
θῶσιν ἅπα[σ]αι αἱ τάξεις καὶ ἐπικληρωθῶσι ταῖς τριή-
ρεσι πληροῦν ὁ[π]άσας τὰς διακοσίας ναῦς τὴμ βουλὴν
καὶ τ[ο]ὺστρατηγοὺ[ς θύ]σαντας ἀρεστήριον τῶι Διὶ τῶι
Παγκρατεῖ καὶ τῆι Ἀθηνᾶι καὶ τῆι Νίκηι καὶ τῶι Ποσει-
40 δῶνι τῶι Ἀσφα[λ]είωι· ΥΥ ἐπειδὰν δὲ πεπληρωμέναι ὦσιν
αἱ νῆες τα[ῖ]ς μὲν ἑκατὸν αὐτῶν βοηθεῖν ἐπὶ τὸ Ἀρτεμίσ-
[ι]ον τὸ Εὐβοϊκόν ταῖς δὲ ἑκατὸν αὐτῶν περὶ τὴν Σαλαμ-
ῖνα καὶ τὴν ἄλλην Ἀττικὴν ναυλοχεῖν καὶ φυλάττειν
τὴν χώραν· ὅπως δ' ἂν καὶ ὁμονοοῦντες ἅπαντες Ἀθηναῖοι
45 ἀμύνωνται τὸμ βάρβαρον τοὺς μὲν μεθεστηκότας τὰ [δ]-
[έκα] ἔτη ἀπιέναι εἰς Σαλαμῖνα καὶ μένειν αὐτοὺς ἓ[κε]-
[ῖ ἕως ἄν τι τῶι δήμ]ωι δόξηι περὶ αὐτῶν· τοὺς δὲ [ἀτίμου]-
[ς----------] *reliquiae incertae* ----------

8. Lectio vera incerta manet, et ex im. ph. recentiore [τὰς γυ]ν[αῖκας καὶ τὰ τέκν]α dispiciendum videtur esse, ut notat Jameson, *Hesperia loc. cit.*, 312; cf. M. Treu, *loc. cit.* ‖ 9. Cf. C. Habicht, *Hermes* LXXXIX 1961, 1 adn. 3 (SEG XIX 319): [κατὰ τὸ σημεῖον τοῦ ὄρ]ος, τοῦ ἀρχηγέτου Treu: ad initium versus huius Τ vel Ζ legunt Hardy et Pritchett, quod cum supplementis antehac commemoratis vix consentaneum apparet. 20. Vid. SEG XIX 319. ‖ 26. Vid. SEG XVIII 153 adn. ‖ 28. τοὺς ναύτας maluerunt A. G. Woodhead et R. S. Stroud apud Jameson, *Hesperia loc. cit.*; vid. tamen hunc, *Historia* XII 1963, 391 adn. 12. ‖ 32. Versus difficillimus fons maximae contentionis fuit. De lectione a Jameson (SEG XVIII *loc. cit.*) prolata dubitavit Treu; quod nunc exhibetur plenius explicat Jameson, *Hesperia loc. cit.*, 313/15, ubi legit εἰς [εἰς διακοσί]α[ς] ἃ[ν]ὰ ἑκατὸν ἀριθμόν: quod in textu scripsimus sundet Meritt, *loc. cit.* ‖ 34. τῆς. Ita Jameson, *Historia* XII 1963, 404. Apud *Hesperia, loc. cit.*, τ[ὰ]ς retinuerat, Habicht (SEG XIX 319) secutus. Sed τῆς dispexerunt Hardy et Pritchett quoque, quae lectio nunc satis confirmata videtur.

De litteratura tituli praecipue agit Sterling Dow, *AJA* LXVI 1962, 353/68, c. im. ph. ectypi pl. 95, et formam stelae rationemque inscribendi maxima cum cura examinat. Titulum ipsum c. a. 300/265[a] attribuit, quamvis textus ab aetate Themistoclis derivari potuerit. Opus lapidis marmoris Pentelici inscribendi ab artifice Troezenio perfectum esse credit. Quod tamen repellit B. D. Meritt, *Hesperia* XXXIII 1964, 175/7, qui de origine Atheniensi cum marmoris tum tituli opinionem suam iterat.

Quae de congressu civium peregrinorumque ut in remigia classicosve milites apud naves distribuerentur praescripsit Themistocles agit M. H. Jameson, *Historia* XII 1963, 385/404, qui textum decreti eo quoque loco praebet et constituta ibi exposita aetati Themistocleae maxime consentanea esse notat: cf. eundem, *Akte des IV Internationalen Kongresses für Griechische und Lateinische Epigraphik, 1962*, 1964, 174/9.



Extentius de significatione atque interpretatione stelae disserit Meritt, *Greek Historical Studies*, 1962, 21/34, et textum ex apographo decreti ipsius a Themistocle propositi esse haustum contendit.

Vss. 40/44 praecipue tractat A. E. Raubitschek, *Gymnasium* LXXII 1965, 514/15. Ille, ut bene agnoveramus, sicut Meritt decretum hoc re vera Themistocleum esse accipit, et hoc loco explicat cur de consilio Graeciae defendendae inter tituli provisionem et narrationem Herodoti hic vel illic discrepantiam notamus; quae discrepantia, ut asseverat, non contra fidem sed pro fide indicii contendit. Idcirco textum pro testimonio de utilitate monumentorum epigraphicorum ut labores historici adiuventur, qua de re tractat id., *loc. cit.*, 511/22, libenter adducit. Vid. quoque eundem, Ἐπιστημονικὴ Ἐπετηρὶς τοῦ Πανεπιστημίου Ἀθηνῶν XVI 1965/66, 161/3.

Vss. 44/48 plenius considerat Raubitschek, *Studi in onore di Luisa Banti*, 1965, 285/7, ubi urget Andocidem (I 107) et Aristotelem (Ἀθ. Πολ. 22, 8) quae scripserunt hoc ex loco hausisse, et Themistoclem ipsum sententiam τοὺς μεθεστηκότας τὰ δέκα ἔτη a lege Clisthenis de ostracismo derivasse; cf. eund., *Classica et Mediaevalia* XIX 1958, 73/109.

Lapidem describit, textum in linguam Batavam vertit, rationem decreti et modum quo ad testimonia de bellis Persicis cetera accommodetur materies nova exponit W. den Boer, *De Gids* CXXVI 1963, 126/43, c. im. ph. Ipse veritatem documenti accipit, quod sine haesitatione pro accessione scientiae aetatis illius maxime perdigna salutat.

Textum qualem nunc habemus fortasse non verba ipsa Themistoclis sed certe sensum et consilia anni 481/80[a] praebere urget F. Schachermeyr, *Jahresh.* XLVI 1961/3, 158/75, et decretum ante expeditionem ad Thessaliam missam collocat. Quomodo lapis cum narratione Herodoti congruit diserte explicat, et oraculum Delphicum cum Themistocle coniuravisse, nempe ut Attica relinqueretur et bellum navale ad insulam Salamina decertaretur, credit. Contendit etiam decretum in s. IV[a] bene notum fuisse et in Ψηφισμάτων Συναγωγῇ Crateri Macedonis esse excerptum (et fortasse in melius redactum), unde ad Plutarchum pervenerit.

De Plutarcho Crateroque idem cogitat M. Treu, qui pro titulo contra Habicht detrectatoresque ceteros vehementer propugnat, *Historia* XII 1963, 47/69, additis textu et de locis singulis commentario. Non enim illius generis habendus est titulus quale e fontibus litterariis hauriri potuit, neque certe decretum tantum totidem verbis exscripsissent Atthidographi. Nunc demum meliore intelligentia mirabile Themistoclis ingenium agnoscimus, necnon et fortitudinem Leonidae paene incredibilem qui acie antea desperata hostes ut paullo impediret moriturus exierit.

Eodem modo tituli eiusdem ratione habita accipit J. F. Lazenby, *Hermes* XCII 1964, 264/84, Athenienses iam antequam cum copiis suis Xerxes in Graeciam aggressus est decrevisse ut si necesse foret urbem Athenas πανδημεὶ relicturi essent et proelio navali cum Persis debellarent. Attamen contra Jameson (SEG XVIII 153) et Treu contendit Artemisium Thermopylasque nihilominus revera fuisse defendendas,

ut fortasse ante Athenas Boeotiamque captas Persae repellerentur, et non pro moratione mera esse habendas; quam propositionem, ut asseverat, narratio Herodoti recte examinata confirmat.

Urget etiam J. H. Thiel, *Mededelingen der Koninklijke Nederlandse Akademie van Wetenschappen, afd. Letterkunde*, NS XXV n. 8, 1962, 525/41, Themistoclem non pro impedimento mero ante Salamina posito Thermopylas habuisse. Ille quoque decretum pro genuino accipit, sed tamen clausulam requirit quae κήρυγμα de Attica relinquenda amplius explicet.

Annis recentioribus libri de bellis Persicis duo in Anglia sunt editi, apud quos necesse erat ut decretum Themistocleum artissime investigaretur. A. R. Burn, *Persia and the Greeks*, 1962, 364/77 (cf. 359/60), textum Anglice redditum praebet et opiniones commentatorum cum de lingua tum de rebus tacticis ante tempus scribendi editas considerat; post dissertationem acutiorem decretum vel memoria vel documento quodam traditum, c. a. 400$^{a}$ 'refectum' et deinde ad historicos oratoresque transmissum esse haesitanter urget. Audacia maiore asseverat C. Hignett, *Xerxes' Invasion of Greece*, 1963, 458/68, 'vix esse nobis credendum partem ullam tituli a decreto vero quod movisset ipse Themistocles pendere'; namque natura et forma decreti, ut monere pergit, consilia ibi exposita, ratio temporis denique difficultates tantas praebent ut fidei nostrae omnino obstare putentur.

Decretum haud minus falsum esse credit R. Sealey, *Hermes* XCI 1963, 376/7, qui censet Graecos arcem Athenarum copiis maioribus defendisse ut melius Salamine naves commorarentur, unde consilium urbis relinquendae, quod apud decretum patefactum est, numquam inire voluerunt; quare parte in hac saltem testimonium novum reicere debemus.

Proposita eorum qui antea de titulo scripserant confert et animadvertit L. Moretti, *Riv. di Fil.* XCII 1964, 117/24, qui primum de textu tractat et quae de vocabulo ὑπηρεσία suadet M. H. Jameson (*Historia* XII 1963; vid. supra) accipere nequit. Et praeterea, quamvis tot scriptores decretum ut genuinum defenderint, recensitis quae ad eam rem pro documento adduxerunt ipse argumentum quodque reicere vel in dubium vocare conatur et se in opinione sua priore valde confirmatum sentit. Separatim quae protulit H. Berve (SEG XIX 319) recenset Moretti, *Riv. di Fil.* XC 1962, 194/6, et illo quoque loco decretum ut opus falsarii condemnat.

Idem de titulo sentit F. W. Walbank, *History* XLIX 1964, 49, qui commentario brevi fidem decreti aversatur; item G. Klaffenbach apud U. Wilcken, *Griechische Geschichte*$^{9}$, 1962, 344. Bibliographiam praebet et de quaestione breviter disserit F. M. Heichelheim, *An Ancient Economic History* II, 1964, 203/5 adn. 32, qui inscriptionem a fonte re vera Themistocleo ducit — quamvis fortasse s. IV$^{a}$ amplius elaboratam, quae ideo testimonium utilissimum de a. 481/80$^{a}$ nullo modo respuendum praebet.

Argumenta pro fide vel contra fidem a tot scriptoribus prolata aequi momenti esse putat I. Hahn, *Acta Antiqua* XIII 1965, 27/39,



qui contendit in titulo felicissime reperto decreta tria, aetati Themistocleae attribuenda, latere, quae vix scienter in unum (ante aetatem Crateri) sunt composita. Quorum primum sententiam sed non verba Themistoclis, secundum tertiumque verba ipsa ψηφισμάτων revocant.

Conspectum bibliographiae, qualis apud SEG XVIII et XIX praebita est, et contentionum libellis periodicis traditarum, ut lectoribus Russicis res tanta bene cognita fieret, conscripsit L. M. Gluskina, *VDI* 1963(4), 35/52, quae ut videtur opinionem et de fide et de aetate tituli ab H. Berve expressam secuta est.

Quod de decreto Themistoclis apud orationem contra Leocratem reminiscitur Lycurgus praecipue animadvertit N. C. Conomis, *Klio* XL 1962, 44/50, qui de clausulis tituli singulis commentaria pauca etiam contribuit et comparationem sententiarum ipsius Themistoclis cum locis oratorum scriptorumque aliorum, ubi adducitur vel commemoratur decretum notissimum, amplam utilemque instruit.

Denique quod scripsit J. Hejnic, *Zpravy Jednoty klasických filologů* III 1961, 29/30, non videre potuimus, et e *Bibl. Class. Or.* X 1965, 17, tantum cognovimus.

Post transvectionem agminis tanti scriptorum, ne e bibliographia de decreto cadant quod apud acta diurna neque in libris vel libellis scripserunt, ultimo loco sunt commemoranda quae protulerunt A. B. Daskalakis, Καθημερινή 3 et 4 Mai. 1962, et M. Paraskevaïdes, *ibid.* 13, 15, 18, 20, 24 Mai. 1962, ubi ille pro opere saeculi IV$^{a}$, hic pro sententia vera Themistoclis titulum habuit.

Sed hac de re plura sine dubio sunt exspectanda, et in voluminibus proximis necesse erit ut lectores nostros iam de argumentis eisdem fatigemus — nisi vero 'delectemus' dicendum sit: floreant enim controversiae epigraphicae, dummodo ne occasionem inimicitiae praebeant sed 'inter amicos' maneant. Namque ut monet Cornelius ipse Tacitus, iurgiis rixisque corrumpitur disciplina.

## EPIDAURIA

**275. Rationes aedis Aesculapii, s. IV$^{a}$.** — *Epidaurus*. IG IV² 1, 102; SEG XI 416, c. add. p. 225, XVI 267, XIX 322. Latus *A*, vss. 36/7. Ad τύπους notissimos Timothei artificis, materiem disceptationis redundantem, testimonia epigraphica colligit et explicat A. M. Tamassia, *Arch. Class.* XIII 1961, 124/31, quae opinionem aliorum (vid. SEG XIX *loc. cit.*) confirmat et anaglypha, non formas imaginum fictilium, significari urget.

**276. Lex sacra, s. IV$^{a}$.** — *Ibid.* SEG XI 419*a*, XV 206, XVI 266. Textum tituli ut in SEG XVI correctum exhibet F. Sokolowski, *Lois sacrées des cités grecques (Supplément)*, 1962, 56/7 n. 22, cum commentario brevi. Legem alteram in stela eadem inscr., quam praetermisit editor primus ut postea plenius tractaret (quod tamen infeliciter

Parcae ei non concesserunt), breviter ed. A. N. Oikonomides, Λεξικὸ Κοινωνικῶν Ἐπιστημῶν, 1960, s. v. Ἐπιγραφική (p. 2512), et textum stelae totum exhibet. Vss. 10/15 (legem antehac ineditam) praebemus.

Ἀπόλλωνι ἰαρεὺς ὀλᾶν [δὲ καὶ σ]-
τέμματος καὶ σχ[ιζᾶν ὀδελὸν ἐ]-
πὶ τᾶι προθύσι τοῖ[ς βωμοῖ τοῖ]
παρ' Ἀσκλαπιοῖ[ι προθυομένοις],
μὴ πλέον δὲ [τούτων λαμβαν]-
[ό]ντω ----------

**277. Achaeorum lex de Hygiea, a. 229/8-225/4ᵃ.** — *Epidaurus.* IG IV² 1, 73; SEG XI 403. Vid. F. Sokolowski, *Lois sacrées des cités grecques (Supplément)*, 1962, 57/9 n. 23, cuius textum fragmenti *b*, vss. 2/6, exhibendum esse credidimus.

Ἀσκλαπιοῦ [ἐν τᾶι παναγύρι θύ]-
ειν βοῦν ν̣ μν̣[ᾶν ἐς ἆθλα καὶ] τ̣ὰν
βύρσαν κατα̣[ναλίσκειν ν̣ προ]-
στατεύειν [τᾶς παναγύριος]
τοὺς τοῦ Ἀσ----------

**278. Troezeniorum et Arsinoënsium pactum, s. IIᵃ.** — *Ibid.* IG IV² 1, 76; SEG XI 406. De situ urbis Arsinoae tractat L. Robert, *Hellenica* XI/XII 1960, 157/9, qui in vs. 24 tituli huius [----τῶν θυν]νείων καὶ τᾶς κοινᾶς χώρας κοινά supplere mavult, *ibid.* 159/60 adn. 2, coll. etiam IG IV² 1. 77 (SEG XI 407), vss. 8, 12/13, qui fortasse stelae eidem attribuendus est.

**279. De fano praescriptiones, s. IIᵖ.** — *Ibid.* IG IV² 1, 45, vss. 2/10, novis supplementis auget F. Sokolowski, *op. cit.* supra (n. 277), 59/60 n. 24.

----------σος· [μὴ λυμαίνειν τὰν]
[στοὰν τὰν ἱε]ρὰν ἐν [τῶι τεμένει, μηδὲ ἰδίαι]
[τοῖς ἱερ]οῖς σκεύεσ̣[ι χρῆσθαι· τὸν δὲ ἁλόν]-
[τα τοὶ ἱερο]μνάμονες δ[ικαζέσθω, εἰ δὲ μή],
[αὐτοὶ ἀπ]οτεισάντω ἑκατ[ὸν δραχμὰς ἕκα]-
[στος, ἐμ]φανιζέσθω δὲ ὁ [παρατυγχάνων]
[ἐπὶ τῶι ἡ]μίσσωι· μ[ηδὲ κόπρον μηδὲ σπο]-
[δὸν ἐκβάλ]λειν ἐν τ[ῶι τεμένει· ὁ δὲ ἐκβα]-
[λὼν ἀποτ]εισάτω κτλ.

**280. Sanationes, s. IIIᵃ.** — *Ibid.* IG IV² 1, 123; SEG II 58, XI 423. Lapidem revisit et acutissime perscrutatus est W. Peek, qui versuum



1/33 textum novum excudere potuit, *Abh. Akad. Leipzig* LVI(3), 1963. De re eadem breviter tractavit id., *Akte des IV Internationalen Kongresses für Griechische und Lateinische Epigraphik, 1962*, 1964, 317. Cf. J. et L. Robert, *REG* LXXVII 1964, 162/5 n. 180; A. G. Woodhead, *Cl. Rev.* NS XV 1965, 233; G. Pfohl, *Anzeiger für die Altertumswissenschaft* XVII 1964, 184/6. De vss. 12/13 praecipue agit S. N. Marinatos, Πρακτικὰ τῆς Ἀκαδημίας Ἀθηνῶν XXXIX 1964, 150/3, qui exempla alia de 'umbra leonis' et thesauro sepulto utilissime confert.

Κόρα ἄφωνος. Α[ὕτ]α [τ]ὸ̣ ἱε[ρ]ὸν [εἰσελθοῦσα ...⁶... ] ε̣ἶ[δε δ]ράκο[ν]τα ἀπὸ
δενδρέου τινὸς τῶν κατὰ τὸ ἄ[λσ]ος ἕ̣[ρποντα· φ]ό[β]ο[υ πλέα] δ'εὐθὺς βο-
ῆι τὰμ ματέρα καὶ τὸμ πατέρα κα[ὶ] ἰα̣θ̣[εῖσ'] ἀ̣[πῆλ]θε.
Μέλισσα ὑπὸ ἔχιος φῦμα. Αὕτα ἐν τᾶι δ[εξι]ᾶ̣ι φῦμα ἔχο[υ]σα ἀφίκετο·
τῶν δὲ θεραπόντων ἐκ τοῦ ὀρέος ε̣[ὐνὰν ὀ]ρ̣ε̣ξάντων [καὶ ἄ]λ[λ]α τᾶι γυναι-
κὶ ἔχις ἐν τῶι φορτίωι ἐγκοιταθεὶς φ̣[...⁵... τ]ῶν ε̣[ὐ]ν̣ᾶν τὰν ὕλαν, ὡς
εἰς αὐτὰν κατεκλίθη ἁ Μέλισσα, πα[ρ]ελ[θὼν] ἀνοίγει τὸ ἐν τᾶι χειρὶ
φῦμα, καὶ ἐκ τούτου ὑγιὴς ἐγένετο. *vacat* Καλλικράτεια θησαυ-
ρόν. Αὕτα τελευτάσοντός οἱ τοῦ ἀνδρός, αἰσθημένα δὲ ὅτι εἴ[η π]ει τῶι
ἀνδρὶ χρυσίον κατορωρυγμένον, ἐπεὶ οὐκ ἐδύνατο μαστεύου[σα] εὑ-
ρεῖν, ἀφίκετο εἰς τὸ ἱερὸν ὑπὲρ τοῦ θησαυροῦ καὶ [ἐγκαθ]εύ[δου]σα ὄ-
ψιν εἶδε· ἐδόκει αὐτᾶι ὁ θεὸς ἐπιστὰς εἰπεῖν, Θα[ργηλιῶν]ο[ς μην]ὸς
ἐμ μεσημβρίαι ἐν τῆι λέοντος κεφ̣[αλ]ᾶ̣ι τὸ χρυσί[ον· ἁμέρα]ς [δὲ γε]νο-
μένας ἐξῆλθε καὶ οἴκαδε ἀφικομένα τὸ μὲν πρᾶτ[ον ἐν τᾶι] κ[εφαλ]ᾶι
τοῦ λέοντος τοῦ λιθίνου ἐμάστευε· ἧς δὲ πλατίο[ν ἀρχαῖό]ν [τι μν]ᾶμα
ἐπίθεμα ἔχον λίθινον λέοντα· ἐπεὶ δ'οὐχ ηὕρισκε[ν, ἐξειπ]ό[ντος] αὐ-
τᾶι μάντιος διότι οὐ λέγοι ὁ θεὸς ἐν τᾶι λιθίναι [κεφαλᾶ]ι [τὸν θ]η-
σαυρὸν εἶμεν, ἀλλ'ἐν τᾶι σκιᾶι τᾶι γινομέναι ἀπὸ [τοῦ λέ]οντ[ος] ἐν τῶ[ι]
Θαργηλιῶνι μηνὶ περὶ μέσσον ἁμέρας, μετὰ δὲ τοῦτ[ο πο]ιουμένα [ἔρευ]-

ναν ἄλλαν τοῦ χρυσίου τὸν τρόπον τοῦτον ἀνηῦρε τὸν θησαυρόν· καὶ
ἔθυσε τῶι θεῶι τὰ νομιζόμενα. *vacat* Ἰχθυοφό-
ρος Ἀμφίμναστος. Οὗτος Ἰχθυοφορῶν εἰς Ἀρκαδίαν εὐξάμενος τὰν δε-
κάταν ἀνθήσειν τῶι Ἀσκλαπιῶι τᾶς ἐμπολᾶς τῶν Ἰχθύων οὐκ ἐπετέ-
[λει ταύταν ὡ]ς ἔφικ'· ἐν τᾶι ἀγορᾶι οὖν ἐν Τεγέαι ἐξαπίνας οἱ Ἰχθύες
κε[ραν]νῶ[ι πλα]γέντε[ς] περιεπλέκοντο τὸ σῶμα· ὄχλου δὲ πολ-
λοῦ περι-
στάντος ε[ἰς] τὰν θεωρίαν ὁ Ἀμφίμναστος δηλοῖ τὰν ἐξαπάταν
ἅπασα[ν]
τ[ὰ]μ πε̣ρ[ὶ] τὸν Ἀσκλαπιὸν γεγενημέναν· ἐξικετεύσαντος δ'αὐτοῦ
τὸν
θεὸν βιοτ[ε]ύοντες πάλ[ι]ν Ἰχθύες ἔφανεν, καὶ ὁ Ἀμφίμναστος
ἀνέθηκ[ε]
[τ]ὰν [δεκάτα]ν τῶι Ἀσκλαπιῶι. *vac.* Ἐρατοκλῆς Τροζάνιος ἔμπυ-
[ος. Τούτωι] ἐν Τροζᾶνι μέλλοντι ὑπὸ τῶν ἰατρῶν καίεσθαι καθεύδον-
[τι ὁ θεὸς ἐπιστὰς τὰμ μὲν] καῦσιν ἐκέλετο μὴ ποεῖσθαι, ἐγκαθ-
εύδειν
δ'[ἐ]ν [τῶι] ἰε̣[ρ]ῷ̣[ι μετὰ τῶ]ν ἄ̣[λ]λων· τοῦ δὲ χρό[ν]ου περι-
ελ[θ]όντος ὅμ ποτέ-
[ταξεν ὁ θεός, ἐρράγη τὸ πύος, καὶ ὑγιὴς ἀπῆλθε].

3. ἰαθ̣[εῖσ'] Peek in commentario et delineatione: in textu ε̣ . . δ̣ . . praebet, et in comm. etiam ἔφω[νος] (= ἔμφωνος) profert, quae vix delineationi consentanea apparent. ‖ 6. ἐγκοιταθείς, ⟨θεὶς⟩ φ[ωλεόν] haesitanter Peek in comm. ‖ 13. Ita Marinatos: κεῖ[σθ]αι Peek. ‖ 25. περιεπλέκοντο pro περιεφλέγοντο, Peek.

**281. Hymnus in honorem Magnae Matris, s. II$^{p}$.** — *Epidaurus*. IG IV² 1, 131, aetati Hadriani Imp. ascribit W. J. W. Koster, *Mededelingen der Koninklijke Nederlandse Akademie van Wetenschappen, afd. Letterkunde, Nieuwe Reeks* XXV, 4, 1962, et de textu, re metrica, interpretatione extentius disserit.

In vs. 2 [Πιμπληϊάδε]ς θεαί supplet, W. Peek secutus, et de vss. 7/8 desperat. In vs. 17 σ'⟨ἦ⟩ sine dubio legendum est. Textum totum exhibet Koster, *loc. cit.*, 6/7 adn. 9.

**282. Lex sacra, s. II/III$^{p}$.** — *Ibid.* IG IV² 1, 742; SEG XI 449. Textum novum praebet F. Sokolowski, *Lois sacrées des cités grecques (Supplément)*, 1962, 60/3 n. 25, c. commentario brevi, cuius locos ubi a prioribus discrepat infra excerpsimus.



*A*. vss. 2/3.
[τάδε θύεται] ἐφ'ἑκάστης· ὥ̣[ρᾳ πρώτῃ]·
[ὁ ἱερεὺς θυμιατήριον τέ]φρας πληρώσας περίεισιν πάντας τοὺς βω-
[μούς ---]
vss. 4/5.
ἐν τῶι Μητρῴῳ ἡν[ίκα ὁ ἱερεὺς ----]
[---- τὴν σπονδὴν ποιεῖ οἶνο]χόη: εἶτ'ἐν Ἀφροδισι{δ}είωι ὁμοί-
ως ----
vss. 7/8.
[---χρείσθω πυρὶ ἀσβέστ]ῳ τῆς ἱερᾶς λυχνίας πρὸς τ[ὴν ἀφὴν τῶν
λύχνων ---]
[---- Ā ἐπὶ τοῦ προθυρα]ίου ἐν τῇ ἀρκτῴῳ θύρᾳ, B̄ ἐν τῇ [αὐλῇ --]
vss. 11/16.
[---------- ὁ ἱερ]εὺς προσκλείνεται πρὸς μέ[σσον ----------]
[------- ὁ δὲ πυρφό]ρος καθέζεται ἐπὶ θρόνου ----------
[------- ὁ παῖς προ]σφέρει τὸ θυμιατήριον κ̣[αὶ λιβανωτόν, ὁ δὲ
ἱερεύς]
[ἐπιθυμιᾷ παρὰ τοῦ βωμοῦ τ]οῦ Ἀπόλλωνος, τοῦ Ἀσκ[ληπιοῦ ----]
[---------- καὶ ἐν κ]υάθῳ ἄκρατον προσφ[έρει ----------]
----------αι μέρη· κτλ.

*B*. vs. 18. [---- κα]ὶ τὴν μ-----
vs. 21. [---- ῥοδοδάκτυ]λον προσαγορεύο[μεν ----]
vs. 23. [--- διὰ τὰ προπύ]λαια εἴσεισιν --------

*C*. vs. 27. [-- εἰσέρχο]νται τῇι ἑτέρ[ᾳ θύρᾳ ---]
vs. 29. ------ ταῦτα περὶ θυ[σίας --------]

*D*. vss. 38/9. ----- οἴκῳ τὰ Δ̄ ὡς εἴ̣[θισται ------]
-----ος Ἀνα[κ]τόρων ----------
vs. 42. [----- τὸν] φύλακ[α ------]

*E*. vs. 45. [---- θύο]υσι ταῖς Χά[ρισιν ----]

**283. Dedicatio Aesculapio ab Antiphilo filiisque eius facta, in. s. IV$^{a}$.** — *Ibid.* IG IV² 1, 237. In vs. 1, supra distichum, nomina

Ἐ̣π̣ί̣δ̣ᾳ̣[μος Δᾶμο]ς

lapide reviso supplet W. Peek, *Zeitschr. Halle-Wittenberg* XI 1962, 1001/2 n. 1, c. del., neque videt cur carmen alterum et nomina etiam duo in lapide sinistro monumenti, nunc deperdito, sint requirenda.

**284. Dedicatio eidem ab Aeschine Atheniensi, oratore notissimo, facta, post med. s. IV$^{a}$.** — *Ibid.* IG IV² 1, 255; SEG XI 433. Lapide

reviso, quae de carmine (= *Anth. Pal.* VI 330) et donatore urgere ausus est R. Herzog, *Philologus* Suppl. XXII(3) 1931, 39/41 n. W75, confirmare potest W. Peek, *Zeitschr. Halle-Wittenberg* XI 1962, 1002/3 n. 2, c. del., qui titulum ita legit:

[Αἰσχίνης Ἀτρο]μήτου Ἀθηναῖος
[Ἀσκληπιῶι ἀ]νέθηκεν.
[Θνητῶν μὲν τέχναις ἀπορούμενος, ε]ἰς δὲ τὸ θεῖον
[ἐλπίδα πᾶσαν ἔχων, προλιπὼν εὔπαιδας Ἀθήνας]
[ἰάθην ἐλθών, Ἀσκληπιέ, πρὸς τὸ σὸν ἄλσος]
[ἕλκος ἔχων κεφαλῆς ἐνιαύσιον ἐν τρισὶ μησίν].

**285. Carmen in honorem Philippi V Macedonum regis, a. 218ᵃ.** — *Epidaurus.* IG IV² 1, 590. Supplementa nonnulla editorum priorum reicit W. Peek, *loc. cit.*, 1004 n. 4 c. adn. 9, et del. vss. 4/11 ad fin. etiam praebet 1005. Cf. J. et L. Robert, *REG* LXXVII 1964, 165 n. 181.

| | IG IV² 1 | Peek |
|---|---|---|
| Vs. 5. | Ἑλλάνων ἀγ[ελέω πρύτανιν], | Ἑλλάνων ἀγ[εμόν' ἐξενέπω]· |
| 6. | χάλκεός εἰμι ϙ[αὶ ἄπνοος, ὅς ποτε] νάσωι | χάλκεός εἰμι, ϙ[ρατεῖ δορὸς οὔνεκα] νάσωι |
| 8. | κ[ακορρέκταις κακὰ ῥ]έξας | *(e.g.)* κ[αθ'ὑσμίνην κακὰ ῥ]έξας |
| 11. | ἑ[σθλὸν ἔχοντα] κλέος | ε[ὑρὺ λαβόντα] κλέος. |

11. Huius versus supplementum a M. Fraenkel (IG IV 1372) inclusum sed ab Hiller reiectum ut spatio magis consentaneum accipit Peek.

**286. Dedicatio Gorgii, Gorgi f.(?), c. med. s. III^a.** — *Ibid.* IG IV² 1, 622 (SEG XI 444) cum 617 (SEG XI 436) coniungit W. Peek, *loc. cit.*, 1005/8 n. 5, c. del. 1006 et im. ph. 1011 fig. 1, et supplementa quae in adnotatione esse subicienda credidimus exempli gratia profert. Aratus praetor Achaeorum notissimus nunc tandem e vs. 1 expulsus est: de Gorgo Alexandri Magni legato cf. IG IV² 1, 616 (SEG XI 435).

[Λεῦ]σσε τὸν ἐξ ἀβάτοιο πελώριον ὧδε ⏑ – ⏑
[δαί]μονος ἁπλατ[ – κα]δεμόνα κτεάνω[ν]
– ⏑ τε Γοργει – ⏑ ⏑ – ⏑ ⏑ – ⏑ ⏑ – ⏑
– ⏑ ον ὁπλοφορ – – ⏑ ⏑ – ⏑ ⏑ –
– αρ Ἀλεξαν[δρ – ⏑ ⏑ – ⏑ ⏑ – ⏑ ⏑ – ⏑]
– ⏑ ϛ ἀποστ ⏑ ⏑ – – ⏑ ⏑ – ⏑ ⏑ –
– ⏑ ϙυνᾳ ⏑ ⏑ – ⏑ ⏑ – ⏑ ⏑ – ⏑ ⏑ – ⏑
---

Ad vss. 3/7 profert Peek:

[δμ πο]τε Γόργει[ος(?) Γόργου φίλος υἱὸς ἔθηκεν],
[ἄξι]ον ὁπλοφόρ[ου κῦδος ἔχων πατέρος].
[ὃς π]ᾶ[σ]ᾳ[ι] Ἀλεξάν[δρου στρατιωτῶν εἷς Ἐπ]ίδαυρον



[πιστ]ὸς ἀποστ[αλθεὶς πρέσβυς ὑπὲρ φυγάδων]
[πιστο]ϙύνᾳ[ι βασιλῆος ἅπαν ἐτέλεσσε κέλευσμα]
---

Vs. 3 etiam hunc in modum tentat (1007 adn. 14a):
[σᾶμᾳ] τε Γόργει[ον· Γόργου δ'ἀνεθήκατο Γόργος].

De supplementis eius et ratione supplendi vid. J. et L. Robert, *loc. cit.*, 165/6 n. 181. || Titulum et supplementa sua breviter attigit Peek, *Akte des IV Internationalen Kongresses für Griechische und Lateinische Epigraphik, 1962*, 1964, 316 n. 2.

**287. Statua Epaeneti, vix ante s. III^a.** — *Ibid.* IG IV² 1, 619, nunc iterum esse repertum monet W. Peek, *Zeitschr. Halle-Wittenberg* XI 1962, 1003/4 n. 3, qui lectiones meliores adfert et initia versuum exempli gratia supplet.

[Υἱὸν Σωσικλῆος] Ἐ[π]αίνετον ἐννέπει εἰκών,
[ἀρχαγὸ]ν [Τ]εγέας πατρίδος ἀγαθέας.

**288. Carmen honorarium Telemachi Gortynii, a. 192^a.** — *Ibid.* IG IV² 1, 244, vss. 1/2. [Δήλαν μ]ὲν ad init. vs. 1 reicit, et [Μορφᾶς μ]ὲν, quod coniecerat R. Meister, lapide reviso malendum esse uiget W. Peek, *loc. cit.*, 1008 n. 6, c. del., e qua apparet [ἀμ]φαίνει ad init. vs. 2 esse legendum.

**289. Cornelius Pulcher honoratur, s. II/III^p.** — *Ibid.* Fragmentum baseos marm. albi ed. W. Peek, *loc. cit.*, 1012/13 n. 11, c. im. ph. 1011 fig. 3.

[Ἀ]θάνατον μνήμην ἐλ[ιπες], | Κορνήλιε Ποῦλχε[ρ],
[γν]ώμηι δὲ Ἑλλήνων εἶσ[ατό] | σε ⟨Ξ⟩ενοκλῆς.

4. Lap. ΖΕΝ. || De Cn. Cornelio Fabia Pulchro (cf. IG IV 1600/1, IG IV² 1, p. xxv) agi putat Peek, qui Xenoclem eundem atque dedicatorem in IG IV² 1, 406 et 678, esse urget. An interpretationi illius obstat quod Pulcher praetor Corinthiorum Hadriano regnante fuit, dum IG IV² 1, 406, a. 224^p addicitur? || Cf. J. et L. Robert, *loc. cit.*, 167 n. 181.

**290. Dedicatio Brasidae, s. III^p.** — *Ibid.* IG IV² 1, 455. Vss. 7/10 denuo legit et supplementis novis auxit W. Peek, *loc. cit.*, 1012.

οὔνεκ'ὄμως | ἀκέσασθαι Γεώ[ρ]|γιον [ἐνθάδε || παῖδα].

8. I.e., ἀκέσασθε.

**291. Dedicatio Pamphili, aet. eiusdem.** — *Ibid.* IG IV² 1, 468, non repperit W. Peek, sed supplementa nova non sine haesitatione proferre voluit, *loc. cit.*, 1010 n. 9. De haesitatione eius vehementer agunt J. et L. Robert, *loc. cit.*, 167 n. 181.

[Εἰκόνα τήνδ'ἀνέθηκεν ἐ]πηκόῳ εἰητῆρι
[παιδὸς ὕπερ Μεγαρεὺς Π]άμφιλος εὐξάμενος
[Παμφίλου, ὃν τε θεὸς δεινῆς] ἀπελύσατο νούσου·
[εὔφρων δ'ἄμμι μένοι τ'ἠδὲ] φίλῃ πατρίδι.

4. Vel [Ἰλήκοι δ'ἡμῖν ἠδὲ] κτλ.

**292. Dedicatio Panteliae, Baccho, Proserpinae, a. 297p.** — *Epidaurus.* IG IV² 1, 551 (cf. IV 1039/40). Vss. 8/11 lapide reviso tractat W. Peek, *Zeitschr. Halle-Wittenberg* XI 1962, 1008/9 n. 7, coll. IG IV² 1, 424, vss. 7/8, et profert

Τ[ιμόκρ]ιτος
ἰε[ρεὺς] Δη-
ρῦ[ς ἰδὲ κ]αὶ
[Βρομίοι]ο.

**293. Dedicatio Somno et Somnio, s. IIIp.** — *Ibid.* IG IV² 1, 574 cum 582 coniungere potuit W. Peek, *loc. cit.*, 1009/10 n. 8, c. del. 1009 et im. ph. fragmentorum amborum 1011 fig. 2. Vid. quoque eund., *Akte des IV Internationalen Kongresses für Griechische und Lateinische Epigraphik, 1962*, 1964, 316/17 n. 3.

Μυρίος ἀνθρώπο[ις αἰεὶ πόνος]· ὧ[κα δ' Ὕπνος παῖς]
Νυκτὸς πρεσβυτάτ[ης καὶ] Ὄνειρος ἔ[θεντ' ἀνάπαυμα].
Ἱερεὺς Νει[κ]έρως [βω]μ⟨ὸ⟩ν ἱδρύσατο [Ὕπνῳ καὶ Ὀνείρῳ].

3. Lap. MCIN. || De Nicerote cf. IG IV² 1, 467 et 483. Reliquias versus quarti quas in IG IV² 1, 582, esse videndas scripsit Hiller lapide examinato non exsistere monet Peek. || Tit. breviter adducunt J. Marcadé et É. Raftopoulou, *BCH* LXXXVII 1963, 88. Cf. etiam J. et L. Robert, *REG* LXXVII 1964, 166/7 n. 181.

**294. Dedicatio Aesculapio et Machaoni, aet. eiusdem.** — *Ibid.* Fragmenta duo arae antehac inedita composuit et ed. W. Peek, *loc. cit.*, 1010/12 n. 10, c. del.

Σός τε π[άϊς, κλυ]-
τὲ Φοῖβε, [καὶ ἔγ]-
γ{ι}ονος, [οἷς μ'ἀνέ]-
θηκε [.[3-4].ς, ὅτ'ἐκ δο]-
λιχῆς νο[ύσου σώ]-
θη κατ'ὄ[νειρον],
μελπω.[5]....
νησσ.[6-7]....
[2-3] καὶ θ.[6-7]....

4. E.g. [Θῆρις aut [Ἶρος Peek. || 7/10 etiam suppl. Peek μέλπω[νται φω]|νῇ σε[μνῇ πο|λὺ] καὶ θ[υέεσσι || αἰεὶ βριθωνται βωμοί ---].



**295.** *Ibid.* De laboribus suis apud fanum Aesculapii et museum ibi institutum, ut lapides titulis inscripti melius ordinarentur et modo faciliore examinarentur, necnon et contra damnum vel ab hominibus vel a natura inflictum periclitantes protegerentur, enarravit W. Peek, *Akte des IV Internationalen Kongresses für Griechische und Lateinische Epigraphik, 1962*, 1964, 310/17. Quod in lapidibus recensendis fragmenta aliquot cum titulis nonnullis antehac editis coniungere aut lectiones novas excudere potuit exempla pauca addidit, de quibus vid. nn. 280, 286, 293 supra.

## LACONIA

**296. Lex sacra de cultu Cereris, s. VI/Va.** — *Sparta.* SEG XI 475a (p. 229). Textum cum commentario brevi praebet F. Sokolowski, *Lois sacrées des cités grecques (Supplément)*, 1962, 66 n. 28.

**297. Lex sacra de cultu eiusdem, s. IIp.** — *Ibid.* IG V 1, 1511, exhibet F. Sokolowski, *op. cit.*, 67 n. 29, qui in col. *A* vss. 3/4 [παρέχειν --- εἰς τὰς σ]υνήθεις | [θυσίας ----] et in col. *B* vss. 1/2 [--- ἀνα]|λίσκ[εται ---] supplet.

**298. Dedicationes Imp. Hadriano, a. 125p.** — *Ibid.* IG V 1, 381/404, 406; SEG XI 763, XIII 256. Vid. A. S. Benjamin, *Hesperia* XXXII 1963, 74/6, quae dedicationes generis huius undique collatas enumerat et nonullarum imagines phot. etiam praebet. Ad dedicationes Lacedaemonias numerorum comparationem addimus.

| IG V 1 | = Benjamin |
|---|---|
| 381 | 74 n. 97 |
| 382 | n. 98 |
| 383 | n. 99 |
| 384 | n. 100 |
| 385/9 | nn. 101/5 |
| 390 | n. 106, c. im. ph. pl. 29 |
| 391 | n. 107, c. im. ph. pl. 29 |
| 392/3 | nn. 108/9 |
| 394 | 76 n. 110, c. im. ph. pl. 29 |
| 395/7 | nn. 111/13 |
| 398 | n. 114, c. im. ph. pl. 29 |
| 399/404 | nn. 115/20 |
| 406 | n. 121 |

| SEG | = Benjamin |
|---|---|
| XI 763 | 76 n. 122 |
| XIII 256 | n. 123 |

**299. Honores boagi cuiusdam, aet. imp. Rom.** — *Ibid.* IG V 1, 571. Im. ph. praebet C. Le Roy, *BCH* LXXXV 1961, 233 fig. 18, qui textum in IG V 1 exhibitum p. 234 etiam repetit nisi quod in vs. 5 [κα]ὶ τὰς εἰ[ς τὴν πόλιν(?)] scribit.

**300. Nomen, s. VI/V$^{a}$.** — In insula *Cythera*. Lapidem rudem porinum, nunc in museo conservatum, ed. G. L. Huxley, *Greek, Roman and Byzantine Studies* VI 1965, 47/9, c. imm. ph. fig. 1/2. De Malo heroe apud carmina Isylli (IG IV$^{2}$ 1, 128, vss. 27/46) commemorato agi putat ed.

Μᾶλος.

---

**301. Edictum Diocletiani de pretiis rerum venalium, a. 301$^{p}$.** — *Geronthrae*. IG V 1, 1115B. Col. I vss. 14/15 (= Mommsen-Blümner 13. 9/10). Lectionem apud IG V 1 praebitam ex ectypo corrigit J. Bingen, *BCH* LXXXIX 1965, 176 adn. 5, qui κνήστριον χελώ[νινον] et κνήστριον σούκινον videt.

De edicto hoc, cuius pars IG V 1, 1115B *Geronthrae II* appellatur, vid. etiam n. 311 infra.

---

**302. Dedicatio, s. VI/V$^{a}$.** — *Aegiae*. Titulum in margine labri aenei, ante bellum secundum universum *Gythei* in museo conservati, breviter ed. H. Waterhouse et R. Hope Simpson, *BSA* LVI 1961, 175 c. del. fig. 27. *Sinistrorsum*.

*h*υακίνθιοι ἀνέθεν ⟨Ἀθάν(?)⟩αι τᾶι ἀ⟨γ⟩ροίκο(ι).

Tit. ΑΝΕΘΕΝΑΙΤΑΙΑΠΡ.

---

**303. Honores Imp. Traiani, a. 102/114$^{p}$.** — *Teuthrona (Kotronas)*, in paeninsula quae hodie Σκοπᾶς promontorium vocatur, fortasse Gytheo advectus. Lap. marm. supra atque a sinistra integrum, c. titulo detrito, inv. et ed. C. Le Roy, *BCH* LXXXV 1961, 222/3, c. im. ph. 221 fig. 13.

Αὐτο[κράτορα]
Νέρο[υαν Τρα]-
ϊᾶν[ὸν] Κ[αίσα]-
ρα [Σε]βα[στὸν]
[Γ]ε̣[ρ]μ̣[αν]ι[κὸν]
[Δ]α̣[κ]ικὸ̣[ν ἀνί]-
[κ]ητον
ἡ τ̣ό̣λ[ις ἡ ---]
---

---

**304. Dedicatio puerorum, s. II/I$^{a}$.** — *Ibid.* Fragmenta duo non inter se coniuncta stelae marm. rubri c. aetomate ed. id., *loc. cit.*, 223/7, c. imm. ph. lapidum fig. 14 atque ectypi viginti abhinc annis confecti cum pars superior stelae iam integra manebat fig. 15. Cf. J. et L. Robert, *REG* LXXV 1962, 159/60 n. 145.



Γυμνασιάρχου Ἀγήμο-
νος καὶ ὑπογυμνασιάρχων
Φειδία τοῦ Φίλωνος, Νι-
κοτέλιος τοῦ Νικομε-
νίδα, τοὶ παιδίσκοι τοὶ ὑ-
π' αὐτ̣[ο]ὺς Ἑρμᾶι
....ενος, Νικοσάλης,
....[9]....νίδας, Ξενο-
---

---

**305. Exedra (in gymnasio?) impensa privata aedificatur, s. I$^{a}$(?).** — *Ibid.* Lapidem marm. in muro aedificatum et undique mutilum ed. id., *BCH* LXXXIX 1965, 362/6, c. imm. ph. lapidis fig. 8 atque ectypi fig. 9.

---
---ς ἡ ἐξέδ[ρα] κατε[σκευάσθη -----]
[---------- ἐκ] τῶν ἰδίων ὑπα[ρχόντων ----]
*vacat*

---

**306. Tit. sep. Polycratiae, s. I$^{a}$/I$^{p}$.** — *Ibid.*, in muro domus privatae inaedif. Lap. marm. integrum nisi supra ed. id., *BCH* LXXXV 1961, 228/31, c. im. ph. ectypi fig. 17. De ἱεροί et ἱεραί Laconiae commemoratis disserit *ibid.* 231/2. Cf. IG V 1, 1221.

Πολυκράτια
ἱαρὰ χαῖρε.

---

**307. Tit. sep. Cleantidae, act. imp. Rom.** — *Ibid.* IG V 1, 1223, in muro ecclesiae S. Nicolai revisit id., *loc. cit.*, 228, c. im. ph. 227 fig. 16, et lectionem meliorem proferre potuit.

Κλεαντίδα[ς]
*h*ιαρός.

---

**308. Damarchus gymnasiarchus herma honoratur, s. II$^{p}$ p. post.** — *Phlomochori*, orientem versus a Teuthrona. Fragmentum hermae supra atque infra mutilum, in muro quem ut titulus legeretur demolitus est possessor antea inaedif., ed. C. Le Roy, *BCH* LXXXIX 1965, 366/71, c. imm. ph. 365 fig. 11/12. Titulus in parte inferiore pilae, infra reliquias phalli, inscriptus est.

Δάμαρχος
Φιλίππου
γυμνασι-

ἀρχήσας
ἐλαίῳ ἐξ
[ὁ]λκ[ε]ίου
---

6. Ὀλκεῖον. Cf. *OGIS* 479, adn. ad vss. 10/11; L. Robert, *Hellenica* VI 1948, 127/9. ‖ De familia IG V 1, 1220, confert Le Roy, qui stemmata exempli gratia instruit.

**309.** Lex sacra, in. s. V$^{a}$. — *Thalamae.* IG V 1, 1316 (et p. 308); SEG XI 946. Textum cum commentario praebet F. Sokolowski, *Lois sacrées des cités grecques (Supplément)*, 1962, 68 n. 30.

**310.** Tit. sep., s. I$^{p}$. — *Papadianika.* Fragmentum marm. supra atque a dextra tantum non incolume ed. E. Lane, *Hesperia* XXXI 1962, 396/8, c. im. ph. pl. 117.

[Ἐλ]ατὴρ ⟨ Οἴτυλος ⟨ Νήδυμο[ς]
[Ἰο]υλίου Εὐρυκλέους πραγμα-
τευταὶ ζῶντες ἐποίησαν
[Ἔλατ]ῆρος καὶ Οἰτύλου πατρί·
[Ἐ]λατὴρ χαῖρε.

De Iulio Eurycle vid. G. W. Bowersock, *JRS* LI 1961, 112/18, qui, inter alia testimonia, epigraphica etiam confert. ‖ 2. De vocabulo πραγματευτής praecipue animadvertunt J. et L. Robert, *REG* LXXVII 1964, 168/9 n. 191, qui exempla plura quam agnoverat Lane adducunt et ipsum, quod eadem nesciret, castigant.

## MESSENIA

**311.** Edictum Diocletiani de pretiis rerum venalium, a. 301$^{p}$. — *Pherae*, nunc *Athenis* in Museo Epigr. IG V 1, 1359B. Textum quem ab editione sua edicti apud Tenney Frank, *An Economic Survey of Ancient Rome*, V, 1940, 307/421, omisit E. R. Graser, suscepit S. Lauffer, *Studien zur Papyrologie und antiken Wirtschaftsgeschichte (Friedrich Oertel zum achtzigsten Geburtstag gewidmet)*, 1964, 183/91, qui in fragmento reliquias columnarum trium agnovit et lectiones meliores ex ectypo excudere potuit. In col. I textum Graecum (cuius antehac nullum exstabat exemplar) partis illius habemus cui in editione magna numeros 6. 50/56 addixerant T. Mommsen et H. Blümner: eodem modo in col. II M-B 7. 71/74 et in col. III M-B 12. 6/9 agnosci possunt, quorum pars illa lingua Graeca reddita apud versiones *Argi* (SEG XIII 245), *Megara I*, *Geronthrae I*, *Aegira II* bene nota est, huius tamen textus tantum Latinus adhuc erat conservatus.

Accidit ut eodem fere tempore rebus de eisdem scripsit J. Bingen, *BCH* LXXXIX 1965, 173/9, c. im. ph. fig. 2 (et IG V 1, 1359A, = SEG XI 968, fig. 1). Versum primum columnae II, quem ad stipendia



grammaticorum eo loco catalogi commemorata rettulerant priores neque enodare potuit Lauffer, partem rubricae catalogo praefixae et supra columnas omnes praetentae praebere vidit Bingen.

------ εἴδ[ους οὐδ]ενὶ [ἐξέστα]ι ὑπερβαίνειν ὑπ[οτέ]τα̣κ̣[τα]ι.

| Momm-Blüm. no. | | | | | | |
|---|---|---|---|---|---|---|
| | | | *Col.* I | | | |
| 6.50 | 2 | [κάρυα χλω]ρὰ κά[λλ]ιστα | | ν′ | (δην.) | δ′ |
| 51 | | [κάρυα ξηρ]ὰ | | ρ′ | (δην.) | δ′ |
| 52 | | [ἀμυγδάλ]ων καθ(αρῶν) | (ξέστ.) | α′ | (δην.) | ς′ |
| 53 | 5 | [λεπτοκαρύ]ων καθ(αρῶν) | (ξέστ.) | α′ | (δην.) | δ′ |
| 54 | | [στροβίλω]ν καθ(αρῶν) | (ξέστ.) | α′ | (δην.) | ιβ′ |
| 55 | | [πιστακίω]ν | (ξέστ.) | α′ | (δην.) | ις′ |
| 56 | | [ζιζύφων] | (ξέστ.) | α′ | (δην.) | δ′. |
| | | | *Col.* II | | | |
| 7.71 | 2 | ῥήτορι ἤτοι σοφιστῇ ὑ-<br>πὲρ ἑκάστου μαθητοῦ<br>μηνιαῖα | | | (δην.) | σν′ |
| 72 | 5 | δικολόγῳ ἤτοι νομικῷ<br>μισ[θ]όν ἐντεύξεως | | | (δην.) | σν′ |
| 73 | | δια[γ]νώσεως | | | (δην.) | ,α |
| 74 | | [ἀρχιτέκ]τ̣[ονι δ]ι̣δ̣ασ̣[κάλῳ] | | | | ---------- |
| | | | *Col.* III | | | |
| 12.6 | 2 | πήχ(εων) λ′, πλάτ(ος) ἐν τε-<br>τραγώνῳ δακτύλ(ων) οβ′ | | | (δην.) | ,η |
| 7 | | πήχ(εων) κη′, πλάτ(ος) ἐν τε- | | | | |
| 8 | 5 | τραγώνῳ δακτ(ύλων) ξδ′<br>π[ήχ(εων)] κε′, πλάτ(ος) ἐν τετρα- | | | (δην.) | ,ς |
| 9 | | γώνῳ δακτύλ(ων) ξδ′<br>α[ὶ αὐταὶ] τειμαὶ κ̣[αὶ --------] | | | (δην.) | ,ε |

*Col.* I: 2. Ita Bingen: κ[άλλ]ιστα Lauffer. ‖ 4. [ἀμυγδάλω]ν et [ς′] Bingen. ‖ 6. [στροβιλίω]ν Bingen. ‖ 7. Ita Bingen: [ψιττακίω]ν Lauffer. ‖ *Col.* II: 8. Ita Bingen: [ἀρχιτέκτονι δ]ι̣δ̣ασ̣[κάλῳ - - -] Lauffer. ‖ *Col.* III: Litteras quas vel Bingen vel Lauffer punctillo notavit ita exhibemus; sed quas alter pro certo habet, alteri in incerto manent. ‖ 5. [ς] Bingen: litteram vidit Lauffer.

Fragmenta edicti Diocletiani apud *Supplementum* nostrum antehac prolata forsitan utile sit hoc loco commemorare: SEG XIII 245 = *Argi*; SEG XIV 408 = *Delphi VII*; SEG XVII 238/41 = *Delphi VIII/XI*. Apud SEG XIV 334 *Geronthrae I* et *V* (cf. n. 301 supra) et XIV 386 *Thebae II* emendati sunt. Vid. quoque SEG XII 483.

De natura et momento edicti, quantum ad res publicas oeconomicasque attinebat aetatis Imp. Diocletiani, tractat Marta Giacchero, *Rendic. dei Lincei* (Ser. VIII) XIX 1964, 95/109. De pretio auri nuper scripsit Bingen, *Chronique d'Égypte* XL 1965, 206/8, 431/4.

**312. Tit. sep.(?), aet. imp. Rom.** — *Leuctra*, nunc *Calamis* in museo. Tabulam parvam lap. nigricantis, quantum intelligi potest integram et apud Διδαχή XV 1958, 291, (non vidimus) communicatam, editione accuratiore tractat A. N. Oikonomides, Λεξικὸ Κοινωνικῶν Ἐπιστημῶν, 1960, s. v. Ἐπιγραφική (p. 2517).

Φιδίας
Ἀφροδισί-
ου ΙΠΟΙΝ.

**313. Dedicatio vel tit. sep., s. II$^{p}$.** — *Asine*, nunc *Calamis* in museo. IG V 1, 1414; SEG XI 1000. In vs. 4 γ̣ε̣νομέ̣[νη] legit A. N. Oikonomides, Λεξικὸ Κοινωνικῶν Ἐπιστημῶν, 1960, s. v. Ἐπιγραφική (pp. 2516/17).

**314. Cyparissensium lex de quinquagesima, s. IV/III$^{a}$.** — *Cyparissia*, nunc *Athenis* in Museo Epigr. IG V 1, 1421; SEG XI 1026, c. bibliographia pleniore; *Syll.*$^{3}$ 952. Textum praebet H. W. Pleket, *Epigraphica* I, 1964, 16/17 n. 8.

## ARCADIA

**315. Lex lustralis, s. IV$^{a}$.** — *Tegea*. IG V 2, 4; SEG XI 1047. Textum cum commentario brevi praebet F. Sokolowski, *Lois sacrées des cités grecques (Supplément)*, 1962, 69/70 n. 31, qui hic vel illic supplementa nova profert, quae infra excerpsimus.

vs. 1. [--- τὸς ἐς τοῖ ἹΓ]εροῖ ἐξίεν· τὸ δ' Ἱερὸγ καθᾶραι
vs. 3 init. [--- εἰ μὴ] πλεῖον [αἰτ]ῆται· κτλ.
vs. 4. [- - εἰ μὴ χρόνου π]λέονος [ὁ ἱερεὺς] κτλ.
vs. 6 init. [--- μηδὲ] τὸν κτλ.
vs. 7 init. [--- μηδὲ θε]αρῶν κτλ.
vs. 10 init. [--- εἰ δὲ θά]πτοι τις κτλ.
vs. 11 fin. τὸν δὲ ἰόντα [εἴργε]ιν Γ
vs. 17 med. τᾶ[ι ὑστέρ]αι
vs. 19 init. [--- καθα]ρὸς κτλ.

**316. Dedicationes Imp. Hadriano, a. 131/2$^{p}$.** — *Ibid.* IG V 2, 128/9, inter dedicationes generis huius undique collatas instruit A. S. Benjamin, *Hesperia* XXXII 1963, 77 nn. 124/5.

**317. Dedicatio heroi Proxeno, s. III$^{a}$.** — *Ibid.* Anaglyphum mutilum dapes heroicas exhibens, c. titulo infra heroem ad mensam cibis repletam accubantem inscr., breviter commemorat M. Guarducci, *AJA* LXVI 1962, 277 n. 7. Vid. K. A. Rhomaios, *Ath. Mitt.* XXXIX 1914, 200 n. 14.

Πρόξενος.

De Proxeno cf. n. 472 infra.



**318. Dedicatio Botryi daemoni, s. III/II$^{a}$.** — *Ibid.* IG V 2, 191, breviter tractat ead., *ibid.* n. 8, c. im. ph. pl. 72, 7, anaglyphis aliis generis eiusdem collatis.

**319. Sympolitia Euaemniorum et Orchomeniorum, a. 360/50$^{a}$.** — *Orchomenus*. IG V 2, 343; SEG XI 1101. Textum cum bibliographia et commentario brevi praebet H. Bengtson, *Staatsverträge* II, 262/6 n. 297.

**320. Lex sacra de cultu Cereris Thesmophori, s. VI/V$^{a}$.** — *Pheneus(?)*. SEG XI 1112. Textum novum cum commentario praebuit C. D. Buck, *The Greek Dialects*$^{3}$, 1955, 196/7 n. 16; post quem titulum denuo interpretata est M. Guarducci, *Annuario* NS XXI/XXII 1959/60, 239/42, c. del. fig. 1, et praecipue initia vss. 1, 4, 6, 7 tractavit. De eodem animadvertit etiam L. H. Jeffery, *The Local Scripts*, 1961, 208/9, 214 n. 2, 408, c. del. pl. 40. Textum cum commentario brevi exhibet F. Sokolowski, *Lois sacrées des cités grecques (Supplément)*, 1962, 70/1 n. 32 (cf. 239). Lectiones cuiusque, ubi textum in SEG XI prolatum non acceperunt, comparatas ordinavimus. Quantum ad aetatem tituli attinet, s. VI$^{a}$ p. post. Guarducci, c. a. 525$^{a}$(?) Jeffery, s. V$^{a}$ Sokolowski attribuit.

De dialecto tituli, quo modo lingua Arcadica illustratur, tractat A. Morpurgo Davies, *La Parola del Passato* XIX 1964, 346/54, coll. praecipue IG V 2, 401 et 410, et SEG XI 1168a.

vs. 1 init. [Εἰκὰν γυ]ν̣ὰ SEG XI, Sok.: [εἰ γυ]ν̣ὰ Buck, Jeffery: [εἰ δέ] πα Guarducci: [εἴ ζις] πα Robinson (vid. SEG XI).
vs. 3 fin. ἐπεϝέργο SEG XI, Sok.: ἐπὲ ϝέργο Buck, Jeffery, Guard.
vs. 4 init. [ἑκὰ(?)]ς ζ' SEG XI: ....ς ζ' Buck, Jeffery: [κακῶ]ς ζ' Guarducci, quam secutus est Sok.
vs. 6 init. [μεδ'ἰν] τὰν SEG XI: [ὀφλὲν] τὰν Robinson, quem secuti sunt Buck, Guard.: [οφλεν] Jeffery: [ὀφλῆν] *(sic)* Sok.
vs. 7 init. [ἰναγὲς] SEG XI: ..... Buck: ..... Jeffery: [δ'Ἱερὸν] Guard., quam secutus est Sok.

**321. Dedicatio, aet. incert.** — *Lusi.* IG V 2, 405, breviter tractat O. Masson, *Rev. Phil.* (IIIe Sér.) XXXVII 1963, 217, ubi (214/18) de nominibus Ἀλήτωρ, Λήτωρ et similibus, testimoniis epigraphicis permultis usus, praecipue disserit.

**322. Dedicatio, s. VI/V$^a$.** — *Thelphusa*, nunc *Olympiae* in museo (Inv. n. BE 773). SEG XI 1123, XIII 270. Titulum ex. s. VI$^a$ potius quam in. s. V$^a$ (SEG XI) attribuere mavult G-J. M-J. te Riele, qui commentario ampliore monumentum denuo ed., *BCH* LXXXVIII 1964, 183/6, c. im. ph. 181 fig. 15. Editionem et commentationes *Supplementi* huius, *locc. cit.*, praetermisit, sed textum eundem ac SEG XI profert, et de nominibus deque natura lapidis praecipue agit. Cf. etiam eund., *BCH* LXXXIX 1965, 585.

**323. Forum(?) constructum, a. 102/116$^p$.** — *Ibid.*, nunc eodem in museo (Inv. n. BE 772). SEG XI 1124 (cf. XIII 270) eodem modo ed. G-J. M-J. te Riele, *BCH* LXXXVIII 1964, 182/3, c. im. ph. 181 fig. 14, editione apud SEG praetermissa, qui lectionem vs. 7 vix pro certo habet; cetera sicut priores exhibet.

**324. Tituli sepulcrales, s. II$^a$/III$^p$.** — *Ibid.*, nunc eodem in museo. SEG XI 1125/30, 1132/4, XVII 192; cf. XIII 270. Titulos sep. aliquot nunc *Olympiae* conservatos denuo ed., et descriptione lapidum commentarioque ampliore instruit G-J. M-J. te Riele, *loc. cit.*, 174/80, c. imm. ph. fig. 3/13. Quod eidem iam apud SEG XI sunt communicati, ubi editiones priores commemoratae sunt, ignoravit vel saltem praetermisit te Riele; sed idcirco comparationem numerorum hoc loco ut praebeamus tantum necesse est, additis numeris apud inventarium musei attributis. Vid. quoque *BCH* LXXXIX 1965, 585, ubi e monitu amicorum nonnihil corrigit ipse te Riele.

| SEG XI | *BCH* LXXXVIII 1964 | Mus. n. BE | Aetas secundum te Riele | SEG XI |
|---|---|---|---|---|
| 1125 | 174/5, c. im. ph. 171 fig. 3/4 | 760 | s. II/I$^a$ | s. I$^a$/I$^p$ |
| 1126 | 175/6, c. im. ph. 173 fig. 6 | 762 | non post s. I$^a$ | s. I$^a$/I$^p$ |
| 1127 | 179, c. im. ph. 177 fig. 11 | 767 | s. I$^a$/I$^p$ | s. I$^a$/I$^p$ |
| 1128 | 179/80, c. im. ph. 177 fig. 12 | 768 | non ante s. II$^a$ | s. I$^a$/I$^p$ |
| 1129 | 178, c. im. ph. 177 fig. 9 | 765 | s. I$^a$/I$^p$ | s. I$^a$/I$^p$ |



| SEG XI | *BCH* LXXXVIII 1964 | Mus. n. BE | Aetas secundum te Riele | SEG XI |
|---|---|---|---|---|
| 1130 (= XVII 192) | 176, c. im. ph. 173 fig. 7 | 763 | s. I/II$^p$ | s. II/III$^p$ |
| 1132 | 178/9, c. im. ph. 177 fig. 10 | 766 | s. I$^a$/I$^p$ | s. II/III$^p$ |
| 1133 | 176/8, c. im. ph. 173 fig. 8 | 764 | non ante s. I$^p$ | s. II/III$^p$ |
| 1134 | 175, c. im. ph. 173 fig. 5 | 761 | non post s. I$^p$ | s. II/III$^p$ |

1125. Lapis albus (SEG XI), glaucus (te Riele). ‖ 1127. Sub nomine Damoclis reliquias nominis [Δ]ιοκλῆς erasi in im. ph. dispexit P. Roesch; vid. te Riele, *BCH* LXXXIX 1965, *loc. cit.* Lapis ergo in usum Damoclis defuncti refectus est, cuius in nomen titulus prior emendatus est. ‖ 1134. De aetate vid. P. Roesch apud te Riele, *BCH* LXXXIX 1965, *loc. cit.*

**325. Tit. sep. Acribeae, aet. tardae.** — *Thelphusa*, nunc *Olympiae* in museo. SEG XI 1124, in tergo (cf. n. 323 supra). Textum meliorem profert G-J. M-J. te Riele, *BCH* LXXXVIII 1964, 180, c. im. ph. 181 fig. 13.

Ἀκρείβεα
*(hedera)* χαῖρε. *(hedera)*

**326. Tit. sep., s. III/II$^a$.** — *Heraea.* Partem superiorem stelae cum aetomate, in forma aediculae exsculptam sed sine reliquiis anaglyphi, ed. id., *BCH* LXXXIX 1965, 587/9, c. im. ph. fig. 2. Vs. 1 in aetomate inscriptus est, et videtur post vss. 2/3 inscriptos additus fuisse.

Ἐπίδοξον
Ὕλη
χαῖρε.

**327. Tit. sep., aet. Hellenist.** — *Ibid.* IG V 2, 418; SEG XI 1137, XVII 193. Lapidem hunc *Olympiae* in museo (Inv. n. BE 852) conservari monet id., *BCH* LXXXVIII 1964, 191/3, c. imm. ph. 189 fig. 20/21, et s. III/II$^a$ attribuit; de aetate cf. etiam eund., *BCH* LXXXIX 1965, 586. In vs. 1 Χαρμονικί sicut IG V 2, non Χαρμονίκη (SEG XI), legendum esse demonstrat.

**328. Rationes, c. a. 200$^a$.** — *Originis incertae*, nunc *Athenis* in Museo Epigr., sed fortasse civitati Arcadicae attribuendum. SEG XVII

829 exhibet H. W. Pleket, *Epigraphica* I, 1964, 41/2 n. 27. De nomine Ποσθαλίων (vs. 3) vid. J. Taillardat, *Rev. Phil.* (IIIe Sér.) XXXV 1961, 249/50.

## ELIS

**329. Honores T. Flavii Sabini, s. I/IIp.** — *Elis.* Basem lap. calc. statuae supra a dextra fractam sed cum titulo integro ed. R. Fleischer, *Jahresh.* XLVI 1961/3, Beiblatt 77/9 n. 1, c. im. ph. fig. 52. Litt. Є, Ϲ, ω.

Ἡ τῶν Ἠλείων
πόλις καὶ ἡ
Ὀλυμπικὴ {ι}
βουλὴ Τ(ίτον) Φλά-
βιον Σαβεῖνον
τὸν νεανισκάρ-
χην ἀρετῆς
ἕνεκεν.

**330. Tit. sep. Aureliae Zosimae, aet. Christ.** — *Ibid.* CIG IV 9294. Monumento reviso textum accuratiorem proferre potest R. Fleischer, *loc. cit.*, 84/7 n. 3, c. im. ph. 83 fig. 54a et del. tituli fig. 54b. Vs. 1 in corona superiore supra anaglyphum, vss. ceteri una columna ad sinistram anaglyphi inscripti sunt. Litt. Є, Ϲ, ω.

Ἐβείωσα ἐτῶν κθ'.
Αὐρ(ηλία) Ζωσίμη
Ἀθηναία, Ἀφρο-
δεισίου τοῦ καὶ
Θριασίου γυνή,
θυγάτηρ δὲ
Αὐρ(ηλίου) Εὐκαρ-
πίδου Τρι-
κορυσίου,
ἐνθάδε
κεῖμε-
τὸν Θεὸν
ὑμεῖν
τὸν ἐπου-
ράνιον μεί-
τις σκυ[λ]ῇ μου
τὸ [μ]νημεῖον,
εἰ μή ποτε ὁ ἀ-
νήρ μου βου-
ληθῇ τὰ ὀστέ-
α μου μετᾶρε
ἐν τῇ πατρί-
δι.

**331. Tit. sep., s. IVp(?).** — *Ibid.* Fragmenta novem tabulae marm. inter se coniuncta ed. id., *loc. cit.*, 87/9 n. 4, c. im. ph. fig. 55. Litt. Є, Ϲ, ω.



+ Ἐνθά[δε κῖμε ---------- μο]νογεν[ὴς]
ἐτ(ῶν) κγ', θυγά[τηρ Ἐρενιανοῦ καὶ --]δρίας διαμ--(?)
ἀναθρεψαμένης [τὴν παρ]αλιφθῖσα[ν ὑ]πὸ τοῦ ἐμοῦ
π(ατ)ρ(ὸ)ς Ἐρενιανοῦ ἐν τοῖς σπαργάνοις μόχθῳ καὶ
εὐχῆς, ἐλπίδι τοῦ ὑπ'ἐμοῦ ταφῆνε· ὡς δὲ ὁ Θ(εὸ)ς ἠθέ-
λησεν, τὴν ὁδὸν ταύτην πρὸ αὐτῆς ἐπλήρωσα· ἰνδ(ικτιῶνος) ιδ',
Σεπτεμβρίου ιγ'.

**332. Tit. sep., s. IV/Vp.** — *Ibid.* Tabulam marm. integram ed. id., *loc. cit.*, 89/90 n. 5, c. im. ph. fig. 56. Litt. Є, Ϲ, ω.

ቻ Θεοκτίστου πρεσβ(υτέρου)
Σωτήρου τῶν μακαρι- ቻ
ωτάτων πρεσβυτέρων.

**333. Tit. generis incerti, aet. imp. Rom.** — *Ibid.* Fragmenta duo inter se coniuncta sinistrae partis tabulae marm. ed. id., *loc. cit.*, 92 n. 7, c. im. ph. 91 fig. 58.

β----------
Ms Δ -------
υιο---------
ενεκ---------
----------

[--------- ἡ]| β[ουλὴ καὶ ὁ δῆμος]| Μ(ᾶρκον) Ἀ[υρήλιον ---]| υἱὸ[ν -------]| ἕνεκ[α ---------] proposuit O. Walter in schedis quas videre potuit Fleischer.

**334.** *Ibid.* Fragmenta alia incerta et undique mutila tabularum marm. ed. Fleischer, *loc. cit.*, 90/4 nn. 6, 8/13, c. imm. ph. fig. 57, 59/60, quae litteras perpaucas praebent et hoc loco editionem extentiorem vix requirere videntur. Titulum aet. Byzantinae, Fleischer *loc. cit.*, 79/84 n. 2, etiam omisimus.

**335. Tit. sep., aet. Rom.** — *Daphniotissa.* Tabulam lap. granitae c. acroteriis commemoravit K. D. Psychogios, Ἠλειακά II 1953/4, 88: quod in obscuro mansisset nisi libellum periodicum vidisset A. N. Oikonomides, qui im. ph. nactus titulum denuo lectione meliore ed., Λεξικὸ Κοινωνικῶν Ἐπιστημῶν, 1960, s.v. Ἐπιγραφική (p. 2514).

Ξενοπείθηρ χαῖρε.

**336. Foedus inter Sybaritas et Serdaeos, s. VIa p. post.** — *Olympia.* Tabulam aeneam integram, c. foraminibus duobus scilicet ut ianuae vel muro ligneo clavis affigeretur, inv. n. B 4750, ed. E. Kunze,

*Olympia VII Ber.*, 1961, 207/10, c. im. ph. pl. 86, 2. Serdaeos populum Italiae meridionalis antehac ignotum et haud procul a Paesto locatum fuisse credit Kunze: quaerit tamen P. Zancani Montuoro, *Rendic. dei Lincei* (Ser. VIII) XVII 1962, 11/18, c. im. ph. pl. I, cur civitas Sybaris, urbium omnium eo tempore per Magnam Graeciam longe potentissima et imperii lati domina (cf. Strabonem VI 1, 13), foedus aequum cum tribulo Italico pacta sit et documentum de re tantula Olympiae posuerit. Proponit igitur 'Serdaeos' incolas insulae Sardiniae fuisse, de formae nominis verisimilitudine argumentis adductis.

Propositum eius reicit M. Guarducci, *Rendic. dei Lincei, vol. cit.*, 199/210, et pro opinione editoris primi extentius contendit, cui adnuunt etiam J. et L. Robert, *REG* LXXVI 1963, 137/8 n. 106. Textum praebet H. Bengtson, *Staatsverträge* II, 15 n. 120.

Foedus c. a. 550/30$^{a}$ attribuit Guarducci; a. 510$^{a}$ terminus *ante quem* certe ponendus est. Titulus litteris antiquioribus Achaeis scriptus est.

'Αρμόχθεν οἱ Συβαρῖ-
ται κ'οἱ σύνμαχοι κ'οἱ
Σερδαῖοι ἐπὶ φιλότατ-
ι πιστᾶι κ'ἀδόλοι ἀε-
ἰδιον· πρόξενοι ὁ Ζε-
ὺς κ' 'Οπόλον κ' ὅλλοι θ-
εοὶ καὶ πόλις Ποσειδα-
νία.

6/7. I.e., καὶ ὁ 'Απόλλων καὶ οἱ ἄλλοι θεοί. || Ad Serdaeos rettulit Kunze nummos iamdiu bene notos sed non civitati certae attribuendos, in quibus litterae MEP apparent; attributionem reicit P. Zancani Montuoro, *loc. cit.*, 12 adn. 4, sed argumentis amplioribus sustinet F. Panvini Rosati, *Rendic. dei Lincei, vol. cit.* supra, 278/84, c. im. ph. fig. 1, quae approbat M. Guarducci quoque, *loc. cit.*

337. **Foedus inter Eleos et Heraeenses, s. VI/V$^{a}$.** — *Olympia*. SEG XI 1182, c. bibliographia pleniore; *I. v. Ol.* 9; *Syll.*$^{3}$ 9. C. a. 500$^{a}$ attribuit L. H. Jeffery, *The Local Scripts*, 1961, 218/20 n. 6, c. im. ph. pl. 42 (cf. p. 408). Textum cum commentario brevi et bibliographia praebet H. Bengtson, *Staatsverträge* II, 8/9 n. 110, qui c. med. s. VI$^{a}$ mavult.

338. **Foedus Anaetorum et Metapiorum, c. a. 475/50$^{a}$(?).** — *Ibid.* SEG XI 1183; *I. v. Ol.* 10. Aetati quam supra scripsimus attribuit L. H. Jeffery, *op. cit.*, 219/20 n. 12. C. a. 550$^{a}$ mavult H. Bengtson, *op. cit.*, 10 n. 111. Titulum dialecti causa adducit F. Kiechle, *Rh. Mus.* CIII 1960, 348/9; vid. quoque n. 358 infra.

339. **Decretum foederis Arcadici, a. 365/4$^{a}$.** — *Ibid.* Fragmenta tria stelae marm. undique mutila, quorum duo coniungi possunt, ed. E. Kunze, *Olympia VII Ber.*, 1961, 211/17 n. I, c. imm. ph. pl. 86, 1, et 87.



(*a*). Στοιχ.

['Εδοξε τῆι βουλῆι τῶν 'Αρκάδων καὶ τοῖς] μυρίοις·----------
[---------- συ]μμάχους ---------
[---------- τ]οὺς ὅρκο[υς--------]
---------- πελταστὰ ---------
5 [---------- ἐλευθερίαν κα]ὶ(?) αὐτονομ[ίαν---------]
[---------- τὰ]ν(?) αὐτῶν χ[ώραν(?)------]
[---------- Π]ίσαν(?) ἢ α----------
[---------- κα]ταλύη[ι----------]
----------νε----------

*lacuna*

(*b*+*c*).
10 ---------- Μεσσα[νι----------]
----------ευνοης λωρχ----------
[---------- ἵπ]παρχος δὲ Φιλ[ώτας(?)---------]
[---------- 'Από]λλωνα, 'Αθάναν ε----------
----------εως· εἰ δέ τις ἐπ[ι----------]
15 [---------- ὅπλ]α ἐπιφέρηι ἢ πο[λιτείαν ---------]
[------ καταλύηι, βοαθ]οεῖ[ν] Σικυωνίους, Με[σσανίους-- παντ]-
[ὶ σθένει καὶ κατὰ γ]ᾶν καὶ κατὰ θάλασσαν· [εἰ δέ τις ἐπι ------]
[---------- ἢ] Μεσσανίους ὅπλα ἐπιφ[έρηι ἢ πολιτείαν--]
[----------κατα]λύηι, βοαθοεῖν Πισάτ[ας----------]
20 [---------- παντὶ σθέ]νει(?) καὶ κατὰ γᾶν κα[ὶ κατὰ θάλασσαν].

*vacat*

7. Vel fortasse [--- πολιτείαν] ἴσαν ἢ α[ὐτονομίαν ----] Kunze.

340. **Decretum foederis eiusdem, anni fere eiusdem.** — *Ibid.* Angulum inferiorem a sinistra stelae marm. ed. id., *loc. cit.*, 215/17 n. II, c. im. ph. fig. 112.

Στοιχ.

[8]....οι----------
[7]....στρ----------
[7]....τησ----------
[7]....ηνη----------
5 [7]....σαλε----------
[5]..αρχος Κ----------
[..φυ]λάρχω Γ----------
....ς Φιλώτα----------

*vacat*

5. [-- τοὺ]ς 'Αλε[ίους ----] haesitanter proponit Kunze.

**341. Glauco Atheniensis honoratur, paullo ante a. 259ª.** — *Olympia. Syll.*³ 462; *I. v. Ol.* 296. In vs. 7 Ἀρσινόην supplet A. N. Oikonomides, Δωδεκανησιακὸν Ἀρχεῖον II 1956, 223, et regem Ptolemaeum qui monumentum dedicavit Ptolemaeum Andromachum, filium Philadelphi et Arsinoae I, fuisse intelligit. Cf. Pap. Hauniensem 311. De anno proeliorum ad Ephesum (Polyaen. V 18, Frontin. *Strat.* III 9, 10) et Andrum commissorum extentius disserit id., *loc. cit.*, 218/27, et quod Andromachus a. 259ª interfectus est dedicationem hanc ante eum annum collocandum esse urget.

**342. Arcus Lacedaemoniorum rex honoratur, aet. fere eiusdem (?).** — *Ibid. Syll.*³ 433; *I. v. Ol.* 308. Monumentum hoc quoque a Ptolemaeo Andromacho esse dedicatum contendit A. N. Oikonomides, *loc. cit.*, 224 c. adn. 3.

**343. Arbitrium de finibus civitatium, s. IIª p. prior.** — *Ibid.* SEG XVII 195, vs. 5. Ἐπ' ὀρθᾶς legendum esse notat E. Mastrokostas, Ἀρχ. Ἐφ. 1960, 140 n. 3.

**344. Leges de ludis Sebastis Neapoli celebrandis, s. IIᵖ.** — *Ibid.* SEG XI 1200, XIV 349; *I. v. Ol.* 56. Vss. 10/12 adducit J. Ebert, *Philologus* CIX 1965, 154/5 c. adn. 2, ubi (152/6) de παισὶ Πυθικοῖς apud ludos quosdam Graecos agit et aetatem competitorum qui vel pueri vel iuvenes vel viri in titulis agonisticis appellantur tractat.

**345. Dedicatio Crataemenis, c. a. 600ª.** — *Ibid.*, nunc in urbe *Baltimore* apud Universitatem Johns Hopkins. Galeam aeneam paene integram, c. titulo litteris antiquioribus Achaicis sinistrorsum inscripto, breviter tractat J. H. Young, *AJA* LXIX 1965, 179.

Κραταιμένης.

**346. De spoliis belli Persici dedicatio ab Atheniensibus facta, s. Vª p. prior.** — *Ibid.* Galeam aeneam formae Persis propriae, integram et praestantissime conservatam, c. titulo cuius litterae punctillis sunt formatae, ed. E. Kunze, *Olympia VII Ber.*, 1961, 129/37, c. imm. ph. galeae pl. 56/7 et partis tituli fig. 77, et del. tituli totius fig. 75. Dedicationem ad pugnam Marathone commissam haesitanter refert. De galeis eodem modo dedicatis cf. SEG XIV 350/1. Vid. etiam H. Jucker, *Mus. Helv.* XXI 1964, 185 n. 1, c. im. ph. pl. I, 1.

Διὶ Ἀθεναῖοι Μέδον λαβόντες.

**347. Dedicatio Orchomeniorum de pugna ad Coroneam facta, a. 447 vel 446ª.** — *Ibid.* SEG XI 1208, XVI 287, XVII 205. De editione dedicationis ab A. A. Papagiannopoulos-Palaios, SEG XVII *loc. cit.*, elaborata agit A. N. Oikonomides, Λεξικὸ Κοινωνικῶν Ἐπιστημῶν 1960, s. v. Ἐπιγραφική (pp. 2515/16).



**348. Dedicationes, s. VI/IVª.** — *Ibid.* Dedicationes aliquot *Olympiae* repertas exhibet G. Pfohl, *Geschichte und Epigramm*, 1964, additis commentario brevi et (ad finem libelli) bibliographia. Quarum nonnullas etiam tractavit L. H. Jeffery, *The Local Scripts*, 1961, et ideo ad opera ambo citationes proprias infra instruximus.

| SEG XI (ubi bibl. plenior exhibita est) | Pfohl, *Gesch. u. Epigr.* | Jeffery, *The Local Scripts* |
|---|---|---|
| 1203 | 13 n. 11 (s. VIª) | 162 et 169 n. 18, c. im.ph. pl. 27 (cf. p. 406); in. s. Vª. |
| 1203a (XV 248, XVII 204) | 14 n. 13 | 196 et 201 n. 49, c. del. pl. 37 (cf. p. 407). |
| 1207 | 21 n. 23 | 129 et 132 n. 38, c. im. ph. pl. 21 (cf. p. 404). |
| 1210 (XIV 352) | 27 n. 30 | 205/6 nn. 12/13 et 371 n. 33, c. del. pl. 71 (cf. p. 416). |
| 1223a (XIV 900, XV 250) | 20 n. 21 | — |
| 1238 (XIV 357) | 29/30 n. 33 | — |

**349. Dedicatio Iovi, s. IIª.** — *Ibid.* SEG XV 254. Ratione historiae vicissitudinumque confoederationis Achaeorum habita contendit L. Moretti, *Riv. di Fil.* XCIII 1965, 278/83 n. 5, titulum potius parti priori s. IIª quam c. a. 120ª ascribi debere; unde Cn. Domitius (Ahenobarbus) vs. 7 commemoratus cos. a. 192ª fuisse debet, et bellum contra Galatas re vera contra Gallos Boios (cf. Liv. XXXV 22) gestum est. Achaei igitur subsidium ipsam in Italiam miserunt. Cui aetati attributionem non impedit ut videtur litteratura.

De Ahenobarbo cf. etiam T. R. S. Broughton, *The Magistrates of the Roman Republic* I, 1951, 350.

**350. Dedicatio agonistica Leonis, Myonidae f., s. IIª (post a. 189/8ª).** — *Ibid.* Basem marm. subcaerulei tantum non integram, sed cum titulo ubique (et praecipue a dextra) detrito, ed. C. Habicht, *Olympia VII Bericht*, 1961, 218/23, c. im. ph. pl. 88. Vss. 2 et sequentes in columnis tribus sunt dispositi, sed praeter litteras perpaucas columna III tota periit et hoc loco praetermissa est.

Ὀλύνπια Λέων Μυωνίδου ΚΣΛ.'. Λ ----------
ἄνδρας πάλαν, νικάσας πάλαν ἀπτὼς [ἐν πολλοῖς ἀγῶσιν(?)]
Ἴσθμια παῖδας Ἥραῖα τὰ ἐν Ἄργει ἄνδρας πάλαν
ϙ-----,

καὶ ἀγενείους
'Υακινθοτρόφια ἐν Κνίδωι ἄνδρας
πάλαν,
καὶ ἄνδρας πά[λαν],
'Ηράκλεια ἐν Θήβαις ἄνδρας πάλαν,
Νέμεα παῖδας
Θεοφάνεια ἐν Χείωι ἄνδρας πάλα[ν
καὶ π]ανκρά[τιον --]
καὶ ἀγενείους
πάλαν
'Ρωμαῖα . ΛΤΙΩΝΤΟΥ ------
τῶν Λυκίων [ἄνδρας πάλαν(?)
----],
καὶ παγκράτιον,
Δίεια ἐν Τράλλ[ε]σι ἄν[δρας] πάλ[αν
καὶ ἄνδρας
---],
πάλαν
'Ρωμαῖα ἐν Λ----------
καὶ παγκράτιον
[[-- *rasura* --]]
πρᾶτος
τῶν 'Ελλάνω[ν],
[[-- *rasura* --]]
Π[ύ]θια ἄνδρας πάλαν,
..... ἄνδρας πάλαν,
*vacat*
[..... ἄνδ]ρας πάλαν

Leon inter Olympionicas antehac ignotus fuit; cf. SEG XVI 290.

**351. Tit. vasis, c. a. 525[a].** — *Olympia. Graffito* in labro cylicis Laconicae ed. E. Goette, *Olympia VII Ber.*, 1961, 205/6, c. del. 205 et im. ph. tituli fig. 111 (cf. imm. ph. cylicis ipsius pl. 84/5), quae de vase extentius 196/206 tractat.

Δι[ί μ'] ἀνέθεκε Διον---.

Textum ita scripsimus: nomen dedicantis ad init. tituli videt editrix (e.g., Δ[ων] ἀνέθ.).

**352. Carm. sep., s. III[a](?).** — *Ibid.* Partem superiorem stelae lap. harenarii, undique nisi supra fractam, nunc *Olympiae* in museo Inv. n. BE 903 conservatam, ed. G-J. M-J. te Riele, *BCH* LXXXVIII 1964, 193/5, c. im. ph. fig. 25. Inter versus lineae duplices, ut melius titulum inscriberet lapicida incisae, clarissime dispici possunt.

[Τ]ύμβος ὅδε Σθενάροιο πολυ ⏑ ⏑ – ⏑ ⏑ – ⏑
[Ξ]ειναγόρης ἐσθλοῦ παιδ[2] ⏑ ⏑ – ⏑ ⏑ –
[c. 3]οτε κυδαλίμοιο κ ⏑ – ⏑ ⏑ – ⏑ ⏑ – ⏑
[c. 4]εχος ἴφθ[ιμ]ος – ⏑ ⏑ – ⏑ ⏑ –.
*vacat*

2. Infra ΕΣΘΛ additum est, ut in im. ph. videtur, παιδός, aet. posteriore et manu alia scriptum.



**353. Tit. sep., aet. imp. Rom. (s. III[p]?).** — *Fragonisi (Pisa?)*, nunc *Olympiae* in museo (Inv. n. BE 642). Tabulam marm. ed. G-J. M-J. te Riele, *BCH* LXXXVIII 1964, 172/4, c. im. ph. 171 fig. 2, quam editionem leviter corrigit et auget id., *BCH* LXXXIX 1965, 585. Litt. Ε, C, ω.

Γέμελλα πεποίηκεν
μνήμην ἐκκ τῶν
ἰδίων αὐτοῦ · τῷ ἰδίῳ
ἀνδρεί · Ἰούλιος Κοΐντος
Σαβεῖνος : Σύρος Ἐμεση-
νὸς · ὁ καὶ Νεικοπολεί-
της, ἐτῶν εἴκοσι
πέντε· *(hedera)*
χαίρετε οἱ παράγον-
τ *(anaglyphum)* ες.

10. Anaglypho rudi inciso πωλοδαμαστής repraesentatur, ut monet L. Robert apud te Riele, *BCH* LXXXIX *loc. cit.*

**354. Tit. sep. pugilis, aet. eiusdem.** — *Ibid.*, nunc eodem in museo (Inv. n. BE 848). Tabulam marm. albi cum titulo intra quadratum insculptum scripto ed. id., *BCH* LXXXVIII 1964, 186/7, c. im. ph. 185 fig. 16; cf. eund., *BCH* LXXXIX 1965, 585/6, ubi monente J. Bousquet notat vss. 4/8 distichon elegiacum praebere. De sententia vid. L. Robert, *Hellenica* XI/XII 1960, 337 c. adn. 1. Litt. Ε, C, ω.

Ἀγαθὸς Δαίμων ὁ καὶ
Κάμηλος Ἀλεξανδρεύς,
ἀνὴρ πύκτης Νεμεο-
νείκης, ἐνθάδε πυκτεύ-
ων ἐν τῷ σταδίῳ ἐτε-
λεύτα, εὐξάμενος
Ζηνὶ ἢ στέφος ἢ
θάνατον, ἐτῶν
λε'· χαῖρε.

**355. Carmen sep. Tertiae, s. II[p].** — *Olympia*, ad vicum *Miràka*. Tabulam marm., nunc *Olympiae* in museo n. BE 911 conservatam, ed. G-J. M-J. te Riele, *Mnemosyne* (Ser. IV) XVII 1964, 41/6, c. im. ph. pl. II; editionem corrigit id., *BCH* LXXXIX 1965, 586/7, monente L. Robert (vid. adnotationem infra).

Quamvis tabula a sinistra fracta sit, titulus ipse integer exstat: vss. 1/2 litteris maioribus expressi sunt. Litt. E, C, ω. Cf. G. Daux, *BCH* LXXXVII 1963, 791/5, c. im. ph. fig. 7; N. P. Gialouris, Ἀρχ. Δελτ. XVIIIB 1963, 103 n. 4, c. im. ph. pl. 136α.

Τερτία
φιλόλογε χαῖρε.

Οὔνομά μοι Τερτία, πατρὶς δέ μ'ἐθρέ-
ψατο καλὴ Μεσσήνη· δεκαετὴς
δ'οἴχομαι εἰς Ἀΐδαν·
τὴν Μουσῶν πρόπολον ἐμὲ κλαύ-
σατε, ὦ παροδεῖται, μητρὸς ἀπὸ
σπλάγχνων ἁρπασθεῖσαν ἄφνω·
ἄνθος ὑπὲρ γαίης φανὲν οἴχομαι· εἰ δ'ἐ-
περωτᾷς, παρθένον ἡμιτελῆ
ἥρέ με Φερσεφόνη {Φερσεφόνη}.
(*hedera*) (*hedera*)

1/2. Τερτία· | Φιλόλογε χαῖρε ed., *Mnemosyne loc. cit.*; quod scripsimus iure maluerunt J. et L. Robert, *REG* LXXVIII 1965, 110 n. 180, et postea, ut supra notavimus, adnuit ipse te Riele. Vid. etiam L. Robert, *Hellenica* XIII 1965, 45/53 (et praecipue 52), qui de significatione verbi adiectivi φιλόλογος et nominis proprii Φιλόλογος amplius disserit. De re eadem cf. H. Kuch, *Das Altertum* XI 1965, 151/7.

**356. Tit. sep., aet. Hellenist.** — *Originis incertae*, nunc *Olympiae* in museo (Inv. n. BE 901). Stelam lap. glauci c. aetomate, undique nisi a sinistra mutilam, ed. G-J. M-J. te Riele, *BCH* LXXXVIII 1964, 193, c. imm. ph. 192 fig. 22/3.

.c. 4 στια--(?),
Δ[ιό]δωρ[ε]
χαίρετε.

**357. Tit. sep. Philoxeni, aet. Rom.** — *Originis incertae*, nunc *Olympiae* in museo (Inv. n. BE 902). Lapidem rudem sed undique nisi infra integrum c. titulo litteris inconditis inscripto ed. id., *ibid.*, c. im. ph. 192 fig. 24.

Φιλόξενε
χαῖρε.

**358.** *Ibid.* Titulos aliquot *Olympiae* repertos adducit F. Kiechle, *Rh. Mus.* CIII 1960, 336/66, ubi de dialectis Eleorum, Triphyliorum, Pisatarum, quibus in rebus inter se distingui poterant, dissertatione ampla tractat. Testimonia eius epigraphica infra ordinavimus, excepto n. 338 supra, quem in loco ei proprio alia de causa inseruimus.

Ex inscriptionibus a Kiechle invocatis sunt quas in opere suo *The Local Scripts*, 1961, 218/20, considerat L. H. Jeffery; et praeterea nonnullas earum aetati iustae accuratius quam apud SEG XI sunt exhibitae addicere potest. Quare haec quoque ut lectoribus nostris notanda tabulae titulorum addidimus.



SEG XI 1176; *I. v. Ol.* 2; Kiechle 344/7; Jeffery n. 15, c. del. pl. 43 (cf. p. 408) - a. 475/50$^{a}$(?).
SEG XI 1177; *I. v. Ol.* 3; Kiechle *ibid.*; Jeffery n. 9 - c. a. 475$^{a}$(?).
SEG XI 1178; *I. v. Ol.* 4; Kiechle 350/2; Jeffery n. 10 - c. a. 475$^{a}$(?).
SEG XI 1184; *I. v. Ol.* 16; Kiechle 336, 341/2; Jeffery n. 17 - c. a. 450/25$^{a}$(?).
SEG XI 1186; *I. v. Ol.* 11; Kiechle 348; Jeffery n. 8, c. del. pl. 42 (cf. p. 408) - c. a. 500/475$^{a}$(?).
SEG XI 1187; Kiechle 353.
SEG XI 1190; *I. v. Ol.* 36; Kiechle 359/60 adn. 77.
SEG XV 253; Kiechle 340; Jeffery n. 14 - c. a. 475/50$^{a}$(?).
*I. v. Ol.* 1; Kiechle 344/7; Jeffery n. 2, c. del. pl. 42 (cf. p. 408) - c. a. 525$^{a}$(?).
*I. v. Ol.* 31; Kiechle 359/60 adn. 77.

**359. Tit. sep., s. IV/III$^{a}$.** — *Lepreum*, nunc *Olympiae* in museo (Inv. n. BE 851). Lapidem rudem undique mutilum ed. G-J. M-J. te Riele, *BCH* LXXXVIII 1964, 190, c. im. ph. 189 fig. 19. Cf. eund., *BCH* LXXXIX 1965, 586, ubi monente P. Roesch notat nomina aetatibus diversis lapidi commissa fuisse, et vs. 1 ex. s. IV$^{a}$, vs. 2 litteris minoribus inscr. c. med. s. III$^{a}$ attribuit.

Λυκίσκος,
Ξενόφιλος.

**360. Tit. sep., s. III/II$^{a}$.** — *Ibid.*, nunc eodem in museo (Inv. n. BE 849). Partem superiorem stelae sep. c. aetomate ed. id., *BCH* LXXXVIII 1964, 187/8, c. im. ph. 185 fig. 17. Vs. 6 post stelam erectam additus videtur fuisse.

Προξένα
Διόμαχος
Ἀριστοκράτεια
Ἐπικρατὶ
χαίρετε·
Διόμαχε
-------(?)

**361. Tit. sep., aet. eiusdem.** — *Ibid.*, nunc eodem in museo (Inv. n. BE 850). Partem superiorem stelae lap. glauci c. aetomate ed. id., *loc. cit.*, 188/90, c. im. ph. 185 fig. 18.

Εὐτυχὶ χαῖρε.

**362.** De vocali -ᾱ apud Eleos pro -η usitata ample disserit A. Bartoněk, *Eirene* II 1964, 97/110, testimoniis epigraphicis large adductis.

## ACHAIA

**363. Iudicium Dymaeorum de nummorum falsariis, s. III/II$^a$.** — *Dyme (Kato Achaia)*. SEG XIII 274; *Syll.*$^3$ 530. Textum exhibet H. W. Pleket, *Epigraphica* I, 1964, 20 n. 11.

**364. Lex sacra, aet. Hellenist.** — *Ibid.* SEG XI 1258; Schwyzer, *DGE* 429. Textum cum bibliographia et commentario brevi exhibet F. Sokolowski, *Lois sacrées des cités grecques (Supplément)*, 1962, 71/2 n. 33, et titulum s. III$^a$ attribuit (SEG *loc. cit.* s. II$^a$, Schwyzer post s. III$^a$).

**365. Hagemonidas a Laodicensibus honoratur, a. 170/60$^a$.** — *Ibid.* SEG XIV 369 (cf. SEG XIV 368, XVII 207). De aetate tituli praecipue disserit L. Moretti, *Riv. di Fil.* XCIII 1965, 283/7 n. 6, et coll. Polybio XXXII 2/3 urget Hagemonidam in a. 162$^a$ Laodicensibus maxime profuisse; qua re instinctis eo fere tempore ab eis in patria sua laudibus meritis affectus est.

## MEGARIS

**366. Carmen in honorem Orrippi Megarensis, s. II$^p$.** — *Megara*. IG VII 52. Tituli huius, qui aetate posteriore renovatus carmen anni 720$^a$ praestat, textum exhibet G. Pfohl, *Geschichte und Epigramm*, 1964, 5.

**367. Carmen sepulcrale, a. 479$^a$.** — *Ibid.* IG VII 53; SEG XIII 312; W. Peek, *GV* I, 9; id., *Griechische Grabgedichte*, 1960, 6. Textum exhibet G. J. de Vries, *Griekse Epigrammen*, 1962, 14/15 n. 12; G. Pfohl, *op. cit.*, 17/18 n. 18 (cf. 38).

**368. Dedicatio dis Aegyptiis, s. II$^a$ p. prior.** — *Aegosthena*, nunc *Athenis* in Mus. Epigr. Partem inferiorem a dextra lapidis calc. glauci ed. M. Bollini, *Annuario* NS XXV/XXVI 1963/4, 435/6, c. im. ph. fig. 1.

[----------o]ι̣ Θεσπιεὺς
[Σαράπιδι Ἴσιδι Ἀ]νούβιδι εὐχήν.



## BOEOTIA

**369. Decretum Oropiorum de moeniis reficiendis, s. III$^a$ p. prior.** — *Oropus*, in Amphiareo. SEG XVI 295. Textum in SEG *loc. cit.* praebitum exhibet H. W. Pleket, *Epigraphica* I, 1964, 42/3 n. 28. In vs. 8 εἰ[ς τὸν συνοικ]ισμὸν et in vss. 22/3 [---- τὸν συν]οικισμὸν τῆς | [πόλεως ----] supplere maluerunt J. et L. Robert *REG* LXXI 1958, 250/1 n. 251. Cf. L. Robert, *Hellenica* XI/XII 1960, 202. Vid. etiam F. G. Maier, *Griechische Mauerbauinschriften* II, 1961, 118/20 n. 26 bis.

**370. Lex sacra, s. IV$^a$.** — *Ibid.*, eodem in fano. Stelam marm. albi undique mutilam ed. B. Leonardos, Ἀρχ. Ἐφ. 1925/6, 43/4 n. 155, c. im. ph. fig. 27. Textum repetit et supplementis amplioribus auget F. Sokolowski, *Lois sacrées des cités grecques (Supplément)*, 1962, 73/4 n. 35.

----------ς ἔλεξε· δεδόχθα[ι]
[ἀναγράφειν μὲν τοὺς ἀφικ]ομένους εἰς τὸ ἱερὸ[ν]
[καὶ τοὺς θεραπευθησομ]ένους ὑπὸ τοῦ θε[οῦ]·
[γράφεσθαι(?) τὸν ἑκάστοτ]ε ἐμβάλ[λ]οντα εἰς τὸ[ν]
[θησαυρὸν ---- μὴ ἔλαττον δρα]χμῆς Βοιωτίης τοῦ
[νεωκόρου, ὃς ἂν λειτουργ]ῶν ἐν τοῖ ἱ[ερ]οῖ τύχει,
[συμπαρεόντος, ἐπάναγκ]ον τὸν ἱερέα· ἀ[να]γρά-
[ψαι δὲ τοῦ ἀφικομένου τό τ]ε ὄνομα καὶ τὴν πό[λιν]
[καὶ ἐκτιθεῖν ἐν τοῖ ἱεροῖ ἑκα]σ[τ]ον ε ----
----------

5. [θησαυρὸν---] et 9. [---ἑκα]σ[τ]ον Leonardos, qui etiam ad vs. 2 [---- ἀφικνε]-ομένους et ad init. vs. 3 [---- θεραπευομ]ένους proposuit: cetera supplevit Sok.

**371. Senatusconsultum de Amphiarai Oropii agris, a. 73$^a$.** — *Ibid.*, eodem in fano. IG VII 413; *Syll.*$^3$ 747; SEG XV 283, c. bibliographia extentiore. Vss. 8/9. Vid. E. Badian, *Historia* XII 1963, 134/5, c. adnn. 8/9, qui Μάαρκος Κα⟨ί⟩σιος Μαάρκου υἱὸς Πωμεντίνα, Γάϊος Λικίνιος Γαΐου υἱὸς | {Πωμεντινα, Γάϊος Λικίνιος Γαΐου υἱὸς} Στηλατίνα {ς} Σακέρδως legendum esse urget. Cf. T. R. S. Broughton, *The Magistrates of the Roman Republic* II, 114/16; L. Ross Taylor, *The Voting Districts of the Roman Republic*, 1960, 169, 176.

**372. Dedicatio Hygieae, a. 338/22$^a$.** — *Ibid.*, eodem in fano. SEG XV 291. De Euxenippo dedicante quae antea proposuit A. N. Oikonomides, SEG *loc. cit.*, plenius elaborat, Ὑπερείδου λόγοι I, 1958, 29/32; Λεξικὸ Κοινωνικῶν Ἐπιστημῶν, 1960, s. v. Ἐπιγραφική (pp. 2511/12).

**373. Catalogus victorum in ludis Sarapieis, addita pecuniarum ad ludos eosdem celebrandos exsolutarum ratione, c. a. 85$^a$.** — *Tanagra.*

IG VII 540; SEG XIX 335. In vs. 55 haplographiam a lapicida admissam requirit E. Mastrokostas, Ἀρχ. Ἐφ. 1960, 140 n. 5, qui coll. Thuc. II 13, 4, καὶ ⟨ἡ⟩ρὰ σ[κεύη οὐ | λ]ογίζομαι κτλ. ideo legit.

Vid. etiam G. M. Sifakis, *Bulletin of the Institute of Classical Studies, University of London*, 10 1963, 34, qui praecipue vss. 43/7 et 53/6 adducit; praeterea vss. 33/4 et 46/7 supplementis melioribus auget id., *ibid.* 46, quae infra exhibemus.

33/4. Ubi Ἀθή[νω|νι] Ἰκάρχου praebet SEG XIX Ἀθη[νί|ᾳ Ν]ικάρχου mavult Sifakis.

46/7. Pro [διδάξα|σιν] in SEG XIX suppleto [αὐλήσα|σιν] profert id.

---

**374. Monumentum sep. Dermyis Citylique, a. 600/575ª.** — *Tanagra*, nunc *Athenis* in museo. IG VII 579; SEG XIX 336, c. bibliographia. C. a. 600ª monumentum attribuit G. M. A. Richter, *The Archaic Gravestones of Attica*, 1961, 13 n. 9, c. imm. ph. fig. 31/3; cf. M. Guarducci, *ibid.* 155/6.

---

**375. Tit. sep., s. VI/Vª.** — *Ibid.* IG VII 644; SEG XIX 342. Nomen Meneclis, lectu valde difficile, e nomine priore esse mutatum notat P. Roesch, *Rev. Phil.* (IIIe Sér.) XXXIX 1965, 264/5 n. IV, qui in lapide sub Μενεκλῆς etiam [*h*]εγεσίας, cuius litterae nonnullae in usum novi nominis sunt reformatae, legit.

---

**376. Locationes publicae Thespiensium, c. a. 230ª.** — *Thespiae.* A. D. Keramopoullos, Ἀρχ. Δελτ. XIV 1931/2, 19/25, c. textu pl. 2; M. Feyel, *BCH* LX 1936, 181/3, 405/15; cf. eund., *BCH* LXI 1937, 228/35 (de numeris in titulo adhibitis). Vss. 10/28 exhibet H. W. Pleket, *Epigraphica* I, 1964, 65/7 n. 45, c. bibliographia.

Textus hic in latere averso stelae magnae opisthographae inscriptus est: de titulo in lat. adverso vid. Keramopoullos, *loc. cit.*, 11/19, c. textu pl. 1; Feyel, *BCH* LX 1936, 177/81, 389/405, c. im. ph. 391 fig. 1. Titulos longiores et iamdiu editos non hoc loco iterum esse repetendos credidimus.

---

**377-387. Catalogi nominum, act. Hellenist. vel Rom.** — *Ibid.* Catalogos nonnullos olim exscripserunt P. Jamot et A. de Ridder, e quorum apographis eosdem ed. A. Plassart, *BCH* LXXXII 1958, 154/60. Cf. SEG XIX p. 132. Textus quos apud SEG XIX non comprehendere potuimus hoc loco tandem inclusimus.

---

**377.** Fragmentum supra mutilum; Plassart 154 n. 1. Exscr. Jamot, non reperire potuit Plassart.

---- *reliquiae nonnullae* ----
[Ἀν]τανώριος, Πύρριχος, Ξένων,



[Φ]ιλόξενος, Τιμοκλεῖς, Μελάνι[π]-
[π]ος, Εὐάρεις, Καλλίστρατος, Σω-
τίων, Ἐπίμαχος, Θέων, Δίων,
Ἰτούφρων, Σεύννομος, Ὁμο[λ]ώϊ-
⟨χ⟩ος, Ἐπήνετος, Θέδωρος, Ἑρμᾶ-
ς, Μοσχίων, Φρούνων, ⟨Κλε⟩ώ-
νουμος, Ξίφων, Εὐε⟨ργ⟩ίας,
Καφισίας, Ὁμολ[ώϊ]χο[ς], Μούρτων,
Φίλων, Θεάριος, [Ἀ]σκλάπ[ων],
Εὐ[με]λίδας *vacat*(?)

7 ad init. In apogr. ΝΟΣ. ‖ 8 ad fin. In apogr. ΧΑΞΩ. ‖ 9. In apogr. ΕΥΕΜΙΑΣ. ‖ 11. In apogr. ΡΙΛΩΝΟΞΑΡΙΟΣ.

---

**378.** Pars dẽxtra tabulae lap. calc. antiquitus muro adfixae, nunc *Thebis* in museo, ubi vidit Plassart; Plassart 155 n. 2.

----------ς Ἀριστονίκω, Θ..\ω
[------- Βρά]χυλλος Ἀρσίαο, Δαμοσθ-
[ένεις ---,---]σόδωρος Καλλίαο, Πολυ-
[---------, Α]ὐτοκράτεις Φιλήγω, Φι..
----------ν Φίλωνος, Νικίας Ἐρο[τί]-
[ωνος, -------]ρος Ἀρχίππω, Δορκύλος
----------ς Εὐκολίωνος, Αὐτο....
[----------, Ἀ]θανίας Φιλοκλε[ίος, ---]
[-------- Ἰσμ]ηνοδώρω *vacat*
*vacat*
[-------- Κά]λλωνος *vacat*
----------νος *vacat*

---

**379.** Fragmentum marm. albi, fortasse supra incolume; Plassart 155/6 n. 3. Exscr. Jamot, non vidit Plassart, qui tamen ectypo olim facto uti potuit. Lapis nunc *Thebis* in museo, ut videtur, conservatur.

Στοιχ.
Παντίας *vac.*
Ξενόφιλο[ς ---]
Φίλων Εὐχ---
------τω Φαράδας
Ἐχεκλεῖ[ς ---]
Θεότιμ[ος---]
Εὐγίτων

Κλεο̣ -----
Θο-------
Εὐ-------
Π--------

Incertum manet quot litterae a dextra sint supplendae; in vs. 2 ideo fortasse Ξενόφιλο[ς] legi debet, et in versibus ceteris similiter.

380. Fragmentum lap. calc. a sinistra integrum, nunc *Thebis* in museo; Plassart 156 n. 4.

Τ----------
Δα ---------
Θεω --------
Θωκ --------
Πολυχ[άρεις(?)]
Ἀγαθο------
Ἐργοτ------
Θέων Θ -----
Μου --------

381. Fragmentum lap. calc. glauci undique mutilum, nunc eodem in museo; Plassart 156/7 n. 5.

-------/\\/----------
-------δαμ ----------
------ Αὐτοβωλ̣----------
------ *vac.* Γλαῦκος----------
-------γένεις Διων----------
---------άρετος Φιλο --------
------ Οἴστων Διοκλῖ[ος ----]
------ Περμάσ̣[ιχος(?) ------]

382. Fragmentum stelae lap. albi undique mutilum, eodem in museo conservatum; Plassart 157 n. 6. Litterae et forma et altitudine inter se discrepant: Ε et Є, Σ et C, Ω et Ѡ. Act. imp. Rom.

[Π]αρά[μονος]
[Π]αραμόνου
[Ἀρ]ιστογίτων
[Ἀπ]ολλωνίου
[ὁ κ]α̣ὶ Εὐφρόσυνος
[Ἀσκ]λάπων
[Ὁμ]ολωΐχου
Ἑρμαῖ[ος(?)]
Σιμαλ̣[ίωνος]
Παρα------
Εὐετ[αίρου]
Θεογε[ίτων]
Δαιδά[λου]
-----μονος Σωταίρ[ου].
*vacat*



383. Lapis ex aedificio quodam, nunc ut videtur deperditus; exscr. Jamot, ex ectypo vix utili ed. Plassart 157 n. 7.

Κλ⟨έ⟩αρχος Κάλλωνος
Σωτᾶς Νικηφόρου
Ε⟨ὔ⟩δημος Ι
Μύρτων
Ει⟨σ⟩ίω[ν] Κάλλος *(sic)*
Βάκχωνος
Σύμφορος Σωτηρίχου Γλαυ
Ἑρμάϊς
Δάμωνος

1. In apogr. ΚΛΙΑΡΧ. ‖ 3. In apogr. ΕΙΕΙΩ. Fortasse etiam Κάλλ⟨ων⟩ος legendum est. ‖ 7. In apogr. ΕΙΔΗΜ.

384. Fragmentum undique mutilum coronae superioris baseos lap. calc., nunc *Thebis* in museo; Plassart 157/8 n. 8. Aet. imp. Rom.

------του _Λ----------
Φιλειν[ο.]
Πάμφιλος
Παραμονο.
----------οτο̣------

385. Lap. albus in usum pavimenti refectus et idcirco valde detritus, nunc ut videtur deperditus; Plassart 158/9 n. 9. Exscr. Jamot, non vidit Plassart. De victoribus in ludis agonisticis agitur; s. $I^a/I^p$.

Fines versuum tantum supererant, quorum ei litteras perpaucas exhibentes in adnotationes relegantur; vss. 15/61 omnino deperierant.

---------- καὶ Ῥωμαίων
---------- Π̣ολυκράτη̣[ς]
----------α̣κλέους

[---------- σ]υ̣νωρίδι
----------τιεύς
--------ων Ἡρακλείτου
ἅρματι̣ π̣ωλ[ι]κῷ̣ Τιβέριος
Τιβ[ε]ρ[ί]ου Κλαυδίου υἱός.

4/14. ---ορουν‖------οσ|-----φαλ|------λιον|-----ιοσ|-----αρε‖-----ιο|-----οσ|-----λλ|-------|-----ετασ.‖ 62/72.-----μωσ|-----νειο|-----λευ‖-----μινιο|-----νπα|-----ισ|-----σται|-----εξ‖-----α̣τανα|-----υριος|-----ωα̣νω.

386. Fragmentum lap. albi undique mutilum, nunc ut videtur deperditum; Plassart 159 n. 10. Exscr. Jamot, non vidit Plassart.

----------λίδας --------
--------ς̣ Κλέων Ἀρ-------

-------ς Πτολεμῆος
-------νδρεύς
5 -------ς Σωκράτεις Π/ -----

3/4. [βασιλεύ]ς Πτολεμῆος · |['Αλεξα]νδρεύς coniecit Jamot, et fragmentum ad catalogum victorum rettulit.

387. Fragmentum marginis dextrae stelae lap. albi, nunc *Thebis* in museo conservatum; Plassart 159 n. 11.

*reliquiae*
------^σεύς
---------^ς
---------ος

Catalogum victorum in ludis Erotideiis esse urget Pl.

388. **Catalogus nominum, s. III[a].** — *Thespiae.* IG VII 1758. Fragmentum lap. calc. glauci e schedis P. Jamot titulo huic addit A. Plassart, *BCH* LXXXII 1958, 159/60 n. 12, e quo vss. 6/8 lectione pleniore augeri possunt. Vs. 9 antiquitus erasum esse notat Pl., unde in fragmento (*a*); ut apud IG VII apparet, litterae eius non erant legendae. Titulus nunc *Thebis* in museo conservatur.
Vss. 6/9 ita recompositos exhibemus.

(*a*). Θεμιστίων Χαριγίτονο[ς, -------] (*b*).
στρατος Πραξίωνος, Τ----------
Θέωνος, 'Αρίσταρ[χ]ος Κλεισθ ---
[[---------- ιας]] *vacat*

389. **Catalogus nominum, s. III/II[a].** — *Ibid.*, nunc *Thebis* in museo. Stelam a P. Jamot inv. primus ed. A. D. Keramopoullos, 'Αρχ. 'Εφ. 1936, 'Αρχ. Χρον. 25/6 n. 193. Lapide reviso textum meliorem profert A. Plassart, *BCH* LXXXII 1958, 161/2 n. 14, quare textum totum numquam antehac apud *Supplementum* nostrum exhibitum transcribere voluimus.

| *Col.* I | *Col.* II |
|---|---|
| 'Αρι------- | ---Α----Ο.Σ |
| 'Ολύμπ[ι]χ[ος] | ---------- |
| Τ.ΛΟΥ | Δεξαμενὸς |
| 'Αριστόξενος ΟΜ..Λ | 'Ιάρωνος |
| 5 ΠΥ.Τ.Σ.ΤΟ...ΟΣ | [Κ]λεοφανίδαο |
| ----------ΤΛ-- | ... Εὔκλειος(?) |
| ----ΛΝΛΝΟΣ..ΑΣ | Φρούνιος |



-----τώνιος *vac.* 'Αμίνιχος
..οκλεῖ[ς] 'Επικύδειος
10 ['Αμ]ινοκράτ[ης] 'Αντίγων
--Ε-----ΦΗΣ 'Αντίγωνος
Ο.....Σ 'Αριστολόχιος 'Αριστ----
ΕΥΟ.... 'Ασκ[α]λάπιος Φρούνο[υ]
Νεόδαμος Μνασιγένειος
15 Φιλῖνος Εὐθύμιος
Εὐβωλίδας Εὐβωλίδαο
Εὔφαμος Μνασιμάχιος
Νι[κ]όμαχος 'Αχελώνιος Θεοκλίδας
Εὔδικος Φαρσαλίω Ματρο[δ]ώρω
20 'Αμινίας Φερήτ[ιος]
Μοσχῖνος 'Αριστάρχιος
'Αγλάων 'Αγλαώνιος
Τιμοκλῆς 'Αμφικράτειος
'Ιπποτίων Πυρρίχιος
25 Σωτάδας Χηριώνιος
Φάνης Εὐρησιῆος
Τιμόθεος Καφισιῆος
Χαρίδαμος 'Οφέλλειος
Θόρων 'Ισμηνιῆος
30 Κάλλιππος 'Ασωποδώριος
Μνασίστροτος Κλεάνδριος
Μικρυλίδας Θεοδώριος
'Οδυσσείδας Θεοφείδαο
Ξενόφαντος Ξενώνιος
35 Δαμάτριος Χοράρχιος
Μίκων 'Ροδώνιος
[Σ]τρότων 'Αριστιώνιος
[Πο]λυκράτης 'Ασχαλαπίχιος
[Θεότ]ιμος Μολώνιος
40 --------ς 'Ιθυφρόνιος.

Quo modo versus columnae II disponuntur non bene ex editionibus apparet; quod visum est proponimus.

390. **Catalogus Thespiensium fortasse in bello mortuorum, aet. eiusdem.** — *Ibid.*, nunc *Thebis* in museo. Fragmentum stelae ed. A. D. Keramopoullos, 'Αρχ. 'Εφ. 1936, 'Αρχ. Χρον.26 n. 194; fragmenta alia stelae eidem attribuit A. Plassart, qui etiam in fragmento edito reli-

quias plures dispicere potuit et titulum ideo denuo ed., *BCH* LXXXII 1958, 162/3 n. 15.

Θεισπιέες
ΝΙΚ...ΙΕΛ ΑΝΕΝ..ΘΕΙΒΗ--
Θ[εό]πονπος Θ..ΠΠ--
---ΟΝΗΤΕΙΣΕΝ-------
----------
ΔΙΝΥΛ.ΕΙΣΕ..ΧΩΙ----(?)
Σώτηρος Ἐπι¯εα
.¯Υ----------
Ἀντιγεν----------
--------ΕΙ.....Ω..ΧΡΩ
....στρ[α]τος Ἰθυλλ[ίχ]ω
Πολύ[ω]⟨ν⟩ Δαμαρέτω
Φίλων ..Ο---------
Ὄρθρις Διωνουσίω
Κοσσίδαμος Καπίωνο[ς]
Ἀριστοφάνεις Π------
Κόμων Χάλκιδος
Εὐφρόνιος Ἀ[ντ]αλξ[ίδ]αο.
*vacat*

12. Lap. ΠΟΛΥ. M.

**391. Catalogi nominum, act. Rom.** — *Thespiae*, nunc *Thebis* in museo. Lapides duos, inv. nn. 334 et 334α, aedificii cuiusdam (fortasse gymnasii) olim partes, in quibus tituli manibus diversis passim et aliquando vel oblique vel ordine inverso inscripti sunt, ed. A. D. Keramopoullos, Ἀρχ. Ἐφ. 1936, Ἀρχ. Χρον. 31/3 n. 199, c. dell. Lectiones novas vel correctas protulit A. Plassart, *BCH* LXXXII 1958, 163/4 n. 16, qui fragmenta etiam quattuor seriei eidem addidit.

(*a*). Inv. n. 334. Vss. 3/15 et (nominibus inversis) 17/26 ita disponuntur ut littera quaeque spatio quadrato *graffito* inciso scripta sit.

Πωλυματίδας
ΙΜΛΙΛΙΑΣ
Ξένω[ν]
Ἰρανίων
Λέβουρος
Φαλακρίων
Ἀγαθῖνος
Καλλικλῆς



Λαμπροκλῆς
Φιλόνικος
Παντήνετος
Κάπ[ω]ν
Ὁμολώφαντος
Γόργος
Θέδωρος
Κάπων Ἀγάθ[ωνο]ς
...ακ/..ς
Λούσων
[Ἀ]γέλαρχος
..¯ουχ.ιος
Λουσάτα[ς](?)
Ἐράτων
Διωνούσιος
Ἀντικράτεις
Κλεοφάνεις
Φίλιππος.

Εὐφρόσυνος: --ος Ἄτταλος Ἐργασίων 27

(*b*). Inv. n. 334α. Vss. 1/14 columnae II eodem modo in spatiis quadratis inscripti sunt.

*Col.* I
Πλω----
Φιλο---
-Λ-----
.....ετ..

*Col.* II
----νικος (*invers.*)
Ἀγαθοκλῆς
Πολύνικος
Φιλωνίδης
Κάνας
Νίκων
Μεννείδης
Τίμων

Ἀριστοκ.. (*invers.*)
Πλώτιος
Κ..το Φιλιστ (*inv.*)

Λέβυρος
Δημόκριτος
Καλλίφαμος (*vel* Καλλίτιμος)
Εὔθυμος
Δίων
Ἀμινίας
Καλλικλῆς
Πρα
Πρα
Θεοδ---
Ἡ[ρ]άγγ(ελος?)

'Αφροδείσιος
Τίτος Κλεάριστος (*invers.*)
φίλοι

(*c*). Inv. n. 1304.

'Αρ--------
Μηνο------
Βασιλι-----
Σ ---------
υ Καλλ-----
..Πασι-----

Frr. *d*, *e*, *f* e schedis P. Jamot stelae attribuit Plassart, quae litteras vel duas vel tres tantum exhibent.

**392. Catalogus dedicantium, aet. imp. Rom.** — *Thespiae*, nunc *Thebis* in museo. Gradum inferiorem monumenti votivi marm. ed. A. D. Keramopoullos, 'Αρχ. 'Εφ. 1936, 'Αρχ. Χρον. 33 n. 200. Titulum eundem exscripserat P. Jamot, e cuius schedis lectiones pleniores afferre potuit A. Plassart, *BCH* LXXXII 1958, 165 n. 17, qui etiam lapidem ipse revisit.

----της
Καφισίας Παραμό[νου]
'Επαφρᾶς ['Α]φροδισίου
.α----ουενι--- Σω[τ]ήριχος . αρσων-- 'Ρούφου
'Ολύμπιχος Μενάνδρου
Στρατόνικος 'Ασκληπιάδου, Πάτρων Εὐημέρου
'Απολλόδωρος Βακχ[ί]ου
Μουσάδης Παραμόνου
Φιλάδελφο[ς] Σῶσις
Παράμονος Παραμόνου Διοκλῆς Καλλι- Εἰσ[ι---]
Καλλικλῆς Εὐημέρου στράτου
Διονυσιο.

**393-400. Catalogi nominum, aet. imp. Rom.** — *Thespiae*, nunc *Thebis* in museo. Lapides octo, coronae monumento eidem attribuendae partes, qui nomina passim et plerumque sine ordine inscripta vel in superficie vel in fronte exhibent, ed. A. D. Keramopoullos, 'Αρχ. 'Εφ. 1936, 'Αρχ. Χρον. 33/7 nn. 201/8. Lectiones meliores lapidibus revisis attulit A. Plassart, *BCH* LXXXII 1958, 165/7 n. 18. Textus non sine difficultate exhibendos totos ita correctos praebere constituimus.

**393.** Inv. n. 2000; Keramopoullos 33 n. 201; Plassart 165.



Π. 'Οκτάϊος Καστρίκιος
'Αφροδίσιος 'Αφροδισί[ο]υ, Φιλ----
Εὔπορος Εὐπόρου

**394.** Inv. n. 1999; Keramopoullos 34 n. 202; Plassart *ibid.*

Σωτᾶ[ς]
Παράμονος 'Επαφροδίτου Νικοσ----
Καλλικλῆς Καλικλέους
[Σ]ώτηρος Φιλομούσου, Φιλεῖ[νος ----]

**395.** Inv. n. 1998; Keramopoullos *ibid.* n. 203; Plassart *ibid.*

---νου, 'Αθανίας 'Αθανίου 'Αφροδίσιος Τρύφων Καφισίου
Εὐήμερος 'Αρχινίκιος Διονυσίου Εἰσίων Ε---
Σώτων Νικομάχου Εὐφ[ρ]οσύνου
Νεικηφόρος Γοργίου

**396.** Inv. n. 1997; Keramopoullos *ibid.* n. 204; Plassart 165/6.

(*a*). *In parte superiore coronae, valde detrita.*

---ΟΥ ΣΚΛ ΣΟΜΥΛ ΜΟΥ
[Παρ]αμόνου
['Επαφρο]δίτου [----- Π]αράμονος
[Φι]λεταίρου, Εὔπορος ---λυσ----

(*b*). *Infra, in fronte lapidis.*

Σω(τᾶς)
---ωρᾶς 'Απολλωνίου, Σωτᾶς Δαλάρχου ΥΠΟΧΟΡΕΩΣ(?)
Εὔπορος Νικηφόρος Παραμόνου, Νικηφόρο[ς ---]
Φιλιστ[ίων]ος
-----ος 'Υπατο[δώρο]υ, Νικάνωρ Λουκίου, ----ω Εὐημέ[ρου]

**397.** Inv. n. 1996; Keramopoullos 35 n. 205; Plassart 166.

(*a*). *In parte superiore coronae, valde detrita.*

'Ιέρων Ἄνδρωνος Ζωΐλος Παραμόνου Χαρικλῆς
Ζ Νέων Βάκχω[ν]ος Θεοκλέους
Ζώπυρος Σωτηρίχου, Φ----- ----ν----
'Ομολώϊχος 'Ομολωΐχου ----- Ξενο...ους
'Ανδρόνικος Θαλιάρχου Διονύσιος 'Αλέξανδρος Φιλοκλέους
Εὐτύχου

(*b*). *Infra, in fronte lapidis.*

Ζ Πρῖμος Ἐπιγόνου Νεμέριος Καστρίκιος Κρίσπος Νικασίων Σωτήριχος
Ἑρμᾶς Σωσικλείους Ἐπικτᾶ
ΣΕ.ιος Ἀφροδᾶ Ζώσιμος Σωκράτους Σωτηρίχου
Παράμονος Διονυσο[δ]ώρου
Εὔκαρπος Ἄβρω⟨ν⟩ος Ἐργοτίων Ζωτ[ί]χου τοῦ Νικάρχου

*b* 1/2, ad dextram, adde Πραξίων | Ἀγάθωνο[ς], cui pagina nostra non sufficit.

398. Inv. n. 1995; Keramopoullos 35/6 n. 206; Plassart *ibid.*

(*a*). *In parte superiore coronae, val de detrita.*

Εἰσίδωρος Σωτᾶς Σωτᾶ, Ζώπυρος Σωταίρου
Ζωπύρου Ὁμολώϊχος Ζωΐλος Ἀγαθοκλέους Π
Στρόφος Ἐπαφρίωνος Γοργίας Νικάνδρου, Ἐπαφρᾶς
[Ὁ]μ[ολ]ωΐ[χο]υ Καφισίου
Ζώπυρος Ζωσίμου Ἀφροδίσιος
Ἀντέρως Ἀντιγόνου Καλλικλέους
Δάμων Ἀρτέμωνος Σώταιρος
Σωτηρίχου

(*b*). *Infra, in fronte lapidis.*

Ἀπολλόδοτος Ἀπολλοδότου
Σάτυρος Θεόδωρος Ἀλεξάνδρου Σωτᾶς Ὁμολωΐων
Σώφρονος Ἀμεινίας Ζωπύρου [Διο]νυσίου [Ὁμ]ολωΐωνος
[Θ]εόφιλος Φ[ιλοκ]λέους, Παράμο[ν]ος Ο------ Παράμονος ⟩ χωλός.

*b* 4. I.e., Παράμανος Παραμόνου: cf. SEG XIX 930 et op. ibi cit., 93/4. ‖ In cymatio, Ἀφροδίσιος Ἑρμαίου.

399. Inv. n. 1994; Keramopoullos 36 n. 207, c. del.; Plassart *ibid.*

(*a*). *In parte superiore coronae, valde detrita.*

.ΦΖΥΩΝ
[Π]αραμόνου Ἀριστίων ----κράτης Κ. Ἡρακλᾶς
[Ε]ὔτ[υ]χος Ἐπικράτους Ἐπαφρᾶς Σωτηρίχου Καστρίκιος
Διονύσιος Καλιστᾶς Εὐέλπιστος

(*b*). *Infra, in fronte lapidis.*

Σπ[ύριχος] Σπυρίχου Εἰσιγένης Ἴσθμου
Δημοφῶν Φουλίας Ἴσθμος Λεύκιος Φούφιος Ῥοῦφος Ἐπιτυγχάνων
Φιλοξένου Ἀριστοδί[κου] Ἴσθμου Φιλώνιχος Φιλωνίχου Ἐπιτυγχά-
νο⟨ν⟩τος
Εὐήμερος Ἀγαθημέρου Πειθέρως Ζωΐλου, Σύνφορος Κλ. Ἀστι[κ]οῦ

*b* 3. ad dextram nominis Φιλωνίχου, Ἐπαφρᾶς ), litteris minimis scriptum, dispiciendum est: de siglo cf. n. 398 supra, adn. ‖ Lap. ΕΠΙΤΥΓΧΑΝΟΤΟΣ.



400. Inv. nn. 1993 + 1307; Keramopoullos 37 n. 208, c. del.; Plassart 166/7. Lapis hic, e fragmentis quattuor recompositus, angulum dextrum monumenti longi praebet, et ideo in fronte atque in latere dextro titulis ornatur.

(*a*). *In fronte monumenti et parte superiore coronae.*

Ζώσιμο[ς] Ζωσίμου
Εὐφρόσυνος Εὐφροσύνου Ὁμολώϊχος Σωτᾶ Ἀγαθοκλῆς Γάϊος
Ν---ΤΙΟΟΚΤ----- Ὁμολώϊχος Ὁμολωΐων
[Εὐ]φρόσυνος Νικομάχου Ὁμολωΐωνος ------
Εὐφροσύνου Α Μ-----ΛΕΜ--- Ὑγῖνος Ἐπικτήτ[ου] -------
Εὐ[φ]ρόσ[υνος] Διονύσιος ΝΟC -----

(*b*). *Infra, in fronte lapidis.*

Εὐριπίδης Δημυλᾶς Ἀρτέμωνος Δημυλᾶς ⟩ Καλλίμαχος Ῥεκέπτο[ς]
------- Παράμονος Σωσιγένης
Εὐφροσύ- Παραμόνου Ὁμολωΐχου Σωτηρίχου Σωτᾶς [Σ]ωτᾶ
Γλαυκίας ---ος Εὐβούλου
νου Ξάνθων Ἑρμαίου Παραμόνου Θύρσος Μνάσωνος
Ἐπαφρᾶς Ὀνησίμου
1 ----στράτου Εἰσίδοτος
Βίοττος Παρθενο-
3 Σωτηρίχου κλέους

(*c*). *In latere dextro monumenti et parte superiore coronae.*

Ἀγαθοκλεῖς Ἀγαθο[κλέ]-
ους, Π---- Δαμοκρί[του]
Ἀντίοχος Εὐδήμου

(*d*). *Infra in eodem latere, in fronte lapidis.*

Ἄλυπος Λαδίκου Με... Σωτᾶς
Ἀλέ- Παράμονος Κηφεισόδωρος Παράμονος
ξων ⟩ Νικίππου Μνάσωνος Ἀφροδισίου
Χείλων Νεικηφόρου
Ἀττ[ίκ]ων Ζωπύρου

*b* 1, *d* 3. De siglo vid. n. 398 supra, adn.

401. **Catalogus nominum militum, aet. Hellenist.**— *Thespiae*, nunc *Thebis* in museo. De catalogo quem ed. A. D. Keramopoullos, Ἀρχ. Ἐφ. 1936, Ἀρχ. Χρον. 24 n. 191, commentaria nonnulla ad prosopographiam

et naturam nominum spectantia addit A. Plassart, *BCH* LXXXII 1958, 160/1 n. 13.

**402. Dedicatio Imp. Hadriano, a. 131/2$^{p}$.** — *Thespiae.* IG VII 1840 apud catalogum dedicationum Imp. Hadriano factarum instruxit A. S. Benjamin, *Hesperia* XXXII 1963, 77 n. 126. Cf. SEG XXI 705 et seqq.

**403. Tit. aedificatorius(?).** — *Ibid.*, olim in monasterio ad Montem Heliconem, nunc ut videtur deperditus. IG VII 2188 aetati non Romanae sed recentiori esse attribuendum monet S. N. Koumanoudes, Νέον Ἀθήναιον IV 1961/3, 112.

**404. Dedicatio Apollini, in. s. V$^{a}$.** — *Originis incertae* (fortasse *Thespiae*), nunc *Athenis* apud collectionem privatam. Imagunculam dei planam aeneam cum titulo in utroque latere inscripto ed. G. Daux, *BCH* LXXXV 1961, 583/8, c. imm. ph. fig. 1/2. Interpretationem eius reicit, suam profert S. N. Koumanoudes, Πολέμων VII 1958/62, 88/93. Vid. etiam M. Guarducci, *Rendic. dei Lincei* (Ser. VIII) XVII 1962, 69/74, c. imm. ph. pl. I. Vss. 1/2 in fronte, vs. 3 in tergo scripti sunt.

Σοτίμα ἀνέθεκε Ἀπόλονι πλατυτόχσοι τὰν τιμὰν →
ἐπιθε[1-2] ←
ταῖς κατόπισθε κόραις. ←

1/2. Vel πλατυτόχσοι, τὰν τιμὰν ἐπιθε[ὶς] κτλ. vel πλατυτόχσοι· τὰν τιμὰν ἐπίθε[ς] κτλ.: textus ambos profert Daux, qui hunc tandem reicit, illum mavult, et in Σοτίμα nomen virile haesitanter videt (item, sed minore haesitatione, Guarducci). Re conversa hunc accipit illum respuit Koumanoudes, et dedicationem a muliere esse factam contendit. || 3. Κόραι, i.e. Μοῦσαι, quarum imagunculae sine dubio dedicatione eadem comprehendebantur (Koumanoudes). Virgines post ipsum vel ipsam donatorem stantes intellexerat Daux. Sicut Koumanoudes, in ταῖς κόραις comitatum dei videt Guarducci, sed pro nymphis potius quam Musis habet, et de Apolline Nymphageta extentius tractat. || Vid. praeterea J. et L. Robert, *REG* LXXVI 1963, 138/9 nn. 107/9.

**405. Senatusconsulta de Thisbensibus, a. 170$^{a}$.** — *Thisbe*, nunc *Athenis* in Mus. Epigr. (n. EM 10053). IG VII 2225; SEG XIX 373, c. bibliographia pleniore; *Syll.*$^{3}$ 646. Dum de aetate moeniorum urbis Thisbae disserit titulum hunc adducit F. G. Maier, *Ath. Mitt.* LXXIII 1958, 22/3, et im. ph. praebet Beilage 27, 2.

**406. M. Ulpii proconsulis edictum et Geminii Modesti proconsulis ad Thisbenses epistula, in. s. III$^{p}$.** — *Ibid.* IG VII 2226/7; SEG XV 326; *Syll.*$^{3}$ 884. Textum exhibet H. W. Pleket, *Epigraphica* I, 1964, 71/2 n. 50.

**407. Pactum inter Thisbenses et Chorsiaeos de pecuniis mutuis reddendis, s. III$^{a}$.** — *Ibid.*, nunc *Thebis* in museo. SEG III 342. De quaestionibus fiscalibus ex hoc titulo hauriendis commentaria extentiora, non antehac in *Supplemento* nostro commemorata, olim praebuit W. Schwahn, *Hermes* LXVI 1931, 337/46.



Lapide reviso textum nonnullis in locis lectione meliore auxit P. Roesch, *Rev. Phil.* (III$^{e}$ Sér.) XXXIX 1965, 252/6 n. 1, cuius correctiones infra ordinavimus:

| | Roesch | SEG III |
|---|---|---|
| Vs. 1 | [Θ ε ο] ῖ ς | [Χορσιεί]οις |
| 2 | Ὁμόλο[γον τῆ πό]λι | Ὁμολ[ογὰ τῆ πό]λι |
| 3 | Χορσιείω[ν | Χορσιεί[ων |
| 7/8 | ποτ]\|θέσθη | σουν]\|θέσθη |
| 8 ad fin. | ἐξακᾳ[τιάων] | ἐξακ[ατιάων] |
| 9 ad fin. | ὥστε ὁμολόγοι π̣[ιθο] | [ὥ]στε ὁμ[ολ]όγο[ι πιθο] |
| 18 | κὴ | καὶ |
| | ἢᾳ[δὰ τᾶς | π[εδὰ τᾶς (vid. infra) |
| 22/3 | τὰν χώραν εἴ κ̣[α κατα]-βάλλει | τὰν χώραν [ἃς κα κατα]-βάλλει |
| 27 ad fin. | γ[εγραμμένα] | ἐ[κκίμενα] |
| 28 ad fin. | οὐπ[ε]ρ[αμε] | οὐπ[εραμε] |
| 29 ad fin. | [εἰ δέ κα] | [ἢ δέ κα] |
| 30 ad fin. | κᾳ[ταβε] | κ[αταβε] |

In vss. 18/19 π[ρὸ | π]λείθας legerat M. Feyel, *RA* 1946-I, 12/13 adn. 7; sed cur supplementum eius non sit accipiendum explicat Roesch, *loc. cit.*, 255.

**408. Mon. sep. Aphrodisiae, s. I$^{a}$.** — *Ibid.* Stelam marm. integram c. actomate et anaglypho mulieris sedentis et ad sinistram conversae, nunc *Thebis* in museo, ed. J. Threpsiades, Ἀρχ. Δελτ. XVIA 1960, 147/8, c. im. ph. XVIB pl. 125β. Cf. eundem apud *BCH* LXXXV 1961, 740/41, c. im. ph. pl. XXVI.

Ἐπὶ Ἀφροδισίᾳ τῆ
καὶ Λυκκαίᾳ Ἰσίωνος
γυναικί.

**409. Mon. sep. Dioclis, aet. eiusdem(?).** — *Ibid.*, nunc eodem in museo. Stelam marm. infra a dextra fractam, c. anaglypho equitis et arae, et titulo supra anaglyphum inscr., ed. id., Ἀρχ. Δελτ. XVIA 1960, 148, c. im. ph. XVIB pl. 126β. Cf. *BCH loc. cit.*, 741, c. im. ph. fig. 1.

Ἐπὶ Διοκλεῖ ἥρωι.

**410. Honores Caponis Thisbensis, in. s. II$^a$.** — *Chorsiae*, nunc *Athenis* in Museo Epigr. (n. EM 11538). IG VII 2383. Lapidem perscrutatus textum accuratiorem amplioremque excudere potuit P. Roesch, qui ed., *Rev. Phil.* (III$^e$ Sér.) XXXIX 1965, 256/61 n. II. addito de lectionibus atque aetate commentario.

[Καλ]λιξένω ἄρχοντος.
----------κ[λ]εῖος ἔλεξε· ἐπιδεὶ Κάπων Βρόχαο
[Θισβεὺς εὖν]οος ἐὼν [διατ]ελῆ τᾶ πόλι Χορσιείων
[ἐν παντὶ κ]ηρῦ, κὴ [σ]πανοφιτίας γενομένας περὶ
[τὰν χώρ]αν, κὴ τᾶν πολίων πασ[ά]ων ἀπεψαφισμέ-
[νων τ]ὰν τῶ [σ]ίτω [ἀπο]στ[ο]λάν, προέχρεισε τᾶ πό-
[λι πο]υρῶν κοφίνως διακατίω[ς κ]ὴ κατέστασε
[τὸν] σῖτον τᾶ πόλι· [κὴ] οὔ[σ]τερ[ον] δίκας ἐώσας τᾶ πό-
[λι] ἀμέων [κ]ὰτ τὸ σού[μ]βο[λ]ον τὸ πὸτ α[ὐτ]ώς, βειλόμε-
[ν]ος ἐκ παντὸς τρό[πω] ἀποδί[κ]νουσθη τὰν εὔνυ-
αν κὴ ἤρεσιν ἂν ἔχ[ι π]οτὶ Χορσιείας, οὐκ ἐόντων
χρειμάτων ἐν τ[ῦ] κ[υ]ν[ῦ], προέ[χρ]εισε [τ]ᾶ πόλι χρεί-
ματα οὐκ ὀλίγα, κὴ δανίω μεγάλω γενομένω,
κὴ τῶν πολιτά[ω]ν πιθόντων αὐτόν, ἀφεῖκε τὰν
πόλιν δραχμὰς πεντακατίας· ἔτι δὲ κὴ τῶν ἰ[δ]ι-
ωτάων τῦς κ[α] χρείαν ἐχόντυς εὐχ[ρ]ειστέων
διατελῆ ἐν παντὶ κηρῦ· ὅπως ὦν κὴ ἁ πόλις φή-
νειτη εὐ[χ]άριστος ἐῶσα κὴ τιμεῶσα καθόλου
[κ]ὰτ ἀξίαν [τ]ὼς ἀγαθόν τι ποιέ[ο]ντας αὐτάν, δ[ε]-
[δό]χθη τῦ δάμυ πρόξενόν τε εἶμεν κὴ εὐεργέ-
[τ]α τᾶς πόλιος Χο[ρσιεί]ω[ν αὐτὸν κὴ] ἐκγ[όν]ως,
[κὴ εἶμεν αὐτῦς----------]

**411. De victoria Leuctris parta carmen honorarium, a. 371$^a$ vel paullo post.** — *Thebae*, in museo. IG VII 2462; M. N. Tod, *GHI* II 130. Textum exhibet et commentarium breve addit G. Pfohl, *Geschichte und Epigramm*, 1964, 31/2 n. 36.

**412. Carmen dedicatorium Athanici Thebani, s. III/II$^a$.** — *Ibid.*, nunc deperditum. IG VII 4247; SEG XIV 388. De lectione atque interpretatione vs. 1 agit J. Ebert, *Zeitschr. Halle-Wittenberg* XIV 1965, 95, qui [Πάμμα]χος (i. e. παγκρατίῳ) ἐν Νεμ[έ]αι νικῶ καὶ τρὶς Βασίλεια re vera in lapide stetisse urget, leviter per ep. correctis quae apud loc. supra citatum proponit.



**413. Honores Pythidis, s. I/II$^p$.** — *Ibid.* IG VII 2490 et 2491, nunc deperditos, esse coniungendos vidit E. Preuner, *Ath. Mitt.* XXVII 1902, 327/9. Textum exhibet S. N. Koumanoudes, Χαριστήριον εἰς Α.Κ. Ὀρλάνδον II, 1964, 2/4, ubi (1/21) extentius de Pemptida, Pythidis viro, et familia eius tractat. Cf. nn. 414/15, 418 infra, et J. et L. Robert, *REG* LXXVIII 1965, 111/12 n. 184.

Θηβαίων ἡ βουλὴ καὶ ὁ δῆμος
Πῦθιν Ἀριστογείτονος, Πεμ-
πτίδου δὲ τοῦ ) γυναῖκα, ἀρε-
τῆς καὶ σωφροσύνης ἕνεκεν.

**414. Honores T. Flavii Pemptidae, act. eiusdem.** — *Ibid.* IG VII 2514 supplemento ampliore auget S. N. Koumanoudes, *loc. cit.*, 10, et ad Pemptidam Pythidis (n. 413 supra) virum refert, cuius stemma p. 11 praebet.

Τ(ίτον) Φλάουιον Π[εμπτίδην(?)]
ἄριστα πολειτευσάμ[ενον]
----------(?)

**415. Honores Flaviae Athenaidis, s. II$^p$.** — *Ibid.* IG VII 2523, qui ex apographo Cyriaci Anconitani, ab editoribus aetatis recentioris mutato vel deformato, totus pendet, denuo examinat S. N. Koumanoudes, *loc. cit.*, 4/7, et textum infra exhibitum excudit. Flaviam Athenaidem filiam T. Flavii Pemptidae et Pythidis supra commemoratorum fuisse urget.

Ἡ βουλὴ καὶ ⟨ὁ⟩ δῆμος
Φλαουί⟨αν⟩ Ἀθηναΐ⟨δα Τ.⟩ Φλαουίου Π⟨εμ⟩τί⟨δ⟩ου
θυγατέρα ⟨ὑ⟩π⟨ο⟩ζακορεύσασα⟨ν⟩.

**416. Basis statuae, s. IV/III$^a$.** — *Ibid.* Basem lap. subcaerulei, supra atque a sinistra ut videtur fractam et postea in usum liminis vocatam, ed. J. Threpsiades, Ἀρχ. Δελτ. XVIB 1960, 147. Cf. P. Roesch, *Rev. Phil.* (III$^e$ Sér.) XXXIX 1965, 263 n. 2, qui ex im. ph. textum ampliorem proferre potest. De Tisicrate Sicyonio, Thoeniae patre, cf. J. Marcadé, *Recueil des Signatures de sculpteurs grecs* II 1957, 128/30.

----------
[-- κ]ὴ τοὶ ἀδελφοὶ Καλλιάδας
[κὴ Πο]ύθ[ων κ]ὴ [ἁ] ἀδελφιὰ Φιλοξένα
Φιλοκράτειν Ξένωνος τοῖς θιοῖς.

**417. Dedicatio Apollini Hismenio, s. VI$^a$.** — *Ibid.* Fragmentum columnae lap. porini, c. reliquiis tituli in striis duabus inscr., ed. J.

Threpsiades, *loc. cit.*, 147, c. del. *ibid.* et im. ph. pl. 125α. De textu eius commentatur P. Roesch, *loc cit.*, 261/3 n. 1. |⁝| = *h*.

['Απόλλον]ι *h*ισμ[ενίοι ----]
--------εῖες κα----------

1. Ita Threpsiades: [το]ῖ quoque profert Roesch, coll. IG VII 2455.
2. [Θεισπι]εῖες κα[ι-----] Threps.: sed -εῖες ad civitates plerasque potest spectare, ut monet Roesch, qui etiam ad fin. de κα[τὰ μαντείαν] vel Κα[---- ἄρχοντος] cogitat.

**418. Dedicatio dis magnis Augustis (= Impp. Vespasiano et Tito?), s. I/II$^{p}$.** — *Thebae.* SEG XV 329. Lapidem aedificii cuiusdam partem, apud *Arch. Anz.* 1914, 125, commemoratum, ed. G. Klaffenbach apud E. Szanto et P. Wolters, *Das Kabirenheiligtum bei Theben*, I, 1940, 30 n. 5a (c. add. 79). Textum novum cum bibliographia pleniore praebet et titulum denuo interpretatur S. N. Koumanoudes, Χαριστήριον εἰς 'Α.Κ. 'Ορλάνδον II, 1964, 7/10. Cf. nn. 413/15 supra.

Θεοῖς Σεβαστοῖς Με⟨γ⟩άλοις Κα-
βείρω⟨ι⟩ καὶ Παιδὶ Θηβαῖοι ἐκ τῶν
τῆς ταμίας ⟨ἱερ⟩ῶν προσόδων τὸ
'Ανάκτορον ἀνέθηκαν, ἐπιμεληθέν-
5 τος τῆς κατασκευῆς ⟨τοῦ⟩ ἱεράρχου
Τίτου Φλαβίου Πεμ⟨τί⟩δ⟨ο⟩υ. {A}

**419. Monumentum sep. Astiae, c. med. s. IV$^{a}$.** — *Ibid.*, in loco *Kanapitsa* appellato, ab urbe ca. II m. p. septentriones versus. Partem leonis marm. qui olim in monumento sepulcrali stabat commemorat S. N. Koumanoudes apud M. Paraskevaïdes in actis diurnis 'Η Καθημερινή (8 Ian. 1965), et de defuncto, quem Boeotarchum fuisse urget, praecipue agit.

ϝαστίας.

**420. Carmen sep. Eubionis, s. II/III$^{p}$.** — *Ibid.* IG VII 2540; W. Peek, *GV* I, 1276 (cf. eund., *Hermes* LXXII 1937, 236 n. 9). Vss. 3/4 adducit S. N. Koumanoudes, Χαριστήριον εἰς 'Α.Κ. 'Ορλάνδον II, 1964, 1.

"Ελθ' ἐπ'ἐμέ, σκέψαι με τὸν [ἄ]λι̣[ιμον], ὡς ἐπὶ [τύμβῳ]
Εὐβίωνος κεῖμαι, δε̣ῖγμα βίου τόδ' ἴ̣σ̣[ου]·
οὗτος ἀγωνοθέτης ἡ[γ]ήτωρ ἀρχιερεὺ[ς ἦν],
ἐν πάσῃ δ'ἀρχῇ πρῶτα φέρων ἆεθλα.

3. κ[α]ὶ ῥήτωρ ἀρχιερεύ[ς τ'ἦν] Koumanoudes; [καὶ ῥ]ήτωρ IG VII; quod scripsimus profert Peek.



**421. Tit. sep., a. 575/50$^{a}$.** — *Originis incertae.* Fragmentum stelae marm. c. anaglypho iuvenis, fortasse *Thebis* inv., nunc in urbe *Boston* apud Museum of Fine Arts, breviter tract. G. M. A. Richter, *The Archaic Gravestones of Attica*, 1961, 22/3 n. 28, c. del. *ibid.* et imm. ph. fig. 80/2, quae bibliographiam anteriorem, hoc loco non repetitam, praebet. De reliquiis tituli supra caput anaglyphi inscr. vid. M. Guarducci, *ibid.* 156, c. im. ph. fig. 199.

Θο|----.

**422. De cultu praescriptio, s. V$^{a}$.** — *Acraephia.* SEG II 185. Vid. F. Sokolowski, *Lois sacrées des cités grecques (Supplément)*, 1962, 74/5 n. 36, qui textum cum bibliographia et commentario brevi praebet.

**423. Acraephienses Calloni, Sosiphanis f., qui pecuniae sibi debitae partem cum usuris condonavit, ius pascendi tribuunt, s. III$^{a}$.** — *Ibid.* SEG III 356 exhibet H. W. Pleket, *Epigraphica* I, 1964, 44 n. 30, et bibliographiam auget.

**424. Euclides Theopompi f. Thebanus Acraephiensibus pecuniae sibi debitae partem condonat, ex. s. III$^{a}$.** — *Ibid.* SEG III 359 exhibet id., *op. cit.*, 44/5 n. 31, bibliographia addita.

**425. Honores Epaminondae, c. med. s. I$^{p}$.** — *Ibid.* IG VII 2712. De vocabulo διάδομα (vss. 63/4, 80) disserit L. Robert, *Hellenica* XI/XII 1960, 471/4 (ubi per errorem de 'IG VII 2715' scripsit), et exempla alia undique colligit. Cf. etiam SEG XX 74/5.

**426. Tit. sep. Hermacae, s. II/I$^{a}$.** — *Ibid.* Stelam c. aetomate breviter ed. A. Schachter, *BSA* LVI 1961, 178 n. 8, c. im. ph. fig. 3.

'Ερμαία
χαῖρε.

Commemorat id., *ibid.* n. 9, c. im. ph. fig. 3, stelam alteram generis eiusdem, cuius titulus erasus est.

**427. Tit. sep. Opheliones, s. IV$^{a}$.** — *Ibid.* Partem superiorem stelae c. aetomate ed. id., *ibid.* n. 7, c. im. ph. obscuriore fig. 3.

'Ωφελίων.

**428. Dedicatio Apollini Ptoo, in. s. VI$^{a}$.** — *Ibid.*, e fano Apollinis Ptoi, nunc *Thebis* in museo (inv. n. 675). Columellam tripodis

partem cum titulo litteris antiquioribus inscr. breviter ed. J. Ducat, *BCH* LXXXVIII 1964, 598/9, c. im. ph. fig. 17.

Εὐφάγον ἀνέθεκε τὸπ[όλονι τοῖ Πτοιεῖ].

**429. Dedicatio eidem, s. VI$^a$.** — *Acraephia*, nunc *Athenis* in Museo Nat. SEG XV 334; Schwyzer, *DGE* 538; Friedländer, *Epigrammata* 37; L. H. Jeffery, *The Local Scripts*, 1961, 92, c. adn. 4, et 95 n. 10. 'Tegulam' re vera partem dimidiam tabulae fictilis esse notat P. Guillon, *BCH* LXXXVII 1963, 28/32, c. im. ph. 27 fig. 2, quam non ipsam καλφὸν ἄγαλμα in titulo commemoratam fuisse sed imagini fortasse ligneae generis eius quod ξόανον appellabatur esse adfixam urget.

**430. Dedicatio heroi Ptoo, s. VI$^a$ p. post. vel in. s. V$^a$.** — *Ibid.*, e fano herois Ptoi, nunc *Thebis* in museo. Fragmenta duo columnae, olim partis tripodis votivi, quorum unum ed. P. Guillon, *Les Trépieds du Ptoion* I, 1943, 49 n. 9 et 54 n. 2, c. im. ph. pl. XV, 2, et alterum addidit id., *BCH* LXXXVII 1963, 24/6, c. im. ph. 27 fig. 1; titulus in striis inscriptus est.

-------- ἄρχοντος Ἀκραιφιέες
[ἀνέθειαν] τοῖ *hέρ*οι τõι Πτοῖοι.
----------ΗΚΑΣ----------

Vs. 3, ut videtur, postea additus est.

**431. Dedicatio Apollini Ptoo, c. med. s. III$^a$.** — *Ibid.*, e fano Apollinis, nunc eodem in museo (inv. n. 630). IG VII 2724*e*. Fragmentum hoc baseos magnae, in qua olim stabat tripus, c. titulo supra atque infra integro sed ab utroque latere mutilo, denuo ed. et commentatus est id., *BCH* LXXXVI 1962, 569/77, c. imm. ph. fig. 1/2, qui demonstrat basem maiorem fuisse quam crediderant priores, et de magistratibus praecipue disserit.

[..... c. 20 ..... ἄρχοντος τὸν τρίποδα τοῖ Ἀπόλλωνι]
τοῖ Πτωῖοι ἀ[νέθειαν]
[Βοιωτοί, μαντευσαμένω τῶ θεῶ καὶ ἀποδόντος τὰν ἀγαθὰν μαντείαν
Βοιω]τοῖς, ἀφεδριατε[υόντων]
..... c. 58 ..... Κλευσίππω Φιλο-
[κλείω(?)]
---------- *vacat*

3. Vel Φιλο[κλέως(?)].

**432. Copaei mulieribus duabus, quae pecunias a se mutuo acceptas condonaverunt, honores decernunt, in. s. II$^a$.** — *Copae.* Lap. calc. infra



fractum, cum titulo detrito et difficiliore lectu, ed. M. Feyel, *Contributions à l'Épigraphie béotienne*, 1943, 149/55. Textum repetit H. W. Pleket, *Epigraphica* I, 1964, 45 n. 32. Lapis idem antea titulum (fortasse decretum) in latere dextro tulerat, quod eo tempore, ut videtur, latus adversum monumenti fuerat; sed litteras perpaucas agnovisse potuit Feyel, quas hoc loco omisimus.

Θιός. Τιούχα ἀγαθά.
Ἀρχικλίδαο ἄρχοντος, πολεμαρ-
[χιό]ντων Χαρίνω Μνασιξένω, Ἐ[μπέ(?)]-
δωνος Σωσικλεῖος, Εὐχειρίδαο Νίκω-
[νος], γραμματίδδοντος Χάρμωνος Γ.
ΕΙΟΡΕΙΤΩ· ἔδοξε τῦ δάμυ· ἐπεψά-
[φιδ]δ[ε] Χαρῖνος· Εὐχειρίδας Νίκ[ωνος ἔλε]-
[ξε· π]ροβεβωλε[υ]μένον εἶμεν [αὐτῦ]
ποτὶ δᾶμον· ἐπιδεὶ ἐν ὁμο[λογίη(?) τῆ]
πόλι κεχρει[μ]ενάων Κλευέδ[ρας]
[κὴ] Ὀλιουμπίχας ἔν τε τῦς προϊό[ντεσσι]
[χρόνυς(?)], νιοῦν δὲ ἀφειώσας Κλευρέ[δρας]
[κὴ Ὀλιουμπίχας(?)] τὰν πόλιν ὧν ἐπιδε[δ]-
θι χρειμάτων τὴ πολεμαρχίη ἐν τῆ ἀρ[χῆ],
[δοθίσας(?)] δὲ αὐτῆς κὴ ἐν τοῖ --------
ἐπινο[μί]ας πὰρ τᾶς πόλιος καθ'ὁμολ[ογίην]
ἑκατέρη βότων ἰδίων διακατίων, [νιοῦν(?)]
ἐπικε[κ]όμιδαθη τὰ χρείματα· καλ[ὸν δέ]
ἐστι κὴ τὰν πόλιν φανερὰν εἶμεν ἐμ[μέ]-
[ν]ωσα[ν ἐ]ν [τ]ῆς ὁμολογίης κὴ εὐεργ[ε]-
[τίωσαν τὰς κ]εχρει[μέ]νως α[ὐτ]ῆ· δεδό[χθη]·
----------ΛΝΙ--------ΝΚΑΕΥ
----------

**433. Dedicatio Imp. Hadriano, a. 137/8$^p$(?).** — *Haliartus*. IG VII 2851. Vid. A. S. Benjamin, *Hesperia* XXXII 1963, 77 n. 127, quae inter dedicationes Hadriano factas hanc quoque ordinat.

**434. Dedicatio Cereri, s. I$^a$/I$^p$.** — *Loutsi*, occidentem versus ab *Hyetto* (*Dendra*). Partem inferiorem a sinistra lapidis, e fragmentis duobus recompositam, in muro ecclesiae S. Demetrii inaedif., ed. A. Schachter, *BSA* LVI 1961, 176/7 n. 1.

----------
Δήμητρ[ι -------- ἐκ]
τῶν ἰδίων [ἀνέθηκεν(?)].

435. Terminus vel tit. sep., s. II/III$^{p}$. — *Loutsi*, ad S. Athanasium. Fragmentum rude ed. A. Schachter, *BSA* LVI 1961, 178 n. 6, c. im. ph. 177 fig. 2.

Τόπος Εὐμαίου
ἀρχιτέκτονος.

436. Tit. sep. Asclepiadae, aet. Hellenist. — *Ibid.*, in muro domus privatae inaedif. Stelam sep. breviter ed. id., *loc. cit.*, 177 n. 4.

Ἀσκληπιάδης.

437. Tit. sep., s. III$^{a}$. — *Ibid.*, ad ecclesiam S. Iohannis Chrysostomi. Partem superiorem stelae sep. c. anthemio ed. id., *ibid.* n. 2, c. im. ph. 176 fig. 1.

Λίλεις,
Καλλίς.

438. Tit. sep., s. II/III$^{p}$. — *Ibid.*, eodem loco ac n. 435 supra inv. Fragmentum rude monumenti sep. ed. id., *ibid.* n. 5, c. im. ph. fig. 2.

Εὐέλπιστος.

439. Tit. sep. Nicippae, aet. Hellenist. — *Ibid.*, in domo eadem ac n. 436 supra inv. Stelam sep. ed. id., *ibid.* n. 3.

Νεικίππα.

440. Lebadensium templum, a. 175/2$^{a}$. — *Lebadea*. IG VII 3073/6; *Syll.*$^{3}$ 972. Fragmentum magnum rationum harum olim ed. A. de Ridder et A. Choisy, *BCH* XX 1896, 318/35, c. del. aedificii secundum testimonia rationum constructi pl. IX. Vss. 47/78 partis eiusdem cum interpretationibus de architectura novis tractat G. Roux, *Mus. Helv.* XVII 1960, 175/84, et contendit prodomum templi portas tres praebuisse; de forma templi aedificium II in fano Epidauri et *ecclesiasterion* Deli confert.

Textum versuum supra dictorum praebet Roux, quem infra exhibemus; adnotationes criticas tamen, quibus lectiones priorum a se reiectas notat, praetermisimus.

[Ὀρθο]στατῶν ἐργασία καὶ σύνθεσις ἐν τῶι ἱε-
[ρῶι τοῦ Διός. *vac.*(?) Ὁ ἐργωνή]σας παρὰ τῶν νασποιῶν εἰς τὸν
σηκὸν τοῦ
[---]
[τοιχίων παρασταμάτων τ]ὴν ἐργασίαν καὶ σύνθεσιν· πλῆθος τῶν
[λίθων τῆς σκληρᾶς πέτρ]ας ἑκατὸν ἑξήκοντα λίθοι οἱ πάντες· τῶ-
[ν μὲν οὖν κειμένων λίθ]ων τριάκοντα ἕξ· ἔσονται δὲ αὐτῶν ὑ-
[πολείποντες ὑγιεῖς ὀρ]θοστάται τῆς σκληρᾶς πέτρας ἑκατὸν
[εἴκοσι τέτταρες· τούτ]ων δύο μὲν πρῶτοι πρὸς τὰ παραστάμα-
[τα τοῦ μέσου θυρέτρου τιθ]έμενοι μῆκος τετράπεδοι καὶ πέντε
[ἡμιδακτυλίων, οἱ δὲ πρὸς] τὰ πλευριαῖα θύρετ[ρα τ]έτταρες τοῦ
[προδόμου, οἱ μὲν δύο μῆκ]ος ποδῶν ἕξ, οἱ δὲ δ[ύο τρί]πεδοι καὶ τρι-
[ῶν παλαιστῶν καὶ τριῶν(?) δ]ακτύλων· καὶ εἰς τὸ⟨ν⟩ [ἡμι]κύκλιον
ὀκτώ·
[εἰς δὲ τὸν λοιπὸν σηκὸν ἑ]κατὸν δέκα· τούτων οἱ μὲν μέγιστοι τε-
[τράπεδοι κατὰ τὰς γωνία]ς· οἱ δὲ κατὰ τὴν περιφέρειαν καὶ το[ὺς]
[ἄλλους τοίχους τοῦ σηκοῦ], κατὰ λόγον μεσολαβείτω [κ]α[θὼς]
πάν-
[τας τοὺς ὑποκειμέν]ους τοὺς τῆς εὐθυντηρίας· ὕ-
[ψος δὲ τούτων πάντων τρ]εῖς πόδες καὶ παλαισταὶ τρεῖς καὶ [δ]άκ-
[τυλος, πλάτος δίπεδοι(?) καὶ] τριῶν ἡμιδακτυλίων· ἐπιτομὴν δὲ
ποή-
[σει τῶν λίθων ἑκάστου τοῦ μ]ετώπου παρὰ τὴν βάσιν καὶ τὸ ὕψος
[πρὸς τοὺς ἁρμοὺς τῶν παρα]σταμάτων, πλάτος πενθημιδακτυλί-
[ων καὶ βάθος μὴ πλέον(?) δ]ακτύλου· ἐργάσεται δὲ καὶ ὑποβατῆ-
ρας
[δέκα, καὶ ὑποθήσει τοῖς] τοιχίοις παραστάμασιν, τοὺς μὲν ἓξ ἐν
[τῶι προδόμωι καὶ τοὺς τέτ]ταρας κατὰ τὸ ἡμικύκλιον μῆκος τριπέ-
δους
[καὶ ---------- πλάτ]ος διπέδους, πάχος ἴσους τῆι εὐθυντηρί-
[αι· καὶ τούτων τοὺς μ]ὲν οὖν ἓξ τ[οὺς] ἐν τῶι προδόμωι τοὺς τοιχ-
⟨ί⟩ους
[ἐκ πώρου ποήσει μονολίθους(?)] ὄντας· τοὺς δὲ παρὰ τὸ ἡμικύκ-
λιον ὑπο-
[βατῆρας τέτταρας συντιθεὶ]ς ἐκ τριῶν πώρων ἕκαστον καὶ διακε[ίμ]ε-
[ν.....$^{c.\ 20}$.....]ων ἐργαζόμενος ὡς ἂν αὐτῶι δειχθῆι
[ὑπὸ τοῦ ἀρχιτέκτονος(?) .....$^{c.\ ?}$.....] τῆς εὐθυντηρίας τῆς πρὸ τῶν ἐν
.....$^{c.\ 20}$..... πρὸς τὸ μῆκος τοῦ λίθου τοῦ γεγραμμέ-
[νου ----------]κον ... τοὺς ὑπο-
[βατῆρας(?) ----------]με
----------

[illegible] sinistra mutilum, ed. J. Jannoray, *BCH* LXIV/LXV 1940/41, 37/40 n. 1; occasionem nacti textum non antehac in *Supplemento* exhibitum hoc loco inserere constituimus.

---
[κιοκ]ράνου πᾰλα[ισταὶ ----------]
γινόμενα ἔνδεκα ----------
ναοῦ πόδες ἑπτά, πλ[άτος ----------]
τριγλοφιτῶν μῆκ[ος----------]
δάκτυλοι δεκα----------
τούτοις· ταῦτα μῆ[κος----------]
θρινκῶν μῆκο[ς----------]
πόδες τέτταρες ----------
εἰς τὸν αἰετὸν ----------
ἑπτά· τᾰ̀ ᾰ̔[ὐ]τὰ ----------
πάχη· οἵδε ----------
κορυφαῖος ----------
δάκτυλ[οι ----------]
----------

**441. Mon. sep. c. signatura artificis, s. VI/V$^{a}$.** — *Orchomenus.* IG VII 3225. Vid. G. J. de Vries, *Griekse Epigrammen*, 1962, 12/13 n. 6, qui textum et adnotationem brevem praebet.

**442. Mon. sep., aet. incert.** — *Ibid.* Stelam sep. c. anaglypho dapis funebris titulisque duobus, quorum alter (*b*) post primum lapidis usum inscriptus est, ed. A. Schachter, *BSA* LVI 1961, 178 n. 10. Nihil de aetate commemorat.

(*a*). Παιωνίο[υ]
Ἡγήμωϙ[ος(?)].

(*b*). Διονύσιε χαῖρε,
Παραμόνα χαῖρε.

(*a*). Ita ed. Fortasse Παιώνιο[ς], | Ἡγήμωϙ malendum est.

## DELPHI

**443. Lex de venditione, c. a. 475$^{a}$(?).** — *Delphi.* SEG XVI 306. Novum textum praebet F. Sokolowski, *Lois sacrées des cités grecques (Supplément)*, 1962, 75/6 n. 37. Cf. L. H. Jeffery, *The Local Scripts*, 1961, 102 et 104 n. 16.

[Οὐ θέμις]
[τὰ] κᾰρᾰ ...
[τ]ὰ κῶλα [καὶ]
τὰ θυα....



τεῖδε πολε[ν]·
ζαμία· ὀδελ-
ός. *vacat*

2. κᾰ́ρᾰ (vel κᾰ́ρη) [καὶ] J. Bousquet apud Sokolowski: κᾰρᾰ́ [πὲρ] (vel [περὶ]) Sok., qui confert Hesychium, κηρόν· λεπτόν, νοσερόν. || 4. θυα[τίδια] Sok. || 5. τεῖδε Bousquet: τῆδε priores.

**444. Pactum inter Delphos Andriosque de theoriis, c. a. 425$^{a}$(?).** — *Ibid.* Fragmentum cippi lap. calc. c. titulo lectu difficillimo ed. G. Daux, *Hesperia* XVIII 1949, 58/72, c. im. ph. pl. 1; cf. eund., *BCH* LXXIII 1949, 293; J. et L. Robert, *REG* LXIII 1950, 161 n. 120. Textum praebet F. Sokolowski, *op. cit.*, 76/80 n. 38.

*quasi*-Στοιχ.

*A*

-------ξ---ϙ.
------λαχο.αν.
---θ...λλο----
.ντον αἱ τ[ρ]ῆς οἰκίαι .
..OE.A.ZE. πρὸς τὸς ἀ-
[ρχ]εθεάρος· τόσδε σῖτ[ο]-
[ν μ]ὲ τιθέναι μεδὲ φρ[υκ]-
τός· ἀρχεθεάρος τρῆς, μ-
άντιν, ἄρχοντα, κέρυκα,
αὐλετήν, κυβερνήτεν, κ[ε]-
λευστήν, π[ρ]οιρέτεν· δέ[ρ]-
μα δὲ φερέτω· κῆρυ[ξ], αὐλε-
τής, κελευστής, ἕκαστος
τῶν δημοσίον ἱερέων· σῖ-
τον παρεχόντων τεῖ πρό-
τει· μᾶζαν, κρέα, οἶνον ὁ-
τόσ[ο]ν βόλονται καὶ τᾰ̀[λ]-
λα ἁρμόδια· τὰς δὲ δύο ἡμ-
έρας καὶ ἐκτὸς τῶ σίτο τ-
ιθέτω ἕκασ⟨τ⟩ος καὶ παῖς κ-
αὶ ἀνὲρ ὀβ[ο]λὸν Α⟨ἰ⟩γιναῖον
τῆς ἡμέρ[ε]ς ἑκάστης· οἱ δ-
ὲ ἀρχεθέαροι καθιερευ-
όντον ὑπὲρ ἔμισυ ἐνί· ὑπ-
αρχέτο δὲ τὰ ἐξαίρετα· π[ε]-
[λ]ανὸς τέσσαρας, μεταξέν-
[ι]α δύο, ἱερεῖ ἕξ, ἀπὸ τῆς ἑ[κ]-

[ατ]όμβης ἑκάστ[η]ς· ὁ δὲ ἰδι-
[ώτη]ς φερέτω τῶν δερμάτ-
[ων ὧ]ν ἂν θύσει τὸ τρίτομ μέ-
[ρος, π]λὲν χρεστερίων καὶ κ-
[αθαρσ]ίων, καὶ ὅσοι σὺν τῶ-
[ι ....]λει θεαρέοσιν *vacat*
------ δεμοσιον ἐπιθυτο
--------- θ.ε -------

*Aa*

----*reliquiae*----
.....[13]..... ΑΝΒ....
.....[13]..... ΤΑΙΚ...
.....[13]..... ΣΑΔΕΑ..Α
.....[13]..... τρία ἐστ-
[ιατόρια πᾶσι τοῖς] Ἀνδρίο-
[ις] *vacat*

*B*

.....[8]...--ΟΝΤ
.....[5] Ἀρχιάδαν
[κα]θάπερ οἱ προγ-
ρ̣ῆς· βολὲ δὲ τῶν
πλεόντον ἐς Δελ-
φὸ̣[ς] *h*ιελέσθο πέν-
τ' ἄνδρας καὶ ὁρκο-
σάτο· σῖτον δὲ μὲ
φερόντο ταύτες ὄν-
εκα τῆς ἀρχῆς· οἱ δ-
ὲ κύριοι ἔστων ζε-
μιῶσαι τὸν ἀκοσμ-
έοντα μέχρι πέν-
τ̣ε δραχ[μέ]ον ἑκάσ-
τες ἐμέρες· ὃν δ' ἂν
[ζ]ημιόσοσι ἀπογρ-
αψάντον ἐν βολῆι.

*A*: 7/8. φρ[υκ]τός Daux, cui adnuit A. M. Woodward, *Gnomon* XXXV 1963, 798; dubitare videtur Sok. ‖ 14/15. δημοσίον, ἱερέων Daux; aliter interpungit Sok. ‖ 19. καὶ ἑκτὸς legit Klaffenbach; καίρυτος prius Daux, qui emendationem recepit a Klaff. prolatam, *BCH loc. cit.* ‖ 20. Lap. ΕΚΑΣΙΟΣ. ‖ 21. Lap. ΑΓΙΝΑΙΟΝ. ‖ 32/3. τῶ[ι βασι]λεῖ Daux; τῶ[ι ἐν τέ]λει profert quoque S. ‖ *Aa*: 3. ---τ[αι καῖ.] Sok. ‖ 4. --- σαδεα . . . Sok. ‖ 6. [ιατόρια πᾶσιν τοῖς] Sok.; Daux lacunam litterarum quattuordecim indicat, sine supplemento.



**445. Decretum Delphorum de pelano Phaselitarum, c. a. 400[a].** — *Delphi*. SEG III 394. Textum cum bibliographia et commentario brevi praebent F. Sokolowski, *Lois sacrées des cités grecques (Supplément)*, 1962, 80/81 n. 39; H. Bengtson, *Staatsverträge* II, 164 n. 218. Cf. L. H. Jeffery, *The Local Scripts*, 1961, 103/4 n. 19.

**446. Pactum de rebus eisdem inter Delphos et Sciathios, c. a. 360[a].** — *Ibid.* Textum quem primus ed. P. Amandry, *BCH* LXIII 1939, 183/216, c. im. ph. pl. XLV, praebent cum commentario et bibliographia F. Sokolowski, *op. cit.*, 83/85 n. 41; H. Bengtson, *op. cit.*, 259 n. 295.

**447. Leges sacrae, s. V/IV[a].** — *Ibid. F. de Delphes* III ii, n. 194 (vid. quoque P. Amandry, *loc. cit.*, 195 adn. 1). Textum adfert F. Sokolowski, *op. cit.*, 81/83 n. 40, cum novis supplementis.

*A*

| | |
|---|---|
| [------- μοῖ]ρα[ι] | προχσένον |
| ---------κοντ[α] | |
| ----------νίο τ | ἃ μὲν |
| [ἄλλα λαμβάνε]ν πλέ | ον |
| ---------. *vacat* | |
| δοδε | κηίδον |
| ----------ας | |
| [------- Δελ]φῶν | |

*B*

----------
[τ]αδε δίδ[οτα]ι ----------
[π]όδες, κε[φα]λαὶ προ[βάτον --]
[σ]κέλος, δ[έρ]ματος δ[ύο ὀβολό --]
[μο]ῖρα π̣[ροχσ]ένον τ[ὸν ----]
----------

*C*

----------
..α ὀκτὸ ὀβολο[ί ---------]
[τ]ρίτε ΔΕΜΟΔΕ---------
δερμάτον δύο [ὀβολό· τῶν δὲ σκέλον]
[τ]ρίτη μοῖρα Ἀθη[ναίον καὶ κεφαλαὶ]
καὶ πόδες πάντο[ν τῶν προβάτον τῆς]
δοδεκηίδος· ἐλ[έσθαι δὲ καὶ σκέλος]
*h*ὲν προχσένο[ς ----------]
.ΑṾ..ΑΝ ἄλλα [δὲ σκέλε ------]

*A*: 3. [*h*εμιρρη]νίο(?) Sok., collata lege Labyadarum. ‖ *C*: 2. [τ]ρίτε δέμο Δε̣[λφῶν](?) Sok., quod approbat A. M. Woodward, *Gnomon* XXXV 1963, 798.

**448. Decretum societatis Asclepiadarum Coorum Cnidiorumque, c. a. 360ª.** — *Delphi.* SEG XVI 326 (ubi in vss. 1/2 pro 'Ασκληπιαδᾶ|ν legendum est 'Ασκλαπιαδᾶ|ν). Titulum denuo tractat F. Sokolowski, *Lois sacrées des cités grecques (Supplément)*, 1962, 86/87 n. 42, qui vss. 14/23 ita interpretatur:

ὃς δ[έ κα ποιῆι παρὰ]
ταῦτα, μ[ὴ ἔμεν αὐτῶ]-
ι εἴσοδον ἐ[ς τὸ μαν]-
τεῖον καθάπε[ρ 'Ασκ⟨λ⟩]-
απιάδαις, μηδέ, [αἴ τ]-
ι ἄλλο γέρας δίδο[τ]-
[α]ι 'Ασκλαπιάδα⟨ι⟩ς πα-
[ρ]ὰ Δελφῶν, μὴ δίδοσ-
[θ]αι, αἴ κα μὴ ποιῆι κ-
[ατ]ὰ τὰ γεγραμ⟨μ⟩ένα.

In vss. 17 et 23 litteras videtur omisisse quadratarius; itaque vs. 20 quoque correxit Sok., qui ratione nova interpungit et intelligit. Prius in vss. 18/20 μηδὲ [Ιρε]|ι et διδο[να]||ι, lectione 'Ασκλαπιάδας in lapide accepta, suppleverat Bousquet.

**449. Decretum Amphictyonum de ludis Ptolemaeis, a. 266/5ª.** — *Ibid.* SEG XIII 351, XVIII 241. Aetatem (c. a. 280/79ª) ludorum primorum defendit P. M. Fraser, *Harv. Theol. Rev.* LIV 1961, 141/5: quod Amphictyones hoc decreto annis aliquot post celebrationem primam ludos acceperint, nihil ut contendit ad rem attingit, et facile intelligitur.

**450. Decretum eorundem, ex. s. IIIª.** — *Ibid.* Fragmenta duo lap. calc. non inter se coniungenda, olim thesauri Thebanorum partes, inv. nn. 1145 (cf. R. Flacelière, *Les Aitoliens à Delphes*, 1937, App. I, 54) et 7664, ed. J. Bousquet, *BCH* LXXXVIII 1964, 385/7, c. im. ph. fig. 5.

[Θ ε ο] ἰ.

['Επὶ--- ἄρχοντος ἐν Δελφοῖς, πυλαίας --], ἱερομν[αμονεόντων Αἰτωλῶν]
----------λου Κοτ[ταέος, -------]
[----------Μελι]ταιέος, ----------
---------- *lacuna* ----------
[----------ψ]αφι[σμ ----------]
[----------ἄσυ]λον εἶμ[εν ----------]
[---------- μηνὸς Θει]λουθίου ὡς [Βοιωτοὶ ἄγοντι, ὡς δὲ]
[----------ο]ς ἱσταμένου· ἀ[ναγράψαι δὲ τὸν]
[γραμματέα τόδε τὸ ψάφισμα ἐν τῶι ἱερῶι τοῦ 'Α]πόλλωνος το[ῦ Πυθίου].



**451. De porticu Attali I, Pergamenorum regis, c. a. 218ª.** — *Ibid. Syll.*³ 523. Textum cum supplementis novis profert F. Sokolowski, *op. cit.*, 87/8 n. 43, additis priorum edd. supplementis. Cf. SEG XII 261.

*Post nomina amphictyonum:*

"Εδοξεν τοῖς 'Αμ[φικ]τίοσιν· εἰς τὰν παστά[δα τὰν ἀνατεθεῖσαν]
ὑπὸ τοῦ βασιλ[έω]ς 'Αττάλου μηθενὶ εἰμ[εν ἄγαλμα ἢ ἀνάθεμα]
ἀναθεῖναι μηθέ[ν], μηδὲ σκανοῦν μηδὲ π[ῦρ καίειν ἐντὸς ἢ ἔξω]
τᾶς παστάδος ἐ[ν] τῶι τόπ[ωι τ]ῶι ὑπὸ Α----------
μένου· εἰ δὲ μή, τό [τ]ε ἀνάθε[μα ἐξ]ουσία ἔ[στω εἰς ἄλλον τόπον]
ἄραι καὶ ἀποτεισ[άτ]ω ὁ ἀναθ[είς τι] παρὰ ταῦ[τα ἑκατὸν στατῆρας]
ἱεροὺς τῶι 'Από[λλων]ι τῶι Πυθ[ίωι ἀ]ργυρίο[υ ----------]

4. Restitutio valde incerta: sensus videtur esse "ab Attalo (rege) consecrato", Wilhelm, sed corrigendum est: ὑπὸ 'Α[ττάλου (βασιλέως) καθιερω]||μέν⟨ωι⟩. ‖ ? Argenti [Delphici] aut [Attici] Sok.

**452. E dono Eumenis II, Pergamenorum regis, Eumenea et lampadodromus instituuntur, a. 160/59ª.** — *Ibid. F. de Delphes* III iii, n. 238; *Syll.*³ 671*A*. Textum cum commentario brevi exhibet F. Sokolowski, *op. cit.*, 89/91 n. 44. Vid. etiam J. Pouilloux, *Choix d'Inscriptions grecques*, 1960, 53/55 n. 11, qui in linguam Gallicam quoque convertit.

**453. Epistula Imp. Claudii ad Delphos data, a. 52ᵖ.** — *Ibid.* SEG III 389, XIX 384 (ubi in vs. 6 lege 'XII', non 'XVI'); *Syll.*³ 801*D*. Textum Anglice redditum cum commentario brevi praebet C. K. Barrett, *The New Testament Background: selected documents*, 1956, 48/49 n. 46.

**454. Oracula delphica (?), c. med. s. IIIª.** — *Ibid.* Lapidem marmoreum monumenti cuiusdam partem, inv. n. 1181, ed. J. Bousquet, *BCH* LXXXVIII 1965, 382/5, c. imm. ph. fig. 3/4.

[----τ]ὰ ἐπιγινόμενα σημεῖα ν̲ν̲ ἐπεὶ τα ----------
------ ποίηις πολλά τε ποιήσεις βέλτιον βοηθ-----
[-----τ]ὰ πάθη καὶ τὰ σημεῖα ν̲ν̲ συμφώνως ------
------τὸν θάνατον ν̲ν̲ν̲ν̲ν̲ ὅπως μὴ θατερο ------
[-----πο]ιήσεις ν̲ν̲ν̲ν̲ν̲ν̲ν̲ν̲ λαμβάνηι ἐναν[τι-----]
[----τὸν] δὲ λαὸν ἵνα φυλάξηι πρόσεχε τοῖς καιρ[οῖς -----]
[-- τὸν ἐπιγιν]όμενον χειμῶνα κράτιστοι κυπερνῆτ[αι ----]
-----ε τὸ μέλλον τοῖς ν̲ν̲ τοῖς ἀπὸ ταὐτομάτου γιν[ομένοις]
[--τοῖς δὲ μὴ γινο]μένοις ἀπ' αὐτομάτου τῶν ἀγαθῶν ὅπως;
μηδε-----

10 ------αυτον ἐπιγράψεις ἐναντίως εἰ μὴ σώιζειν ------
.------ούκ ἐπιγράψεις ἀποκτείνης νννννννν--------
.------ΛΛον νννννν μηθὲν ποιῶν ενι--------------

De interpretatione valde dubitat ed.

**455. Catalogus thearodocorum, s. III$^a$ p. post.** — *Delphi*. SEG XIX 390 (ubi bibliographiam invenies). In magna tabula *BCH* XLV 1921, 1/85, legit P. Faure, *BCH* LXXXVI 1962, 40/1 et 53, Creticarum urbium nomina:

*Col.* IV, vs. 1: Ἐν Σ[υ]ρίνθωι Ἀχ--
*Col.* III, vs. 111: Ἐν Κερ̣αίαις.

Col. III, vs. 111: cf. etiam Faure, Κρητικὰ Χρονικά XVI 1963, 18.

Nomina civitatium Siciliae denuo ex lapide legit G. Manganaro, *Historia* XIII 1964, 420/1, et commentario instruxit:

*Col.* IV

81 ἐγ Κορκύρᾳ Μνασίλ̣[ας],
Λαδέκτας, Λέων, -----
ἐν Τάραντι Νέω̣[ν, --]
ἐν Ἡρακλείαι Ἡρα---
85 τεος Οὐτάλης
ἐμ Πετηλίαι Ὀφάλ̣[λιος]
ἐν Λοκροῖς Φιλων---
ἐν Ταισίαι Σκομβ---
ἐν Ῥηγίωι Μυΐσκος --
90 ἐμ Μεσσάναι Λαρων---
νας, Λεύκων, Λα---
[ἐν Ἀβ]ακ̣αίνωι Αρᾳ---
ἐν Τ̣υ[νδαρ]ίδι Χᾳ---
ἐν Ταυρομ[ενίωι--]
95 δώρου Ἀισ---
ἐν Αἴτναι Νυμφόδ̣[ωρος]
ἐγ Κεντορρίποι[ς ---]
ἐγ Κατάναι Λεπτίν[ας]
ἐν Συρακούσσαις Θε---
100 ἐν Ἐλώρῳ Φιλόδαμ[ος]
ἐν Τυρακίωι Ἡρακλε---,
Κοντεύς
ἐγ Καμαρίναι Θευ---
(*vac.*)ος Πασίων,---
105 ἐν Ὑβ(*vac.*)λαι Παλικίων
ἐν Ἐργετίωι Πυθ---,
Ἀρχέδαμος
ἐν Νόαις Σῶσις, Τ---
ος, Μενεκρ[άτης]
110 ἐν Ἀσ[σώ]ρωι Ç----
ἐμ Μ-----
ἐγ Κ̣-----
---------
---------
115 ἐν Ἀλαίσᾳ Διο---
ἐν Θέρμοις Νύ̣[μφων(?)]
ἐν Λιπάραι Ἀρ----

111/112. Nomina ἐμ Μ[υτιστράτωι---], ἐγ Κ̣[αλῆι Ἀκτῆι--] (vel ἐγ Κ̣[αλακτᾶι--]), fortasse exspectes.

**456. Statuae Cleobis et Bitonis, in. s. VI$^a$.** — *Ibid.* SEG III 395, XII 262, XIV 423 (et cf. XIII 379); *Syll.*$^3$ 5. Titulum hunc extentius tractat, et inter titulos Argivos ordinat L. H. Jeffery, *The Local Scripts*, 1961, 154/6 et 168 n. 4, c. del. pl. 26 (cf. p. 405). Textum etiam praebet G. Pfohl, *Festschrift 75 Jahre Neues Gymnasium Nürnberg*, 1964, 14/15, c. bibl. breviore 21 adn. 1.



**457. Dedicatio thesauri Cnidiorum, c. med. s. VI$^a$.** — *Ibid. F. de Delphes* III i, n. 289. Titulum tractat G. Roux apud J. Pouilloux et G. Roux, *Énigmes à Delphes*, 1963, 67/8, et Pausania auctore, qui de praeda Cnidiorum ab hostibus parta nihil dixit, sic fere figuram dedicationis fuisse asseverat:

Τὸν θησαυρὸν τόνδε καὶ τἀγάλμα[τα Ἀπόλλωνι] Πυθίωι [ἀνέθηκε]
δεκάτ[αν ὁ δᾶμος ὁ Κνιδί]ων.

Verbis τὸν θησαυρὸν κτλ. titulum re vera incipere intellexit F. Salviat, qui lapides aedificii perscrutatus mox de architectura thesauri librum edet.

**458. Dedicatio civitatium contra Persas confoederatarum, a. 479/8$^a$.** — *Ibid.*, nunc *Constantinopoli*. SEG XIV 412, XVI 337; *Syll.*$^3$ 31. Titulum breviter tractat L. H. Jeffery, *The Local Scripts*, 1961, 102 et 104 n. 15, c. del. pl. 13 (cf. p. 403). Vid. quoque H. Bengtson, *Staatsverträge* II, 30/32 n. 130, qui textum cum testimoniis et bibliographia praebet.

**459. Dedicatio Lysandri de victoria Aegospotamis parta, c. a. 400$^a$.** — SEG XVI 339, XVIII 218, XIX 394; *F. de Delphes* III i, nn. 50/68, 562. In vs. 1 carminis *F. de Delphes* III i, n. 51, ubi [π]ολύχρυ[σο]ς legere volebat E. Bourguet, nunc Πολυδεύ[κη]ς legunt J. Pouilloux et G. Roux, *Énigmes à Delphes*, 1963, 56/59. Nomen idem legerat etiam H. Pomtow, *Ath. Mitt.* XXXI 1906, 507 et 531, qui tamen lectionem ab Hermanno Roehl prolatam, πολύαν̣δ̣[ρο]ς, infeliciter accepit. Pollucis ergo, non Araci Lacedaemoniorum navarchi, erat imago lapidi imposita. Lapidem nuper denuo perscrutatus J. Bousquet per ep. amicissime notat nomen heroicum casu vocativo, ut videtur, scriptum fuisse, i. e., Πολύδευ[κ]ες, quod vero necesse erat, verbo ante caesuram trochaicam posito. Ita sine dubio Pollucis lapidem habemus, et ideo epigramma SEG XIX 394 in lapide Castoris esse exaratum intelligitur.

SEG XVI 339 (*F. de Delphes* III i, n. 50) brevi cum commentario exhibet G. Pfohl, *Geschichte und Epigramm*, 1964, 29 n. 32.

**460. Statua Pelopidae a Thessalis dedicata, addita Lysippi celeberrimi signatura, post a. 369$^a$.** — *Ibid.* J. Bousquet, *RA*-II 1939, 125/32; A. Wilhelm, *Jahresh.* XXXIII 1941, 35/45. Novum frustulum Delphis inventum, inv. n. 7710, addidit J. Bousquet, *BCH* LXXXVII 1963, 206/8 c. im. ph. totius tit. fig. 13.

Σπάρτημ μὲγ χήρ[ωσας- - - - - - - -]
εὐλογίαι πιστ - - - - - - - - - - - - - - -
[πλε]ιστάκι Δ̣Η - - - - - - - - - - - - -
[στῆ]σαι Βοιω[τ - - - - - - - - - - - - -]
Πελοπίδαν Ἰπ[πόκλου Θηβαῖον]
Θεσσαλοὶ ἀνέ[θηκαν Ἀπόλλωνι Πυθίωι]·
Λύσιππος Λυσ[- - - - Σικυώνιος ἐποίησε].

3. Δ̣Η vel Λ̣Η, unde suppleri potest, e.g., Λη[τοίδηι]. ‖ Vs. 1 ad pugnam Leuctricam videtur spectare.

**461. Monumentum Argivorum, paullo post a. 369[a].** — *Delphi*. SEG XIX 396; *F. de Delphes* III i, n. 69. De monumento et titulis vid. G. Roux apud J. Pouilloux et G. Roux, *Énigmes à Delphes*, 1963, 46/51, c. dell. fig. 14/15 et imm. ph. pl. IX/X; P. de La Coste-Messelière, *BCH* LXXXVII 1963, 635 adn. 1; F. Salviat, *BCH* LXXXIX 1965, 307/14.

**462. Dedicatio Pharsaliorum, c. med. s. IV[a], et honores Nicomachi et Polemoclis Pharsaliorum, c. a. 344/338[a].** — *Ibid.* Fragmenta duo lap. calc. coniunxit P. de La Coste-Messelière, et ed. C. Vatin, *BCH* LXXXVIII 1964, 446/54, c. imm. ph. et del. fig. 1/5.

In latere antico, dedicationem equi aut equitis iam notissimam (SEG I 210; in eodem latere insculptus est pessima litteratura titulus aetatis posterioris in honorem imp. Claudii, *Syll.*[3] 801*A*) denuo tractat Vatin, *loc. cit.*, 452.

In latere sinistro, honores virorum duorum e Pharsalo:

Δε[λφοὶ ἔδ]ωκαν Νικομά[χ]ωι Εὐα[. . . . . ,Π]ολεμοκλε[ῖ] Ἀστολάου
Φαρσ̣αλίοι[ς]
αὐ[τοῖς κα]ὶ ἐγγόνοις π[ροξ]ενίαν . . ., πολιτείαν, προεδρίαν, προ-
μαντείαν,
προ[δικί]αν, ἀσυλίαν, ἀτέλειαν πάντων καὶ τἄλλα ὅσα καὶ τοῖς
ἄλλοις
προξ[έ]νοις καὶ εὐεργέταις, ἄ[ρ]χ[ο]ντος Ἐτ[υ]μώνδα, βουλευόν-
των Εὐδόκου,
Ν[ι]κομάχου, Βούλωνος, Δαμοξ[έ]νου.

Etymondas archon apud Delphos aut a. 344/3[a] aut 339/8[a], secundum ed. ‖ 2. Aut π[ροξ]ενίαν, [γγγ] πολιτείαν κτλ.

**463. Dedicatio Atheniensium(?), s. IV[a] p. post.** — *Ibid. F. de Delphes* III iv, n. 197, c. lapide inedito (inv. n. 1656, cuius mentionem fecit G. Daux, *HSCP Suppl. vol.* I, 1940, 62) coniunxit J. Pouilloux apud Pouilloux et G. Roux, *Énigmes à Delphes*, 1963, 140/41, c. adn. 3; vid. im. ph. pl. XXV et dell. 126 fig. 29 et 129 fig. 30. Textum leviter



correxit J. Bousquet, *BCH* LXXXVIII 1964, 658 adn. 1. Tituli valde detriti versus quisque xxxviii litteras *stoichedon* ordinatas, vel potius inter xxxvi et xl, habebat.

. . . . . [24] . . . . . εθη [11] . . . . .
. . . . . [24] . . . . . ισμ [11] . . . . .
. . . . . [26] . . . . . υ τοῦ Ἀθηναίω[ν].

1. [- - - ἀν]έθη[κεν (vel [- - - ἀν]έθη[καν) Ἀπόλλωνι]. ‖ 2. [- - - ψηφ]ισμ[α(?) - - - -]. ‖ 3. Fortasse [- - - τοῦ δήμο]υ τοῦ Ἀθ.

Dedicationem basi quae a nomine operarii (cf. SEG XIX 406) 'Pan(cratis)' dicitur attribuunt Pouilloux et Roux. Columnam notissimam accipere potest acanthinam, in qua apparent puellae saltatrices tres tripodem ferentes, et rationi editorum consentit P. de La Coste-Messelière, *BCH* LXXXVII 1963, 635. De columna extentius agunt Pouilloux et Roux, *op. cit.*, 123/45, c. bibliographia utilissima 133/4 adn. 5.

Atticam fuisse dedicationem, et tempori oratoris Lycurgi attribuendam, proponit Bousquet, *loc. cit.*, 655/75, qui puellas interpretatur filias esse Cecropis et Aglauri, coll. Eur. *Ion* 492 et seqq.

**464. Statuae equestres Philopoemenis et Machanidae, ex. s. III[a].** — *Ibid. F. de Delphes* III i, nn. 47/49. Basem lapidibus ineditis auxit et in locum priorem restituit G. Roux apud J. Pouilloux et G. Roux, *op. cit.*, 37/40, c. dell. fig. 10/11 et imm. ph. pl. VIII, 1/3.

**465. Statua M'. Acilii Glabrionis consulis ab Amphictyonibus dedicatur, a. 191/90[a].** — *Ibid.* Titulum in parte superiore baseos lap. calc., inv. n. 3365, ed. J. Bousquet, *BCH* LXXXVIII 1964, 387/8, c. im. ph. fig. 6.

[Τὸ κοινὸν τῶν Ἀμφικτιόνων] Μάν[ιον Ἀκίλιον]
[Γαΐου υἱόν, στραταγὸν ὕπατο]ν Ῥωμ[αίων, ἀρετᾶς]
[ἕνεκεν καὶ εὐεργεσίας τᾶς] εἰς αὑ[τοὺς Ἀπόλλωνι].

Cf. *Syll.*[3] 607, consulis eiusdem statuam a civitate Delphorum dedicatam.

**466. Dedicatio pilae Imp. Augusti, post a. 12[a].** — SEG XIX 401. Ubi titulus in pila exaratus erat invenire conatur J. Bousquet, *BCH* LXXXVII 1963, 196/7.

**467. Honores Imp. Hadriani, a. 125[p].** — *Ibid. Syll.*[3] 835*A* non basem statuae sed (ut videtur) aram esse asseverat A. S. Benjamin, quae inter dedicationes Hadriano factas hanc etiam instruit, *Hesperia* XXXII 1963, 77 n. 128.

**468. Imp. Constantini statua, a. 337[p].** — *Ibid. F. de Delphes* III iv, n. 275; SEG XIV 466; *Syll.*[3] 903*B*. Titulum revisit C. Vatin, *BCH* LXXXVI 1962, 229, c. im. ph. fig. 1.

[Τὸν θ]ειότατον [κ]ύ-
ρ[ιον ἡμ]ῶν Φλάβιον
Κωνσταντῖνον ἡ
ἱερὰ Δελφῶν πόλις
τὸν δεσπότην καὶ
πατέρα τῶν βασιλέων.

**469. Imp. Flavii Constantis statua, a. 337$^{p}$.** — *Delphi. Syll.*$^{3}$ 903*D*; *F. de Delphes* III iii, n. 75. Titulum revisit C. Vatin, *BCH* LXXXVI 1962, 232, c. im. ph. fig. 2.

Τὸν κύριον ἡμῶν
ἐπιφανέστα-
τον Αὔγουστον Φλάβ.
Κώσταν ἡ ἱερὰ Δελ-
φῶν πόλις.

3. Αὔγουστον supra lineam hoc loco erasam; in rasura discernitur [[Σεβαστόν]].

**470. Impp. Valentiniani et Valentis statuae, a. 364/7$^{p}$.** — *Ibid.* B. D. Meritt, *Hesperia* XVI 1947, 61, c. im. ph. pl. XI, e diario Francisci Vernon (a. 1675). Lapidem invenit et revisit C. Vatin, *loc. cit.*, 238, c. imm. ph. fig. 4/6.

Τοὺς δεσπότας ἡμῶν
Φλ. Ἰούλ. Βαλλε[ντ]ινιανὸν
καὶ Φλ. Ἰούλ. Βάλητα ἡ πόλις
Δελφῶν τοὺς ἑαυτῆς εὐεργέ-
τας ἀνέστησεν.

**471. T. Flavius Megalinus fontem etc. reficit, ex. s. I$^{p}$.** — *Ibid. Syll.*$^{3}$ 813*C*. Lapidem denuo tractat J. Pouilloux apud J. Pouilloux et G. Roux, *Énigmes à Delphes*, 1963, 100/101, c. im. ph. pl. XVIII, 3; de fonte qui dicitur *Cassotis* agi videtur.

**472. Dedicatio heroi Proxeno, c. med. s. IV$^{a}$.** — *Ibid.*, ad theatrum inv. Fragmentum tabulae cum anaglypho et titulo in corona superiore ed. L. Lerat, *BCH* LX 1936, 359/61, c. im. ph. pl. XLIV, 1. Adducit, coll. n. 317 supra, M. Guarducci, *AJA* LXVI 1962, 277 n. 6, c. im. ph. pl. 72 fig. 6. Heros barbatus apud dapes heroicas, ut videtur, repraesentatur.

----------κο Προξένω[ι].



**473. Dedicatio Veneri, s. IV/III$^{a}$.** — *Ibid.* Fragmentum baseos vel aram marm., supra mutilum, inv. n. 7712, ed. J. Bousquet, *BCH* LXXXVII 1963, 188/89, c. im. ph. fig. 1.

Ἀφρ[οδίται] (*vel* Ἀφρ[οδίτας]).

**474. Dedicatio Ilithyiae, in. s. III$^{a}$.** — *Ibid.* Basem lap. rubri ('breccia') a sinistra fractam, cui olim parva statua erat imposita, inv. n. 1114, ed. id., *loc. cit.*, 189/91, c. im. ph. fig. 2.

....εβούλα
[Κλε]ψμάντιος
[Ἐ]λειθυία[ι]
[ἐ]ραθεῖσα.

1. [Χαιρ]εβούλα vel [Ἀρχ]εβούλα. Pater Cleumantis in titulis saec. IV et III$^{a}$ non ignotus est; cf. Lycurgum *c. Leocratem* 85, 87.

**475. Dedicatio heroi Phylaco(?), s. III$^{a}$.** — *Ibid.* SEG XVIII 253. Titulum quem pro sepulcrali habebat G. Daux (SEG *loc. cit.*) dedicationem heroi Phylaco (cf. Her. VIII 39, Paus. X 8, 7) fuisse vult J. Bousquet, qui supplementa nova profert, *loc. cit.*, 191/92, c. del. et im. ph. fig. 3/4.

[Π]υθογένη[ς]
[Θ]ευξέν[ου],
Θεύξεν[ος]
Τέλω[νος]
Φυλάκ[ωι ἥρωι].

**476. Basis Apollonii Alexandrini, s. I$^{a}$.** — *Ibid.* P. de La Coste-Messelière, *BCH* XLIX 1925, 80 n. 6, vss. 2/5. De verbis τὸν ἀτοῦ ἐπίτροπον καὶ ε[ὐ]εργέτην, ἐπιτρο|πεύσαντα καλῶς καὶ προσηκόντως, καὶ τὸν τε βίον ἀδ[ιά]|πτωτον τηρήσαντα καὶ ἐν πᾶσι τοῖς ἄλλοις πράγμασι ‖ παραστάντα, et imprimis quid valeat ἀδιάπτωτος, disserit L. Robert, *Gnomon* XXXV 1963, 54 adn. 8 et 55/6 adn. 5.

**477. Statua Vibullii Polydeucionis ab Herode Attico dedicata, c. med. s. II$^{p}$.** — *Ibid. F. de Delphes* III iii, n. 73; *Syll.*$^{3}$ 859*B*. Denuo legit et interpretationem correxit J. Bousquet, *BCH* LXXXVIII 1964, 392/4, c. im. ph. fig. 8.

[Τιβ. Κλαύδιος Ἀττικὸς]
[Ἡρώδης Ἀθηναῖος, δό]-
γματι Ἀμ[φικτυόνων]
Βιβούλλιο[ν Πολυδευκίωνα]
τὸν ἑαυτο[ῦ τρόφιμον].

**478. Statua M. Ulpii Xenagorae, in. s. II$^{p}$.** — *Delphi*. Basem lap. calc., inv. n. 3967,ed. J. Bousquet, *BCH* LXXXVII 1963, 204/5, c. im. ph. fig. 10.

Ἡ πόλις τῶν Δελ-
φῶν καὶ Κορνηλία Δα-
μοξένα ἡ μήτηρ Μ.
Οὐλπιον Ξεναγό-
ρραν ἀρετᾶς ἕνεκε[ν]
Ἀπόλλωνι Πυθίῳ.

**479. Statua Ulpiae Polyxenae, a M. Ulpio Xenagora dedicata, s. II$^{p}$.** — *Ibid.* Fragmentum superius a sinistra baseos lap. calc., e delineatione olim facta antehac notum sed aliter ineditum, inv. n. 2317, ed. J. Bousquet, *loc. cit.*, 205, c. im. ph. fig. 11.

Μ. ⟩ Οὔ[λπιος]
Ξεναγ[όρας]
Οὐλπία[ν Πο]-
λυξέν[αν τὴν]
Μ------

**480. Statuae L. Gellii Xenagorae et uxoris eius, s. II$^{p}$.** — *Ibid.* Fragmenta lap. calc. *F. de Delphes* III iv, nn. 262/3, coniunxit et frustulo inedito inv. n. 2136 auxit id., *loc. cit.*, 198/201, c. del. fig. 7 et im. ph. fig. 6.

[Τὸ κοινὸν τῶν] Ἀμ[φ]ικτυό-
[νων καὶ ἡ πόλι]ς τῶν Δελ-
[φῶν Λ. Γέλλι]ον Ξεναγό-
[ραν, πρεσβεύσ]αντα τρὶς
[εἰς Ῥώμην παρ]ὰ τῶν Ἀμφικτυ-
[όνων καὶ ἱερατε]ύσ[ν]τα καὶ
[Πυθίων ἀγωνοθετή]σαν-
[τα δὶς(?) κ]αὶ προσ[τάτην δαμιορ]-
[γῶν καὶ] ἐπώνυ[μον γενόμε]-
[νον ⟨ ] ὁμοῦ δὲ [καὶ τὴν γυναῖ]-
[κα ⟨ Δι]καιαγόραν [⟨ πάσης ἀρε]-
[τῆς] ἕνεκεν [Ἀπόλλωνι].

**481. Statua Gelliae Babbiae, s. III$^{p}$.** — *Ibid.* Fragmentum marm. supra partim incolume, inv. n. 2228, ed. id., *loc. cit.*, 202, c. im. ph. fig. 8.



[Γ]ελλίαν Βαβ[βίαν]
[τ]ὴν λαμπροτ[άτην]
---

Fortasse ad tit. insequentem pertinet, cui hic impositus erat.

**482. Honores nobilis feminae, s. III$^{p}$.** — *Ibid.* T. Homolle, *BCH* XX 1896, 719. Titulum denuo legit et correxit J. Bousquet, *loc. cit.*, 202/4, c. im. ph. fig. 9.

---
ἱερ[έως το]ῦ Πυθ[ίου----------]
Διονύσου----------
Γελλίου Ξ[εναγόρου(?)----------]
Ὁσίου τοῦ Π[υθίου -------, Λου. Γελλ.]
Δημοστράτου ἱερέως τοῦ Π[υθίου Ἀπόλλωνος(?)]
θυγατέρα, Λου. Γελλ. Ξεναγόρο[υ ἱερέως τοῦ]
Πυθίου ἐγγόνην, Λουκ. Γελλ. Ξεναγόρου ἱε[ρέ]ως
τοῦ Πυθίου ἐξεγγό[νην], Λουκ. Γελλ. Πολυζήλου
ἱεροῦ παιδὸς τοῦ Πυθίου καὶ πρέσβυος τῶν Ὁσίων
καὶ Γελλ. Διονυσιάς τῆς κρ[ατ.] ἀρχηίδος ἐξαδελ-
φιδοῦν, ἱερέων καὶ ἀρχηίδων πολλῶν ἀπόγονον,
Βάββιος Αὐρ. Νεικόβουλο⟨ς⟩ ὁ θρέψας τὴν ἑαυτοῦ
τροφίμην, εἰς παραμυθίαν, ψηφισαμένης
τῆς πόλεως.

12. De Aurelio Nicobulo vid. SEG XVI 340.

**483. Dedicatio Pythionicae, s. IV$^{a}$ p. prior.** — *Ibid. F. de Delphes* III iv, n. 202; SEG XIV 457. Supplementa versuum 1/2 praecipue tractat J. Ebert, *Zeitschr. Halle-Wittenberg* XIV 1965, 96/8, qui quod proposuit J. Bousquet (SEG XIV *loc. cit.*) accipit et ipse ita vs. 2 supplet ut vss. 1/3 hunc in modum legi possint:

Πατρίδος [ἐκ Σαμίης Λε]ύκων ὅδε,
Ταυρέα υἱ[ός, μῶνο]ς [Ἰώ]νων παῖδας
ἑνίκα Πύθ[ια πυγμ]ήν.

2. μῶνος, i.e. μοῦνος: sed amicissime per ep. monet Bousquet scripturam illa iam aetate plenam fuisse, et confert *Anth. Pal.* VII 27, vs. 1 (Antipater Sidonius de Anacreonte), ubi εὖχος Ἰώνων scriptum est.

**484. Carmen votivum Nicomachi Messenii in ludis Pythiis victoris, in. s. II$^{a}$.** — *Ibid.* SEG III 398, XIV 416, XVIII 196. Nomen viri honorati invenit L. Moretti, *Riv. di Fil.* XCII 1964, 320/27, coll. IG II$^{2}$

2314, vss. 26/27 (paullo post a. 191ª) — πένταθλον Νικόμαχος Λεωνίδου Ἀχαιὸς ἀπὸ Μεσσήνης (idem *ibid.* vss. 58/59). Itaque Messenius victor est e Peloponneso, non Siculus. Vicerat Delphis ante a. 191ª, quo anno Messenios confoederationi Achaicae adiunctos esse constat, et Athenis non multum post hunc annum. Ita supplere mavult Moretti:

[Μόχθων οὐ κῦδος μ]ελέων ὁ Λεωνίδα υἱὸς
[Νικόμαχος νίκ]αν ἄρατο Πυθιάδα,
[ἄνδρας πεντα]θλῶν, ὅθεν ἐστεφάνωσε παλαιὰν
[πρᾶτος Μ]εσσάναν, αὐτόνομον πατρίδα.

1. Μόχθων --- μελέων i.e., non vanorum laborum gloria, Moretti. Sed μελέων ad τὰ μέλη referri potest, et adnuente Moretti monet J. Bousquet per ep. supplementa meliora inde inseri posse, e.g., [Τὰν ῥώμαν δείξας μ]ελέων κτλ.

485. **Manumissiones, s. II$^a$.** — *Delphi*. Lapidem calc. nuper inventum in lithostroto Sacrae Viae, in regione thesauri Atheniensis, quem breviter commemoravit G. Daux, *BCH* LXXXIII 1959, 482 n. 14, c. im. ph. fig. 12, (cf. SEG XVIII 226 adn.), legit J. Bousquet, *BCH* LXXXVII 1963, 193/96, c. im. ph. fig. 5, et cum *F. de Delphes* III ii, nn. 223/4 coniunxit. In muro lapidum calc., qui ad orientem thesauri Atheniensis multis titulis inscriptus est, locum lapidis iustum invenit.

I. Ἄρχοντος Υ[β]ρ[ία], μ[ηνὸς Βου]κατίου, ἀπέδ[οτο] Ὀνασικρατὶς Ἀριστο-
βούλου Ἀμφι[σ]σι[ς τῶι Ἀπόλλωνι σῶ]μα γυναικεῖον ἃι ὄνομα Θεοδόσιον
καὶ παιδάριον ἐν[δογενὲς Ἀρισ]τόβουλον, τιμᾶς ἀργυρίου μνᾶν ἕξ, βε-
βαιωτὴρ Τιμέας ---ου Ἀμφισσεύς, ἐφ' ὥιτε ἐλευθέρους εἶ-
μεν καὶ [ἀν]εφάπτο[υς, πράσσοντας] ἃ κα θέλωντι πράσσειν καὶ
ἔρποντας οἷς κα θέ[λων]-
τι· εἰ δέ τις ἐφάπτο[ιτο Θεοδοσίου ἢ] Ἀριστοβούλου, κύριος ἔστω
συλέων [ὁ πα]ρατυ[χ]ὼ[ν ὡς]
ἐλευθέρους ὄν[τας καὶ ὁ βεβαιωτὴρ] βεβαιούτω τῶι θεῶι τὰν ὠνάν·
παραμεινάτωσ[αν δὲ]
παρὰ Ὀνασικρατί[δα ἄ]χρι κα [ζώῃ Ὀν]ασικρατίς, [π]οιέοντε[ς]
τὰ ποτιτασσόμε[να] πᾶν τὸ [δυ]-
νατόν· εἰ δέ τι ἀνθ[ρώ]πινον [γί]νοιτο περὶ Ὀνασικρατίδα, ἐλεύθε-
ροι ἔστωσαν κα-
θὼς ἐπάνω γέγραπται, ὁ δὲ βε[βα]ιωτὴρ βεβαιο[ύτω]· κυρία ἔστω
Ὀνασικρατίς, ε[ἴ κα μὴ ποιέ]-
ωντι τὸ ποτιτ[ασ]σόμενον, ἐπι[τιμ]έουσα καὶ μαστιγώουσα τρό-
πωι ὧι κα θ[έλῃ. Μάρτυ]-



ρες οἱ ἱερεῖς τοῦ Ἀπόλλωνος Ἄρ[χω]ν, Ἄθαμβος καὶ ὁ νεωκόρος
Ἀτεισίδας καὶ οἱ ἄρ[χοντες]
Ἡρακλείδας, Ξεναίνετος καὶ ὁ γ[ρ]αμματεὺς Καλλικράτης Διοδώ-
ρου, Ἰδιῶτα[ι Τιμο(?)]-
κριτος, Ταραντῖνος, ..ων, Μα[ντία]ς, Μνασίθεος, Ἀμύντας, Καλλεί-
δας Ε[ὐκ]λ[εί]δα.

II. Ἄρχοντος Κλευδάμου τοῦ Πολυ[κ]ράτ[εος], μηνὸς Ἡρακλείου, βου-
λευόντων τὰν δευτέραν ἐξάμηνον Μνα[σιθέου τοῦ Δι]-
οδώρου, Ἀγίω[νος] τοῦ [Πο]λυκλείτου, [γρ]αμματ[ε]ύοντος δὲ
Κλευδάμου τοῦ Μαντία, ἐπὶ τοῖσδε ἀπέδο[ντο Ἄγω]ν κ[αὶ]
Νικίας οἱ Ἀριστίων[ος υ]ἱοί, [σ]υνευδο[κε]ούσας καὶ τᾶς ματρὸς
αὐτῶν Σω[σ]οῦς, τῶι Ἀπόλλων[ι τῶι Πυ]θίωι
[σ]ῶμα γυναικε[ῖ]ον κορίδιον ἐνδογε[ν]ὲς ἃι ὄνομα Ἀρμενία, τιμᾶς
ἀργυρίου μνᾶς, καὶ τὰν τιμὰν ἔχον-
τι πᾶσαν, κα[θὼς ἐ]πίστευσε Ἀρμενία τ[ῶι θ]εῶι τὰν ὠνάν, ἐφ'
ὅτωιτε ἐλευθέρα εἶμεν καὶ ἀνέ[φ]-
απ[το]ς ἀπ[ὸ πάν]των τὸν πάντα βίον, [π]οι[έουσα ὅ] κα θέλῃ
καὶ ἀποτρέχουσα οἷς κα θέλῃ. Βεβαιωτὴρ [κατ]ὰ
τὸν νόμον τᾶς πόλιος Μα[ντία]ς Κλε[υδάμ]ου. Εἰ δέ τις ἅπτοιτο
Ἀρμενίας ἐπὶ καταδουλισμῶι,
βέβαιον παρεχόντων τ[ῶι θε]ῶι τὰν [ὠνὰ]ν οἵ τε ἀποδόμενοι
Ἄγων καὶ Νικίας καὶ ὁ βεβαιωτὴρ
[Μ]αντία[ς] Κλευδάμου· [εἰ δὲ μὴ παρέχοιν βέ]βαιον τῶι θεῶι τὰν
ὠνάν, πράκτιμοι ἐόντων [κ]α-
τὰ τὸν νόμον τᾶς πό[λιο]ς· ὁμοίω[ς δὲ καὶ οἱ] παρατυγχάνοντες
κύριοι ἐόντων συλέοντε[ς]
Ἀρμενίαν ὡς ἐλευθ[έραν οὖσαν, ἀζάμιοι ὄν]τες οἱ συλέοντες καὶ
ἀνυπόδικοι πάσας δί[κας]
καὶ ζαμίας. Μάρτυροι οἱ ἱερεῖς [τοῦ Ἀπόλλωνος] Ἄρχων, Ἄθαμβος
κ[αὶ οἱ] ἄρχοντες
Μνασίθ[εο]ς, Ἀγίων, Κλε[ύδ]αμ[ος]
καὶ ὁ νεωκόρος Μένης
καὶ Ἰδιῶται Μαντίας,
[Φιλ]ο[κ]ράτ[ης] Ξένωνο[ς].

De Hybria et Cleudamo apud Delphos archontibus vid. G. Daux, *Chronologie Delphique*, L. 74 et L. 58, c. testimoniis.

486. **Manumissiones, c. a. 100$^a$.** — *Ibid.* Lapidem marm. ab utroque latere mutilum, inv. n. 7713, ed. G. Daux, *BCH* LXXXVI 1962, 314/18, c. imm. ph. fig. 1/2.

I. [Ἄρχοντος ---- τοῦ ----, μηνὸς Β]ουκατίου, βουλε[υόντων .c.4.]--
[--τοῦ ---, --- τοῦ ----, Δ]ιοδώρου τοῦ Ἀντι[γένεος, .c.5.]-
[--τοῦ ----, ἐπὶ τοῖσδε ἀπέδοτο Κλε]όδαμος Κλέωνος τῶι Ἀπ[όλ--
λωνι τῶι Πυ]-
[θίωι κοράσιον ἄι ὄνομα --- εα, τὸ γένος οἰκ]ογενές, τιμᾶς ἀργυρίου
μν[ᾶν ---, καὶ]
[τὰν τιμὰν ἔχει πᾶσαν καθὼς ἐπίστευσε---]εα τῶ θεῶ τ[ὰν ὠνὰ]ν
ἐφ' ὥτε [ἐλευθέραν εἶ]-
[μεν καὶ ἀνέφαπτον ἀπὸ πάντων τὸν πάντα βί]ον, ποιοῦσ[α] ὅ κα
θέλῃ καὶ ἀποτ[ρέχουσα]
[οἷς κα θέλῃ. Βεβαιωτὴρ κατὰ τὸν νόμον Π]ολίτας Ἀσάνδρου. Εἰ
δέ τ[ις ἐφάπτοιτο]
[--- ας ἐπὶ καταδουλισμῶι, βέβαιο]ν παρεχ[όντ]ω τῶι θεῶι τὰν
[ὠνὰν ὅ τε ἀπο]-
[δόμενος Κλεόδαμος καὶ ὁ βεβαιωτὴρ Πολ]ίτας· ὁμοίως δὲ καὶ οἱ
παρατ[υγχάνοντες]
[κύριοι ἐόντων συλέοντες --- εαν ὡς ἐλευ]θέραν οὖσαν, ἀζάμιοι ἐό[ν-
τες καὶ ἀνυπό]-
[δικοι πάσας δίκας καὶ ζαμίας. Μάρτυροι οἱ ἱερ]εῖς τοῦ Ἀπό[λλω]-
νος Ἀγίω[ν, Πυρρίας],
[καὶ Ἰδιῶται----------] *vacat*

II. [Ἄρχοντος Βαβύλου, μηνὸς ---, βουλευόντων Τ]ιμολέωνος, Ἄρχω-
νος, Με[λισσίωνος, Κλεομάντιος, ἀπέδοτο Παραμόνα ---, συνευ-
δοκέοντος τοῦ υἱοῦ ---, τῶι Ἀπόλλωνι]
[τῶι Πυθίωι σῶμα γυναικεῖον ἄι ὄνομα ---, τὸ γένο]ς Σύραν, τιμᾶς
ἀργυρί[ου μνᾶν ---, καὶ τὰν τιμὰν ἔχει πᾶσαν, καθὼς ἐπίστευσε
τῶι θεῶι τὰν ὠνάν, ἐφ' ὥτε ἐλευθέραν]
[εἶμεν καὶ ἀνέφαπτον ἀπὸ πάντων, ποιοῦσα ὅ κα θέλῃ κ]αὶ ἀπο-
τρέχουσα οἷς [κα θέλῃ. Βεβαιωτὴρ ------. Εἰ δέ τις ἐφάπτοιτο ---
ἐπὶ καταδουλισμῶι, βέβαι]-
[ον παρεχόντω τῶι θεῶι τὰν ὠνὰν ἃ τε ἀποδομένα Πα]ραμόνα καὶ
ὁ βεβαι[ωτὴρ ---· εἰ δὲ μὴ παρέχοιν, πράκτιμοι ἐόντων· ὁμοίως
δὲ καὶ οἱ παρατυγχάνοντες κύριοι]
[ἐόντων συλέοντες ---- ὡς ἐλευθέραν οὖσαν, ἀ]ζάμιοι ὄντες [καὶ
ἀνυπόδικοι πάσας δίκας καὶ ζαμίας. Μάρτυροι οἵ τε ἱερεῖς τοῦ
Ἀπόλλωνος Ἀγίων, Πυρρίας],
[καὶ Ἰδιῶται----------]Ν..Θ----------.

487.- Manumissiones, s. II[a]. — *Delphi*. Correctiones aliquot ad *SGDI* 1694, 2175, 2287, adfert G. Daux, *Proceedings of the IX International Congress of Papyrology*, 1961, 286/92, dum de manumissionibus quomodo ad res historicas pertinent praecipue disserit. Has idcirco infra excerpsimus.

*SGDI* 1694, vss. 2/3. Lege σῶμα γυναικεῖον ἄι [ὄνο|μα Θρᾶισσα, τὸ γένος Θρ]ᾶισσαν: Daux, 289.
2175, vss. 10/11. Lege Λί|[βυσσα, γένος Λίβυ]σσα: Daux, *ibid.*
2287, vs. 8. τ[ῶι θ]έλοντι Baunack: τ[ῶι] ἐλόντι Daux, 288, qui etiam ποτὶ pro [παν]τὶ legit.

De manumissionibus vid. quoque C. Cromme, *RIDA* (III[e] Sér.) IX 1962, 177/238.



488. **Manumissio, c. a. 63/2-51/0[a].** — *Ibid.* Titulum in media parte basco calc. ed. J. Bousquet, *BCH* LXXXVIII 1964, 388/91, c. im. ph. fig. 7.

[Ἄρχοντος] Ἐμμενίδα τοῦ Τιμολέωνος, μ[η]νὸ[ς]
Ἀ[μ]αλ[ίου, ἀ]πέδοτο Ἀρχίδαμος Νικοβούλου, συ[ν]ευα-
ρεσστέο[ν]τος αὐτῷ τοῦ τε υἱοῦ Νικοβούλου [καὶ] τᾶ[ς]
θυγα[τ]ρὸς Εὐρ[υ]δί[κ]ας, τῶι Ἀπόλλωνι τῶ[ι Πυθί]ωι σῶ-
μα ἀνδρεῖον οἰκογενὲς ὧι ὄνομα Σωσικλ[ῆς, τ]ιμ[ᾶς]
ἀργυρ[ίου] μνᾶν πέντε, καὶ [τὰν τιμ]ὰν ἀπ[έχ]ον[τι πᾶσαν],
κα[θὼς] ἐπίστε[υ]σε Σωσικ[λῆς] τῶι θ[εῶι] τὰν ὠν[άν],
ὥστε [ἐλ]ευθερ[ον εἶ]μεν καὶ ἀ[ν]έφαπ[τον ἀ]πὸ [π]άν-
των τ[ὸν πά]ντα χ[ρ]όνον. Βεβαιωτ[ὴ]ρ κατὰ τ[οὺ]ς νόμ[ους]
τᾶς π[όλιος] Πολυτ[ι]μίδας Ἀθάμβου. Παρα[μιν]άτω δὲ Σω-
σικλῆ[ς Ἀρχ]ιδάμῳ ἕω[ς κ]α ζῇ Ἀρχί[δα]μο[ς, π]οιῶν τὸ ἐπ[ι]-
τασόμ[ε]νον πᾶν ἀν[ε]πικωλύτως· [εἰ] δ[ὲ] μὴ παραμίναι ἢ [μὴ]
ποέοι τὸ ἐπιτασσόμενον καθὼς γέγ[ρ]α[πται, ἐξ]ουσί[αν]
ἐχέτω Ἀρχίδαμο[ς κ]αὶ ἄλλος ὑπὲρ [Ἀρχίδαμον] ὃν κα Ἀρ[χί]-
δαμος θέλῃ ἐπιτιμέων Σωσικλεῖ τρόπωι [ὧ]ι κα θ[έ]λ[ω]ντι·
ἐπεὶ δέ κά τι ἀνθρώπ[ιν]ον γένηται περὶ Ἀρχίδαμον, {ἐξου-
σίαν ἐχέτω Η} ἀποδότω Σωσικλῆς Νικοβούλω[ι τῶι] υἱῶι Ἀ[ρ]-
[χ]ιδάμου ἀργυρίου μνᾶς πέντε καὶ ἕ[στω] ἐλε[ύθερος κ]αὶ
ἀπολελυμένος τᾶς παραμονᾶς καὶ [μένων κα]ὶ χωρι-
ζόμενος ὅπᾷ κα προαιρῆται .....[13-15].....ς Σωσι-
κλέος Νικόβουλος ....ΑΓΕΝ----------
..ι μαρτύρων μηδ' ἔχοι τῶν ...ΠΛ..Ν..Αι ἐλεύθ[ε]-
ρος ἔστω Σωσικλῆς καὶ ἀνέ[φ]απτος τὸν [πάντα] χρόνον
[τ]ὸν αὐτὸν τρόπον καθὼς ἐπάνω γέγραπται· εἰ δέ τις ἐφάπτο[ιτο]
[Σωσι]κλέος ἐπὶ [κ]αταδουλισμῷ, βέβαιον παρεχόντω τῷ θεῷ
[τὰν ὠ]νὰν οἵ τε ἀποδόμενοι καὶ ὁ βεβαι[ω]τήρ, καὶ [ὡ]σαύτως

[κύριο]ς ἔστω καὶ ὁ παρατυχὼν [συλέων] Σωσ[ικλῆ ὡς ἐλεύθερον]
[ὄντα, ἀ]ζάμιος ὢν καὶ ἀνυπόδικος πάσας [δίκας] καὶ ζαμία[ς].
Μά[ρ]-
[τ]υροι οἵ τε ἱερεῖς τοῦ Ἀπόλλωνος τοῦ Πυθίου Λαι[άδας] Βαβ[ύ]-
[λ]ου, Νικόστρατος Ἄρχωνος, καὶ ἰδιῶται [Τ]λάσω[ν(?)], Π[ύρ-
ρ]ος
[Δ]ρομοκλίδα, Ἀβρόμαχος Ξεναγόρα. Τὸ ἀ[ντίγραφ]ον φυλάσσ[ον-
τι]
[τ]ᾶς ὠνᾶς Δελφὸς μὲν Φίλων Στρατάγου, Ἀμ[φι]σ[σεὺ]ς δὲ
Μενίσκος, [ἐν] δὲ Χαλείῳ Εὐάμερος.

De archonte Emmenida Timoleonis f. vid. G. Daux, *Chron. Delph.*, M. 38.

**489. Tit. sep. Archedami Selinuntii, c. a. 525/500$^{a}$(?).** — *Delphi. Syll.*$^{3}$ 11; W. Peek, *GV* I, 1670; Friedländer, *Epigrammata* 175. Aetati quam supra scripsimus titulum attribuit L. H. Jeffery, *The Local Scripts*, 1961, 271 et 277 n. 33, c. del. pl. 52 (cf. p. 411). Imaginem ph. lapidis ipsius praebet J. Bousquet, *BCH* LXXXVIII 1964, 381 fig. 1, cum commentario brevi 380.

De ratione dicendi in vs. 1 vid. SEG XXI 173 et bibliographiam ibi collatam, et cf. I, Bovio-Marconi, Κώκαλος VII 1961, 109/112.

Βουστροφηδόν.

Οἶμοι Ὀρχέδαμ- →
ε *h*ο Πυθέα Σε- ←
λινόντιος.

**490. Carmen sep. Hagesipolis Lacedaemoniorum regis, a. 380$^{a}$.** — *Ibid. F. de Delphes* III i, n. 509; M. N. Tod, *GHI* II 120. Textum cum commentario brevi exhibet G. Pfohl, *Geschichte und Epigramm*, 1964, 30 n. 34.

**491. Tit. sep. Midonis, ex. s. IV$^{a}$.** — *Ibid.* Stelam lap. calc. infra fractam, inv. n. 6796, anno 1939 in regione orientali Delphorum inventam, ed. J. Bousquet, *BCH* LXXXVII 1963, 206, c. im. ph. ectypi fig. 12.

Μείδων
Πολυξενίδα.

Vir defunctus ita sine ethnico nominatus Delphus est. Idem testis in pensione Phocica IG IX 1, 114, vs. 3, (sine patris nomine) videtur fuisse.



# PHOCIS

**492. Catalogus nominum, fortasse civium nuper inscriptorum, cum reliquiis decreti de eorum civitate, s. III/II$^{a}$.** — *Daulis*, in fano *Phocicum* nominato. Fanum hoc exploraverunt, et lapides aliasque antiquitates ibi inventos descripserunt E. French et E. Vanderpool, *Hesperia* XXXII 1963, 213/25, c. imm. ph. pl. 60/3. De catalogo hoc vid. 220/3 n. 5, c. imm. ph. lapidis atque ectypi pl. 62a/b. Titulus valde difficilis lectu nunc *Chaeroneae* in musco conservatur.

----------Σ----------
[---------- ἀναγράψ]αι δὲ τὰ ὀνόμα[τα -----]
----------ιτειαι. ϒ Ἡγήσιππ[ος]
---------- Μνασίππου, Τιμοκλῆ[ς]
[----------Θρα]σ[ύ]λλου, Ἡράκλειτος Γε-
----------Ἐπιγένης Γοργώπα, Ἐπιξε-
----------Νικόδρομος Ἰα{α}τά-
[δα, ----------]σιππος Νικοστράτου, Σιμο-
---------- Στρομβ[ί]χου, Δαμοίτας Σι-
[---------- Μ]ητρόδωρος Ἐπικράτου, Πολυ-
---------στος ..ΣΥΡ---------τος Πολυ[κ]ράτους, Ἀργεάδης ---
----------Τ---------- Πιστοκλῆς, Παρμενι------
----------ος Ἱερ ----------
----------υμος----------ΙΕ-------ΛΙΟ------ΩΤ-----
----------Σ----------
----------ΟΣ----------
----------ΟΜ----------ΩΡΟ----------
----------νίδου, Ἀριστόμαχος .ν....ου, Φιλόλαος ----------
--------ἰνου, Ἐπίνικος Μένωνος, ....ος Αἰσχίνου, ----------
----------
----- Σ̣ώνι[κ]ος Κλέωνος, ...ν.ος ----------
-------ου, Πολύστρατος Γ̣λλίνου, ----------
----------ΟΣΝΑ ----------ΟΛΟΥ----------
[----- Κ]λεαίνετος ...ου, Ἀρχαγ----------
---------- Σάτυρος Λυκομ----------
----------Τ----------
----------
----------
----------
----------
----------ΤΟΥΣΥΛ----------

---------- Λεπτίνης Τιμο-
---------- *vacat*

3. [--πολ]ιτείαι proponunt French et Vanderpool. ‖ 7. Lap. ΙΑΛΤΑ.

**493. Tit. sep. Dorcili, s. VI$^a$.** — *Daulis*. Lapidem calc. rudem, nunc eodem in museo, ed. E. French et E. Vanderpool, *Hesperia* XXXII 1963, 223 n. 6, c. imm. ph. pl. 62c/d.

Δορκίλος.

**494. Tit. sep. Epi----, s. VI/V$^a$.** — *Ibid.*, iam in situ. Lapidem calc. a dextra fractum ed. eidem, *loc. cit.*, 223 n. 7, c. imm. ph. lapidis atque ectypi pl. 62e/f.

Ἐπι------.

## ACARNANIA

**495. Decretum Acarnanum de Apollinis Actii fano, a. 216$^a$(?).** — *Olympia*. IG IX$^2$ 1, 583; SEG XVI 285, 372, XVII 194, XVIII 261. Textum totum cum commentario praebet F. Sokolowski, *Lois sacrées des cités grecques (Supplément)*, 1962, 91/7 n. 45, qui Klaffenbach et Habicht (IG IX$^2$ 1, *loc. cit.*) plerumque secutus est. In vss. 41/3 quae ipse proposuit (SEG XVIII *loc. cit.*) non repetit, sed textum quem infra notavimus exhibet, et ad vs. 42 etiam de το[ὺς ὀπο]ίους ⟨κ⟩ᾳ[ὶ] ὥς cogitat (p. 96).

41 . πομπεύειν δὲ πρῶτομ μὲν τάν [τε βουλάν, εἶτά τε
. τὸ]ν ἀ-
[γωνοθέταν τὸν ἐξ] Ἀνακτορίου καὶ το[ὺς ...]ιους ⟨κ⟩ᾳ[ὶ] ὥς κα
ὁ ἱεραπόλος τάξῃ, φορεῖν τὸν
.....[13].....ΟΙ.ΝΑ...ΡΙ.-..Ν καὶ τὰγ κόμαν τρέφειν.

De vectigali portuum in vs. 44 commemorato, deque commentario primi editoris ad eam rem pertinente, mentionem fecit H. W. Pleket, *Mnemosyne* (Ser. IV) XI 1958, 135 (cf. SEG XVI 632); quod scripsit castigat L. Robert, *Hellenica* XI/XII 1960, 263/66.

## CHIUS

**496. Lex sacra, s. V$^a$.** — *Chius*, in museo. SEG XVII 377. Textum cum bibliographia et commentario brevi exhibet F. Sokolowski, *Lois sacrées des cités grecques (Supplément)*, 1962, 214/15 n. 129. In vs. 11, ubi ἄλω(ι) praebet SEG XVII, ἄλω mavult Sokolowski: ἄλ(λ)ῳ repetit W. G. Forrest per ep.



**497. Legis sacrae(?) fragmentum, s. V$^a$.** — *Ibid.*, eodem in museo (inv. n. 138). Fragmentum marm. caerulei undique nisi a sinistra et fortasse supra mutilum, ad *Kato Phana* inv., breviter commemoravit K. Kourouniotis, Ἀρχ. Δελτ. I 1915, 76. Lapidem revisit W. G. Forrest qui textum exhibet *BSA* LVIII 1963, 53 n. 1.

Στοιχ.
Ε|---------
ΘΑ--------
ΥΣ --------
ΔΕ --------
5 ΙΕ---------

1 omisit Kourouniotis: Ἐπ[ὶ τοῦ δεῖνος πρυτάνεος---] haesitanter Forrest. ‖ 2/3. [----- θ]|να---- Forrest. ‖ 5. Ιε[ρ-----] id.

**498. Lex sacra de venditione sacerdotii, in. s. IV$^a$.** — *Ibid.* Schwyzer, *DGE* 694. Textum cum bibliographia et commentario exhibet F. Sokolowski, *op. cit.* supra (n. 496), 137/39 n. 77. Lapide reviso corrigenda vel addenda amicissime per ep. misit W. G. Forrest; cf. etiam A. M. Woodward, *Gnomon* XXXV 1963, 798, et Forrest, *Cl. Rev.* NS XIV 1964, 319/20.

Vss. 1/2. Lap. ἔσω ζω|[ῆ]ς: ἕ⟨ως⟩ ζω|[ῆ]ς Sokolowski et al.: ἔσω non respuit Forrest.

Vs. 3. ἀτελὴς ἔσ[τω καὶ αὐτ]ός M. Segre, *Rend. Ist. Lombardo* LXIX 1936, 811/15: ἔσ[τω τῶ ἄστε]ος haesitanter Sokolowski: ἔσ[τω καὶ ἀθῷ]ος Woodward.

Vs. 4. προλ[αμβανέ]τω Sokolowski et priores: προ[εδρία ἔ]στω Forrest.

Vs. 10. ἐμ [μο]ίρηι Sokolowski, de quo dubitat Woodward: ἐν..νιηι priores, quod confirmat Forrest.

Vs. 12. δέ[χεσ]θαι Sokolowski et priores: δί[δοσ]θαι Forrest.

Novum versum 17, ubi ...Ρ--- tantum legi potest, addit Forrest.

**499. Lex sacra, in. s. IV$^a$.** — *Ibid.* SEG XVII 378. Textum praebet F. Sokolowski, *op. cit.*, 216 n. 130, c. commentario brevi, qui in vss. 5/6 supplementa in SEG *loc. cit.*, adn., commemorata inserit. Monet Forrest vss. 6/8 nunc accuratius exhiberi posse, quos ideo de novo transcripsimus.

.....[c. 25].....ΣΟΣΩΜ
.....[c. 26].....ΙΙΠΕ
.....[c. 28].....ΙΚ

**500.** Lex sacra, c. med. s. IV$^{a}$. — *Chius*, nunc in museo conservatus (inv. n. 559). *SGDI* 5663; Schwyzer, *DGE* 695. Vid. W. G. Forrest, *BSA* LVIII 1963, 57 n. 6, qui im. ph. praebet pl. 16*a*, et lapide reviso lectionem in vs. 6 ἓάν *(SGDI)* confirmat, ubi [ὃ]ταν exhibuit Schwyzer.

**501.** Lex sacra, s. IV$^{a}$. — *Ibid.* Titulum in fragmento lapidis marm., quem olim ed. F. Studniczka, *Ath. Mitt.* XIII 1888, 165/6 n. 3, denuo tractat F. Sokolowski, *Lois sacrées des cités grecques (Supplément)*, 1962, 136/7 n. 76, c. commentario brevi. Cf. etiam A. Plassart et C. Picard, *BCH* XXXVII 1913, 227 adn. 1; A. M. Woodward, *Gnomon* XXXV 1963, 798. Textum non antehac in *Supplemento* nostro comprehensum, ut facilius cum legibus sacris ceteris sit comparandus, totum exhibere constituimus.

Lapide reviso lectiones ac supplementa meliora praebere potuit W. G. Forrest, quae ut sint inserenda curavimus. In singulis versibus litteras, si minimum requiris, XXI potius quam XXII (ut Sokolowski), postulat Forrest.

Στοιχ.

-------αρτε----------
-------εωνος----------
[. καὶ] θύα ἀπ'[ὧν ἂν θύῃι, σπλάγ]-
[χν]α, τὰ ἐς γ[όνατα καὶ χεῖρας]
..καντωαλ[---------- κατὰ]
[τα]ύτά· ὅταν [δὲ ὁ δεῖνα ποιῆ ἱρ]-
[ά, μ]οίρας δύ[ο ----------]
..υκτεωσά[---------- χρυσ]-
[ῶ ἡ]μίεκτον, ω----------
... ποιῆ ἱρά----------
[. δ]αρτῶν καὶ [---------- θ]-
.[ύα τ]ρία καὶ ο----------
..ο χηνὸς ἢ[παρ----------]
..η· παρὰ δὲ [τῶν τὰ ἱρὰ ποιη]-
[σ]άντων, μὴ Χ[ίων ὄντων, τἄλλα]
[κα]τ[ὰ καὶ π]α[ρὰ τῶν Χίων ---]
----------

3/4 suppl. Picard, quem secutus est Sokolowski. ‖ 5. Ita Sokolowski: --- καὶ ἔδω]καν τῷ ἀλ[λῳ ---] profert Forrest. ‖ 6/7. Ita Forrest: ὅταν [δὲ δεῖπνον ποιῆ]ι, μ]οίρας Sokolowski. ‖ 8/9 suppl. Sokolowski. ‖ 13. .. ὁ ⟨ξ⟩εῖνος Sokolowski: lap. ΟΧΗΝΟΣΗ. Quod scripsimus profert A. M. Woodward, *loc. cit.* ‖ 14/16. Ita Forrest: παρὰ δὲ [τῶν ----- ‖ π]άντων μὴ Χ[ίων-----] Sokolowski.

**502.** Lex sacra, s. IV$^{a}$. — *Ibid.* Schwyzer, *DGE* 696. Vid. F. Sokolowski, *op. cit.*, 140/41 n. 79, qui textum et commentarium breve praebet.



**503.** Lex sacra de venditione sacerdotii, s. II$^{a}$. — *Ibid.* Schwyzer, *DGE* 692. Textum cum commentario exhibet F. Sokolowski, *op. cit.*, 139/40 n. 78.

**504.** Fasti sacri, s. V$^{a}$ p. prior. — *Ibid.* SEG XVII 379. Textum repetit F. Sokolowski, *op. cit.*, 216/17 n. 131, qui in vs. 5 pro Ἀγυαίαι apud SEG XVII exhibito Ἀγελαίαι haesitanter profert. Ἀγυαίαι in lapide confirmare potuit W. G. Forrest.

**505.** Honores M(?). Vinicii, s. I$^{a}$/I$^{p}$. — *Ibid.*, in museo (inv. n. 599). Lapidem calc. glaucum, ab utroque latere fractum, quem ed. D. Evangelides, Ἀρχ. Δελτ. XI 1927/8, παράρτ. 27 n. 9, c. im. ph. ectypi 24 fig. 9, tractavit H. W. Pleket, *The Greek Inscriptions in the Rijksmuseum van Oudheden at Leyden*, 1958, 61, et in vs. 2 Λούκι]ον Οὐινίκιον (cos. suff. a. 33$^{a}$) proposuit. Lapide reviso Μᾶρ]κον (cos. suff. a. 19$^{a}$ vel cos. a. 30$^{p}$) pro Λούκι]ον mavult W. G. Forrest (cf. Pleket, *loc. cit.*, adn. 6).

**506.** Epistula Alexandri III Magni, Macedonum regis, ad Chios data, c. a. 330$^{a}$. — *Ibid.* Fragmenta quattuor marm. caerulei ad ecclesiam Ἁγίου Νικολάου inv., quorum *a* et *b* in museo conservantur, *c* et *d* ut videtur perierunt. Fr. *a* (sine numero inventarii) et *b* (inv. n. 68) = CIG II 2214b; vid. etiam B. Haussoullier, *BCH* III 1879, 320/22 n. 7, G. I. Zolotas, Ἀθηνᾶ XX 1908, 159/63 n. β': de fr. *c*, olim ut videtur cum *b* coniuncto, cf. CIG *loc. cit.* Fr. *d*, a dextra integrum, ed. F. Studniczka, *Ath. Mitt.* XIII 1888, 165 n. 2; cf. G. I. Zolotas, *loc. cit.*

De *a*+*b*+*d* vid. praecipue Haussoullier, *Rev. Phil.* XVII 1893, 189/90; T. Lenschau, *Klio* XXXIII 1940/1, 201/24; A. Wilhelm, *Klio Beiheft* XLVIII 1943, 1/16. Cf. quoque V. Ehrenberg, *Alexander and the Greeks*, 1938, 30 adn. 1; M. N. Tod, *GHI* II pp. 266/67.

Vss. 3/8 tractat F. W. Walbank, *Phoenix* XVI 1962, 178/80. Fragmenta iam exstantia revisit W. G. Forrest, qui versui cuique litteras XXVIII potius quam XXXI (ut inter alios Wilhelm) attribuit, et textum infra exhibitum amicissime praebendum curavit, additis tamen supplementis quae hic vel illic non nisi exempli gratia prolata esse monet.

Στοιχ. 28.

.....[22].....μοσ...
[.....[9]..... οὗτοι] δ'ἔ[ργα] ἀρεστὰ π[αρ]-
[ατιθέντων ὑπὲρ] αὐτοῦ· ὅσοι δ'ἂν τῶ[ν]
[ζημιῶν ἃς ἂν τά]ξηι ὁ δῆμος μὴ κατασ-
[τήσωσι τοὺς ἐγ]γύους, φυλασσέτω ἡ ἀ-
[ρχὴ πέδαις δεδ]εμένους· ἂν δ'ἀποδρᾶ-
[ι τις αὐτῶν, τὰ ἐπ]ίτιμα ἀποτίνειν τ-
[οὺς ἄρχοντας· τῶ]ν δ'ἄλλων Χίων μηδέ-

[να εἰς δίκην ἄγει]ν ἐπὶ βαρβαρισμῶ-
[ι μηδὲ τῶν παροίκ]ων, μηδ' Ἀλκίμαχο[ν]
[ἔτι ἀτιμάζειν, ἐπε]ιδὴ διεμαρτυρή-
[θη μήποτ' αὐτόματ]ος ἐξελθεῖν πρὸ-
[ς τοὺς βαρβάρους· ὅ]δε ἐμός τε φίλος
[ἐστὶ καὶ ἐκ πολλοῦ] τῶι πλήθει τῶι ὑ-
[μετέρωι εὔνους· τοὺ]ς μὲν γὰρ φεύγο-
[ντας ἐπειρᾶτο κατά]γειν, τὴν δὲ πόλ-
[ιν ὑμῶν ἀπαλλάξαι τ]ῆς ὀλιγαρχίας
[.....[10] καὶ πρότ]ερον παρ' ὑμ[ῖν]
.....[19]Υ.....
.....[20] ἀ[ν]-
[θ'ὧν ἔπρασσεν ὑπὲρ τοῦ δ]ήμου καὶ συ-
[νείργει ἐν τῶι ἀγῶνι τ]ῶι περὶ ὑμᾶς,
[ἀκυροῦντας ἃ ἐψηφίσθ]η κατὰ τοῦ πα-
[τρὸ]ς αὐτοῦ, ὅσ'ἀ[φεῖλεν] ἡ πόλις ἀποδ-
ροῦναι πρώτωι τ[ῶν] ⟨ἡκ⟩όντων καὶ αὐτὸ-
ν καὶ τοὺς φίλους [τ]⟨ι⟩μ[ᾶ]ν καὶ πιστεύ-
ειν ὡς ὄντι φιλοπό[λει]· ταῦτα γὰρ πο-
ιοῦντες χαρ[ιεῖσ]θ[έ τ'ἔ]μοι καὶ εἴ τι
ἐμοῦ δέοισθε προ[θυμό]τερον ἂν ὑμῖ-
ν ὑπηρετοίην.

2. ἔ[ργα] vix decori consentaneum putat Forrest. ‖ 3. ἐντὸς ἐνι]αυτοῦ Lenschau. Ad fin., τω-- G. Chrysedis et A. Palaeologus apud CIG II, Forrest: το-- ceteri. ‖ 3/8 explicavit Walbank, supplevit Forrest. ‖ 9. Ita fere Lenschau. ‖ 10/23 supplevit Wilhelm, sed breviora reddidit vel leviter mutavit Forrest, qui tamen Alcimachum non Alexandri legatum (H. Berve, *Das Alexanderreich* II 23, n. 47) sed Chium quemdam τῶν ἀτίμων fuisse putat: quare in vss. 13 et seqq. de eodem potius quam de amico quodam alio Alexandri agi credit (ubi de Theopompo historico cogitaverunt nonnulli). ‖ 18. παρὰ μ-- ceteri: corr. Forrest. ‖ 19/20 in versum unicum reduci possunt, qui hunc fere in modum reconstitutus legitur --- ἀξιῶ οὖν] ὑ[μᾶς καὶ] ἀ[ν|θ'ὧν κτλ.]. ‖ 21/23. Ita fere Wilhelm. ‖ 24/30 suppl. Forrest, qui litteras a fr. *c* resumptas lineis subductis insignivit. ‖ 25. ΜΕΟΝ CIG: ⟨ἡκ⟩όντων G. Klaffenbach, per ep. ‖ 26. ΓΜ CIG.

**507. Epistula proconsulis cuiusdam ad Chios data, s. I$^{p}$.** — *Chius*, in museo (inv. n. 164). CIG II 2222; *IGRR* IV 943; *Syll.*$^{3}$ 785; Ehrenberg-Jones, *Documents*$^{2}$ 317. Lapidem revisit et vs. 20 paullum correxit L. Robert; vid. *REG* LXV 1952, 128 n. 2. Iterum revisit W. G. Forrest, cuius textum exhibemus; lapidem fractum esse invenit, unde litteras nonnullas nunc deperditas lineis subductis insignivimus.

ΜΕΤΑΜΕ...ΚΛ[.....[c. 8] ἐντ]ευχθεὶς ὑπ'Α.....[c. 12].....ΚΩ....
Σταφύλου ὑπαρχόντων πρὸς τοὺς Χείων πρέσβεις, ἀναγεινωσ[κόν]-
των ἐπιστολὴν Ἀντιστίου Οὐέτερος τοῦ πρὸ ἐμοῦ ἀνθυπά[του]



ἀνδρὸς ἐπιφανεστάτου· κατακολουθῶν τῇ καθολικῇ μου [προ]-
θέσει τοῦ τηρεῖν τὰ ὑπὸ τῶν πρὸ ἐμοῦ ἀνθυπάτων γραφέντα [φυ]-
λάττειν καὶ τὴν ὑπὲρ τούτων φερομένην ἐπιστολὴν Οὐέτε[ρος]
εὔλογον ἡγησάμην· ὕστερον δὲ ἑκατέρου μέρους ἐξ ἀντικα[τα]-
στάσεως περὶ τῶν κατὰ μέρος ζητημάτων ἐντυχόντος διήκ[ου]-
σα καὶ κατὰ τὴν ἐμὴν συνηθείαν παρ' ἑκατέρου μέρους ἐπιμελ[έσ]-
τερα γεγραμμένα ἤτησα ὑπομνήματα· [ἃ λ]αβὼν καὶ κατὰ τὸ
ἐπιβ[άλ]-
λον ἐπιστήσας εὗρον τοῖς μὲν χρόνοις ἀρχαιότατον δόγμα[τος]
συνκλήτου ἀντισφράγισμα γεγονότος Λουκίῳ Σύλλᾳ τὸ δε[ύτε]-
ρον ὑπάτῳ, ἐν ᾧ μαρτυρηθεῖσι τοῖς Χείοις ὅσα ὑπὲρ Ῥωμαίων διέ-
[θη]-
κάν τε Μιθριδάτην ἀνδραγαθοῦντες καὶ ὑπ'αὐτοῦ ἔπαθον ἡ σύγκ[λη]-
τος εἰδικῶς ἐβεβαίωσεν ὅπως νόμοις τε καὶ ἔθεσιν καὶ δικαί-
οις χ[ρῶν]-
ται ἃ ἔσχον ὅτε τῇ Ῥωμαίων φιλίᾳ προσῆλθον, ἵνα τε ὑπὸ μήθ' ὑ-
τινι[οῦν]
τύπῳ ὦσιν ἀρχόντων ἢ ἀνταρχόντων, οἵ τε παρ'αὐτοῖς ὄντες Ῥωμ[αῖ]-
οι τοῖς Χείων ὑπακούωσιν νόμοις·⟩ Αὐτοκράτορος δὲ θεοῦ υἱοῦ Σ[ε]-
βαστοῦ τὸ ὄγδοον ὑπάτου⟩ ἐπιστολὴ πρὸς Χείους γραφοντ---
.....[c. 11]Ρ.ΕΙΝ ἀμφι.....[c. 7]---τῆς περὶ τὴν πόλιν ἐλευθ[ερίας]

1. Pleraque addidit Forrest. ‖ 2/19. Lectiones passim auxit vel leviter emendavit Forrest. ‖ 19. Omisso interpuncto, Augustum ipsum epistulam scripsisse pro certo habuerunt priores, fortasse recte, sed ἐπιστολή⟨ν⟩ --- γράφον[τος τοῦ δεῖνος] vel etiam ἐπιστολή ---, γράφον[τος τοῦ δεῖνος] legere possis. ‖ 20. De ἀμφισβητήσει quadam cogitavit Forrest: ιεπεν τὴν Robert: ις..εν τὴν ceteri. ‖ Neronis potius quam Augusti aetati litteraturam attribuit Forrest, et Antistium illum vss. 3 et 6 commemoratum Lucium Antistium (procos. a. 64/65*p*) fuisse putat.

**508. Clytidarum pactiones, c. med. s. IV$^{a}$.** — *Ibid.*, in museo (inv. nn. 117 + 135). SEG XVII 385, XIX 587; *SGDI* 5661. Stelae marm. caerulei opisthographae, *Cardamylis* ad ecclesiam Ἁγ. Πανταλέμωνος inv. et undique nisi a dextra mutilae, textum lapide reviso amicissime praebuit W. G. Forrest, quem exhibemus. De bibliographia anteriore vid. SEG XVII *loc. cit.* Textum fere totum exhibet H. W. Pleket, *Epigraphica* I, 1964, 56/60 n. 40, qui ab editione quam protulit A. Wilhelm, *Jahresh.* XXVIII 1933, 197/221, magna ex parte pendet.

*A. In fronte.* I Στοιχ. 31.

----------ίδ-

[ου ἔργα] ἑκκαίδεκα μ̣[ῶν ἄξια] κ̣α̣τ̣αθῆτα-
[ι· ἀνεί]λετο Ἀναξίδημος Ἡραγόρου· ἐγγυ-
[ηταὶ Ε]ὔβουλος Δημοκρίτου, Ἀναγόρας Ἡ-
[ραγόρ]ου· ἐνηλάσιον τετρακόσιαι εἴκο-
[σι δρα]χμαί. Ἀναξίδημος Ἡραγόρου Κλυτ-
[ίδαις] καὶ Κλυτιδέων τῶι ἄρχοντι Ἀργε-
[ίωι Κλ]υ̣τομήδους· ἡ γῆ ἡ ἐν Δελφινίωι ἡ τ-
[είως Κ]αυκασίωνος τοῦ Βασιλείδου καὶ
[τὰ ἐπό]μενα τῆι γῆι πάντα ἐστὶν ἐμὰ καὶ
[ἡ ..[6]..] ἡ ἐν Ἀνδίνηι ἣν οἱ ὁρισταὶ ὧρι[σ]-
[αν Κλυτ]ιδῶν εἶναι καὶ ἣν Λεώφρων ὁ Δε[ι]-
[νίου ἐδ]ίκασεν ἑκατοστηρίην εἶναι· ἔσ-
[τιν δὲ ἡ] ἀξίη πεντακισχιλίων στατήρω-
[ν, ἀποδί]δοντος ἐμοῦ Κλυτίδαις ἔτεος ἑ-
[κάστου] τριάκοντα τάλαντα ξύλων ἐν Ἀ[κ]-
[ταῖς ἐν] τῶι ἄλσει κείμενα, ὅταν ἡ ἀγὴ ἥ[ι],
[καὶ τετ]ρακοσίας εἴκοσι δραχμὰς ἐμ μ[η]-
νὶ Ἀρτεμισιῶνι, τὸμ πρῶτον δασμὸν ἅμα
τρίτωι ἔτει μετὰ Ἄλσωνα πρύτανιν καὶ
τοὺς ἄλλους ἅμα ἐνιαυτῶι ἕκαστον κατ-
ὰ τὴν στήλην τὴγ κειμένην ἐν Ἀκταῖς ἐν
[τῶι ἱερ]ῶι. Ἐπέτρεψαν Ἀριστομένει Τηλ-
[.....ο]υ· κατεδίκασεν· ὁμολογοῦσιν ἑπ-
[τακαιδ]εκάτηι Λευκαθεῶνος τὰ γράμμα-
[τα ...]ει συναγωγῶν Ἡρόκριτος Θεοδώρ-
[ου, ...]ύξενος Κτησίωνος, Ἀριστόμαχος
[....μ]έδοντος.

II

[Ἐγδίδο]μεν τὴγ γῆν τὴν Κλυτιδέων τὴμ Π-
.....ν ἀίδασμον αὐτὴγ καὶ τὰ ἑπόμεν-
[α τῆι γῆ]ι πάντα καὶ τῆς ἑκατοστηρίης τ-
[ὴν ἐπ' ἀρ]ιστερὰ τῆς ὁδοῦ τῆς εἰς Ἀκτὰς φ-
[ερούσης] ἀπὸ τῶν Καυκασιῶνος τοῦ Ἑρμη-
[σίλεω ἑω]ς τῆς ὁδοῦ τῆς εἰς Πάρβαντα φε-
[ρούσης πλ]ὴν τῆς Λαγοείης· προσεγδίδο-
[μεν ..... τ]ὸ ἕλος καὶ τὴν λίμνην τὰ ἐμ Π-
[άρβαντι· ὁ ἀνε]λόμενος τὴγ γῆν τὸ ἐνηλά-
[σιον ἀποδώσε]ι ἐμ μηνὶ Ἀρτεμισιῶνι τῶ-
[ι μετὰ .....]ην πρύτανιν καὶ τῶν ἄλλω-



[ν ἕκαστον ἅμ' ἐ]νιαυτῶι, ὑπόλογον οὐδέν-
[α ποιούμενος] οὔτε πολέμου οὔτ' εἰρήνη-
[ς· τὴν δασεῖα(?)]ν οὐ κρεῖ πρότερον ἢ ἔργα
[ἄξια ἑκκαίδ]εκα μνῶν καταθῆται εἰς φυ-
[τείαν καὶ οἰ]κοδομίαν· ἐπιγνώμονας δὲ
[τῶν καταναλ]ωθέντων εἶναι Κλυτίδας· τ-
[έλη τὰ εἰς τὴμ] πόλιν καὶ τὴν οἰῆν τελεῖ
[πάντα ὁ ἀνελόμ]ενος ὑπὲρ τῶν ἐγδόντων
[παρὲκ τοῦ ἐνηλ]ασίου τὴμ ἑκατοστηρίη-
[ν· ἄλλο οὐ δεῖ οὔτ]ε νέμειν οὔτε ὅσα νόμο-
[ς Κλυτίδαις νέμε]σθαι· εἰς τὴν ἀγὴν ξύλ-
[ων δώσει τριάκον]τα τάλαντα ἔτεος ἑκά-
[στου ἐν τῶι ἄλσει κ]αὶ ἀποστήσει τοῖς Ἱ-
[εροποιοῖς δεκάτηι] Βαδρομιῶνος· ὅ τι ἂ-
[ν περὶ ὅρκων ἀντιλέγ]ηται, ὅρκους μὲν ε-
[ἶναι Κλυτιδέων ὑπὲρ τ]ῆς χώρας· ἣν ἐξελ-
[έγξωσιν, τὸ βόλιμον το]ῦ ἀνελομένου· ἐγ-
[γυητὰς παρέξει δύο ἀρε]στοὺς Κλυτίδα-
[ις καὶ ἑκκαίδεκα μνῶν ἄξ]ια ἔργα καταθ-
[ήσεται .....[15].....] Ὀρθέως Ἑκατ-
[αίου ἔργα καταθῆται ἄξια μν]ῶν ἑκκαίδ-
[εκα· ἀνείλετο ὁ δεῖνα -----]στεῦς· ἐγ-
[γυηταὶ ὁ δεῖνα ----------]υκρ.Γ.

---

*B. In tergo.* I Στοιχ. 31.

[---------- τέλη τὰ εἰς τὴμ π]-
[όλιν] κ̣α̣[ὶ τὴν οἰῆν τελεῖ πάντα ὁ ἀνελόμ]-
[εν]ος ὑπὲρ τ̣[ῶν ἐγδόντων παρὲκ τοῦ ἐνηλ]-
[α]σίου [τὴν ἑκατοστηρίην· ἄλλο οὐ δεῖ οὔ]-
[τε νέμειν οὔτε ὅσα νόμος Κλυτίδαις νέ]-
[μ]εσθαι· ξύλων δώσει τριάκοντα [τάλαντ]-
α ἔτεος ἑκάστου ἐν τῶι ἄλσει κ[αὶ ἀποστ]-
ήσει τοῖς ἱεροποιοῖς δεκάτηι [Ποσιδε(?)]-
ῶνος· ὅ τι ἂν περὶ ὅρκων ἀντιλέγ[ηται, ὅρ]-
κους μὲν εἶναι Κλυτίδα̣[ις ὑπὲρ τῆς γῆς],
τὸ δὲ βόλιμον τοῦ ἀνελομέν[ου .... ἐγγ]-
[υ]ητὰς παρέξει δύο ἀρεστοὺς Κ[λυτίδαι]-
[ς, ἔργα δ' ἄξια ἑκκαίδεκα μνῶν καταθήσε]-
[τ]α̣ι· πρᾶξιν δ' εἶναι [τῶν ὀφειλομένων πα]-

ρὰ τοῦ ἀνελομένου καὶ παρὰ τ[ῶν ἐγγυητ]-
ῶν ἀμφοτέρων καὶ πλεον..ϙ.ο.....[7]
ῶνται Κλυτίδαι ἐπὶ τοῦ Λ..ο.....[8]
....Γ[..... Κ]λυτιδέων .ο.....[10]

*versus XI non legendi*

II

'Εγδίδομεν τὴν γῆν τὴν Κλυτι[δέων τὴμ Μ]-
ικαλιηνείην ἀίδασμον [καὶ τὴν ἑκατοσ]-
τηρίην τὴν ἐμ Πάρβαντι· καὶ [ὅσα πρὸς Ἵπ]-
πίαν καὶ Ζώπυρον τὸν Λυκό[φρονος καὶ Ζ]-
ώπυρον τὸν Οἰκλέος καὶ πρ[ὸς .....[8]]
ν τὸν Διομέδοντος καὶ .ρι[...[7]... καὶ Φ]-
ιλίσκον τοὺς Ἀναψύξιος κ[αὶ ὅσα πρὸς Φ(?)]-
[ι]λέωνα ἀμφισβητοῦμεν ἢ [πρὸς ...[6]...]
[. Φ]ιλέωνος· ἐγδεδώ⟨καμεν⟩ καὶ .απ[.....[8]..... τὸ]
ἔλος πᾶσαν· ὁ ἀνελόμενος ἐ[νηλάσιον ἀπ]-
οδώσει ἐμ μηνὶ Ἀρτεμισιῷ[νι τῶι μετὰ π]-
ρύτανιν.Κλεωναῖον κ[αὶ τῶν ἄλλων ἕ]-
καστον ἅμ' ἐνιαυτῶι, ὑπόλ[ογον οὐδένα π]-
οιούμενος οὔτε πολέμου [οὔτ'εἰρήνης· ὁ]
ἀνελόμενος εἰς φυτείαν [ἢ οἰκοδομίαν]
[ἀνα]λώ[σ]ε[ι] ὀκτὼ μνᾶς ἐν ἔτ[ει .....[9]]
. προ....· ἐπιγνώμονας δ[ὲ εἶναι Κλυτί]-
[δ]ας· τ[έλη] τελεῖ τὰ εἰς τὴμ π[όλιν καὶ τὴν]
οἴην π̣ά̣[ντα ὁ] ἀνελόμενος ὑπ[ὲρ τῶν ἐγδό]-
[ν]τ[ων π]α̣ρὲ̣ τ[ο]ῦ ἐνηλασίου [τὴν ἑκατοστ]-
[ηρ]ίην· ἄ̣[λλ]ο̣ ο̣ὐ̣ δεῖ οὔτε νέ[μειν οὔτε ...]
..υ̣λ̣ο. ἐπιβάλλειν οὔτ[ε ὅσα νόμος Κλυ]-
[τί]δαις νέμεσθαι· εἰς τὴ[ν ἀγὴν ξύλων δώ]-
[σ]ει τεσσαράκοντα τάλ[αντα ἔτεος ἑκάσ]-
του ἐν τῶι ἄλσει κ̣αὶ ἀπ[οστήσει τοῖς ἱε]-
ροποιοῖς δεκάτηι Βα[δρομιῶνος· ἢν ὑπὲ]-
ρ τῶν ὅρκων ἀντιλέγω̣[σιν, ἐλέγχειν τὸ β]-
όλιμον τὸν ἀνελόμε[νον, ὅρκους δὲ εἶνα]-
ι Κλ[υ]τιδέων ὑπὲρ Η.....[16],
[τὸ δ]ὲ β[ό]λιμον τοῦ [ἀνελομένου· ἐγγυητὰ]-
[ς παρέ]ξει δύο ἀρε̣[στοὺς Κλυτίδαις καὶ]
[ἔργα ἄ]ξια ὀκτὼ [μνῶν καταθήσει· πρᾶξιν]



[δ'εἶνα]ι παρὰ τ[οῦ ἀνελομένου καὶ παρὰ τ]-
[ῶν ἐγγ]υ̣η̣τ̣[ῶ]ν [ἀμφοτέρων ----------]
---

Latus *A* et vestigia lateris *B* accuratissime exscripsit B. Haussoullier, qui ed., *BCH* III 1879, 242/55 n. 3. Lectiones eius passim auxerunt, modo correxerunt, saepius corripuerunt A. Plassart et C. Picard, *BCH* XXXVII 1913, 203 211 n. 25. Quorum textu fretus titulum totum supplevit et explicavit Wilhelm, *loc. cit.* E lectionibus supplementisque nonnullis ab Haussoullier nonnullis a Plassart et Picard compluribus a Wilhelm vel comprobatis vel propositis ea sola exponimus quae correxit Forrest.

*A* : 1/2. Vss. 59/60 confert Forrest. ‖ 4. Nomen Ἀναγόρας in titulo aetatis eiusdem inedito habemus: Ἀν⟨αξ⟩αγόρας Wilhelm. ‖ 8. Vid. SEG XIX 587. ‖ 21/23. Lectiones fragmenti deperditi ad initia versuum ex apographo in museo haustas praebet Forrest. ‖ 23/24. Τηλ[εμνήστο]υ Wilhelm: sed potius Τηλ[εφάντο]υ. ‖ 25/26. Vid. SEG XVII 385. ‖ 27. Πολύ]ξενος Wilhelm. ‖ 28. Ἱππομ]έδοντος haesitanter Forrest, qui Apollodorum III vi, 3, confert. ‖ 29/30. π‖[ατρώιη]ν(?) Haussoullier. ‖ 36. [μεν δὲ καὶ τ]ὸ vel fortasse [μεν δὲ εἰς τ]ὸ Wilhelm: λίμνην τὴν idem per errorem. ‖ 48/49. Cf. lat. *B*, vss. 3/5 et 48/50. ‖ 52. De hieropoeis cf. SEG XIX 592 et W. G. Forrest, *BSA* LIX 1964, 38 adn. 34. ‖ 55. Cf. lat. *B*, vs. 58: [-- Κλυτίδαις --] Wilhelm. ‖ 60,62 exempli gratia supplevit Forrest; cf. vss. 1/3.

*B* : 6. ...ι.α καὶ ξύλων Wilhelm: . εφθαι Forrest, qui idcirco vss. 4,6 supplevit, collatis vss. 51/52 et lat. *A*, vss. 49/50. ‖ 8 ad fin. [Βαδρομι] Wilhelm. ‖ 11/12. [ἐξελεγχ-θ]έντος Wilhelm. ‖ 13/14. Vel καὶ ἔργα ἄξια δυώδεκα: [καὶ ὀκτὼ μνῶν ἄξια ἔργα καταθήσεται· | ἀν]άπραξιν Wilhelm. ‖ 14. Vel [τοῖς ἱεροποιοῖς πα] Forrest. ‖ 16. καὶ Α..^Ν.. =--- Wilhelm. ‖ 17. ἐπὶ τοῦ ΑΛ¯^ id. ‖ 19. Ν ἐπιβάλλειν ΕΛ- Haussoullier: Κ.....[10].....Ι----(?) Forrest. ‖ 20.....[7]..... Λ.Τ.ΗΝ --- Haussoullier: .....[8]..... ΚΑΙΕ--- Forrest. ‖ 21. .....[4-5]..... ΝΕΝΙΑΥΤΟΝ Haussoullier. ‖ 22/24. Vestigia dispexit Haussoullier. ‖ 25. .....[5]..... ΠΕΔΟΥΙΑΙ Haussoullier. ‖ 26/29. Vestigia dispexit id. ‖ 32/33. πρὸς (e.g.) Θεοκλ]είαν Wilhelm. ‖ 33.34. τὸν Δίκω[νος καὶ πρὸς]Ζωΐλον id. ‖ 35. καὶ πρὸς (e.g.) Θέωνα καὶ Φ] id. ‖ 36/37. [καὶ πρὸς Ἑρμο{μ̣ο}ι⟨ρ⟩έωνα id. ‖ 37/38. ἀμφισβητοῦμεν [καὶ παῖδας Ἑρ]|⟨μ⟩οκρέωνος· ἐγδεδώκαμεν [δὲ τὴν περὶ τὸ] id.: ἐγδεδώ⟨καμεν⟩ καὶ [ν]άπ[ην τὴν εἰς τὸ] Forrest. ‖ 45/46. τῶν καταναλ⟨ωθέντων⟩ ἐπιγνώμονας δ[ὲ Wilhelm. ‖ 47. [ναι τέλη] τελεῖ Wilhelm. ‖ 50. [ηρίην οὐκ] ἐξεστι οὔτε νέ[μειν ---] id. ‖ 51. .....[6]..... ἐπιβάλλειν id. ‖ 52. .....[6]..... νέμεσθαι id. ‖ 50/52 supplevit Forrest; cf. vss. 4/6 et lat. *A*, vss. 49/50. ‖ 55. [ὅ τι ἂν ὑπὲ] Wilhelm. ‖ 56. ἀντιλέγ[ηται] id. ‖ 58/59. Κλυτίδαις ὑπὲρ [τῆς γῆς· ἐλεγχθέντος | δ]ὲ [τὸ βό]λ. id. ‖ 61. καταθήσεται suppl. id.

**509. Dedicatio, s. VI$^a$ p. post.** — *Chius*, in museo (sine numero inventarii). Basem lap. harenarii albi, ad *Emporio* inv., ed. W. G. Forrest, *BSA* LVIII 1963, 54/6 n. 3, c. imm. ph. pl. 15.

Φιλῆς ἀνέθηκεν δεκάτην
τῶν Ἀρίστωνος ἐξε-
λεύθερος.

1. HN deorsum ad marginem lapidis inscr.

**510. Dedicatio, c. med. s. V$^a$.** — *Ibid.*, eodem in museo (sine numero). Basem lap. calc. sufflavi, eodem in loco inv., ed. id., *loc. cit.*, 56 n. 4, c. im. ph. pl. 17*b*.

Ἡρόδοτο[ς] Διεν---- (*vel* Δεν----).

**511. Dedicatio Matri Cybelianae, s. IV$^{a}$.** — *Chius*, in museo (inv. n. 634). Stelam marm. caerulei infra mutilam, ad *Koini* repertam, ed. G. Karo, *Arch. Anz.* 1932, 173, item L. Robert, *BCH* LVII 1933, 483/4, c. im. ph. ectypi. Lapidem revisit et textum exhibet W. G. Forrest, *BSA* LVIII 1963, 59/60 n. 11.

Εὐήνωρ Ἡραγόρεω
Μητρὶ Κυβελείη(ι)
τὰ πρὸ τõ ναοῦ
ἀνέθηκεν.

---

**512. Dedicatio Matri, s. I$^{a}$.** — *Ibid.* Michel, *Recueil* 1146; cf. B. Haussoullier, *BCH* III 1879, 324 n. 11; A. G. Paspatis, Χιακὸν Γλωσσάριον, 1888, 403 n. 5. Lapide reviso denuo ed. W. G. Forrest, *loc. cit.*, 59 n. 9.

Καλλ[ι]σθένης
Ἀσκλ[η]πιάδου
τὴν στρωτὴν
καὶ τὰς καθέδρας
Μητρί.

---

**513. Dedicatio Herculi et Baccho, aet. incert.** — *Ibid.* Lapidem calc. glaucum, prope *Kalamoti* in ecclesia Προφήτου Ἐλία olim inaedificatum, ed. G. I. Zolotas, Ἀθηνᾶ XX 1908, 227 n. λε'. Textum exhibet et lapidem a vico *Elata* translatum esse (cf. SEG XVI 492) adfirmat W. G. Forrest, *loc. cit.*, 57 n. 7.

[Ε]ὔκ[ρ]ιτος (*vel* [Θε]ύκ[ρ]ιτος)
[Ἡ]ρακλ[εῖ]
καὶ Διονύσωι
ε[ὐχήν].

---

**514. Dedicatio Herculi Salvatori, aet. incert.** — *Ibid.* Stelam marm. caerulei *Pyrgi* repertam sed olim *Latomi* in domo inaedificatam ed. G. I. Zolotas, *loc. cit.*, 272 n. ροε'. Lapide frustra quaesito textum nihilominus exhibet Forrest, *loc. cit.*, 57/8 n. 8.

Ἥρακλες Ο.....ΜΕΤΟΙΦΡΤΟ----------
ΑΜΝΟΣ....ΟΤΩΝΙΤ----------
ΣΩ.ΩΜΕΝ..ΤΟΝΤΟΥΔΕΟΣ....ΩΡΟΝΕΚ-----
σωτηρίην αἰωνίην Ο⟨ἰ⟩νοπίων .....γενεὴν ---
Ἐχ[ε]λέων Δημητρίου Ἡρακλεῖ
Σωτῆρι καθ' ὅραμα.

Profert etiam haecce Forrest: 2. ἀμνὸς(?): 3. [-- δ]ῶρον: 4. Ο⟨ἰ⟩νοπίων[ος κατὰ] γενεὴν(?): 5. Ε⟨ὑ⟩[κ]λέων(?).

---



**515. Dedicatio Matri et Dianae(?), aet. incert.** — *Ibid.* Basem marm. rubescentis, *Emporio* repertam sed in vico *Pyrgi* quondam conservatam, ed. A. G. Paspatis, Χιακὸν Γλωσσάριον, 1888, 420/21 n. 54; G. I. Zolotas, Ἀθηνᾶ XX 1908, 256 n. ριη'. Frustra quaesivit W. G. Forrest, qui textum tamen exhibet, *BSA* LVIII 1963, 59 n. 10.

[Ἀ]θηνῆς Ἡρακλε------
τὴν ἑαυτοῦ Ἀβαθε------
Ἑρμάρχου Μητρὶ Ἀρ----.

1. ]θηνης Paspatis: [Διογέ]νης Zolotas.

---

**516. Dedicatio Dianae, aet. incert.** — *Ibid.* CIG II 2227; *SGDI* 5668. Textum tituli nunc deperditi cum commentario brevi exhibet W. G. Forrest, *loc. cit.*, 60 n. 12, et lapidem ad *Emporio* potius quam *Phanai* (cf. B. Haussoullier, *BCH* III 1879, 325 adn. 1; J. Boardman, *The Antiquaries' Journal* XXXIX 1959, 171) dedicatum fuisse putat.

Φαινόμενος Ἀγγελεῦς
ὑπὲρ τῆς γυναικὸς Βιστας
τῆς Φειδόλεω θυγατρὸς
Ἀρτέμιδι.

---

**517. Catalogus magistratuum, s. II/I$^{a}$.** — *Ibid.* In titulo quem ed. G. I. Zolotas, Ἀθηνᾶ XX 1908, 212 n. ι', vs. 17, nomen [Β]ιστῆς profert W. G. Forrest, *loc. cit.*, 60 adn. 30. [Π]ιστῆς maluerat L. Robert, *BCH* LVII 1933, 517.

---

**518. Terminus fani deorum dearumque omnium, s. I$^{a}$.** — *Ibid.* Terminum marm. nigri, *Kalamoti* olim conservatum sed nunc deperditum, ed. A. G. Paspatis, Χιακὸν Γλωσσάριον, 422 n. 60; cf. B. Haussoullier, *BCH* III 1879, 325 n. 12. Lapide reviso editionem novam profert W. G. Forrest, *BSA* LVIII 1963, 61/3 n. 14, c. im. ph. pl. 17*a*, qui etiam pilleos Dioscurorum stellis coronisque exornatos infra titulum adumbratos esse admonet.

Θεῶν πάντων
καὶ πασῶν.

---

**519. Terminus fani Apollinis, aet. incert.** — *Ibid.* *SGDI* 5666; Schwyzer, *DGE* 698. Tituli nunc deperditi textum exhibet et de appellatione Ἀγρέτης breviter disserit W. G. Forrest, *loc. cit.*, 60/61 n. 13.

**520. Mensura publica, s. III/II$^a$.** — *Chius*, in museo. SEG XVI 495 repetit W. G. Forrest, *BSA* LIX 1964, 37/8, et mensuras ab ipso prius exhibitas nunc immutandas esse monet.

---

**521. Tit. sep. Pythocreontis, c. a. 400$^a$(?).** — *Ibid.* De monumentis sepulcralibus Chiorum s. V/III$^a$ attribuendis disserit W. G. Forrest, *BSA* LVIII 1963, 63/5 n. 15, et lapidem hunc deperditum, a G. I. Zolotas olim *Dotia* exscriptum, aetati quam supra scripsimus addicit.

---

**522. Tit. sep. Eurysthidae aliorumque, s. IV$^a$.** — *Ibid.*, in museo (inv. n. 560). Fragmentum lap. calc. glauci, undique nisi a sinistra mutilum, ed. G. I. Zolotas, Ἀθηνᾶ XX 1908, 257 n. ρκγ'; D. E. Evangelides, Ἀρχ. Δελτ. XI 1927/8, παράρτ. 29 n. 18, c. im. ph. fig. 18. Lapide reviso titulum denuo ed. W. G. Forrest, *BSA* LVIII 1963, 65 n. 16.

Εὐρυσθιδ̣ ---
Δημητρ ----
Εὐρυσθεν ---
Βοδεῆς.

---

**523. Tit. sep. Timochios, c. a. 300$^a$(?).** — *Ibid.* Lapidem *Armolia* in ecclesia Ἁγ. Νικῆτος olim inaedificatum, quem ed. G. I. Zolotas, *loc. cit.*, 256 n. ριζ', frustra quaesivit W. G. Forrest, sed ex. s. IV$^a$ vel in. s. III$^a$ attribuit, *loc. cit.*, 66 n. 17.

Τιμ̣ὸχις.

---

**524. Tit. sep. Theopropi, c. a. 200$^a$.** — *Ibid.*, in museo (inv. n. 2047). Angulum superiorem a sinistra stelae marm. albi cum cymatio et reliquiis anaglyphi, *Komi* inventum, ed. W. G. Forrest, *loc. cit.*, 66 n. 18, c. im. ph. pl. 16*c*.

[Θεόπρ]οπος Δεινοσ̣τ̣[ρατ---].

---

**525. Tit. sep., s. I$^a$.** — *Ibid.*, eodem in museo (inv. n. 575). Stelam marm. albi supra fractam, cum anaglypho in quo vir a sinistra sedens qui navem a dextra aspicit repraesentatur, e mari ad *Emporio* extractam, ed. id., *loc. cit.*, 66/7 n. 19, c. im. ph. pl. 16*b*.

. ἑων Δώρου
χρηστὲ χαῖρε.

---

**526. Tit. sep. Threpti, s. II/III$^p$.** — *Ibid.*, eodem in museo (inv. n. 561). Stelam marm. albi cum cymatio, *Pyrgi* inventam, quam ed. D. E. Evangelides, *loc. cit.* supra (n. 522), 29 n. 21, c. im. ph. fig. 21, denuo ed. W. G. Forrest, *loc. cit.*, 67 n. 20.



Θρέπτος
Θρέπτος
χρηστ[ὲ]
[χαῖρε].

---

**527. Tituli sepulcrales, s. I$^a$(?) et II/III$^p$.** — *Ibid.*, eodem in museo. Stelam marm. caerulei cum cymatio et anaglypho, in quo vir sedens a sinistra et mulier a dextra repraesentantur, ed. F. Studniczka, *Ath. Mitt.* XIII 1888, 194 n. 14. Lapide reviso titulum alterum antiquiorem, vel detritum vel erasum, supra anaglyphum dispexit W. G. Forrest, qui textum haesitanter profert, *loc. cit.*, 66 adn. 95.

*a. supra anaglyphum.*

[...$^{c.\ 10}$... τ]ῆ̣[ι ἑα]υτο[ῦ]
θρεπτῆι .Y P.O M N.
[χ]αῖρε.

*b. infra anaglyphum.*

Ἐπάγαθος Ἐπαφροδείτωι τῶι
ἀδελφῶι χρησστὲ χαῖρε.

---

**528. Tituli memoriales, act. imp. Rom.** — *Ibid.* Fragmentorum octo columnarum, omnium fortasse marmoris eiusdem eiusdemque crassitudinis, *Kato Phana* inventorum, *a* et *b* ed. K. Kourouniotis, Ἀρχ. Δελτ. I 1915, 84, c. imm. ph. fig. 25/6; *c*, *d*, *e* ed. id., Ἀρχ. Δελτ. II 1916, 212, c. im. ph. fig. 36; *f*, *g*, *h* ed. F. Studniczka, *Ath. Mitt.* XIII 1888, 176 n. 21. Revisis *a* et *b*, quae Chii in museo conservantur (inv. nn. 162 et 140), omnia denuo ed. W. G. Forrest, *BSA* LIX 1964, 32/3 nn. 21/4. Frag. *e* legi non poterat.

(*a*). [Ξ]ενοκράτη[ς]
Ἀδράστου ἐμνή-
σθη τῶν α[ὐ]τῶν.

(*b*). [Ἐ]μνήσθη ----
.ω Ἀμμ -------

(*c*). Ἐμν[ήσθη ---]
ενο ----------

(*d*). [Ἐμνήσ]θη Ἑρμ---
--------τη -------

(*f*). Ἐμνήσθη Με ----
θος Διοδώρου.

(*g*). Ἐμνήσ[θη]
Λευκ------
Δημ ------

(*h*). i. ⁻IIbIOY
ii. Ἀγαθοβ----
λίου Λητο[ῖ].

**529. Tituli memoriales, aet. imp. Rom.** — *Chius*. Fragmenta duo incurva marm., quorum (*a*) *Emporio* conservatur et (*b*), ibi inv., nunc deperditum est, ed. W. G. Forrest, *BSA* LIX 1964, 33/4 nn. 25/6. Textum fragmenti *b* iam praebuerat D. W. S. Hunt, *BSA* XLI 1940/45, 37.

(*a*). [Ἐ]μνήσθη Ν----- (*vel* [Ἐ]μνήσθην ----).

(*b*). ----------
...ΠΕ ---------
ΟΥΑΛ------
ΝΙΣΙΩ
ΠΑΝ

**530. Fragmenta generis incerti (pondera telae?), aet. incert.** — *Ibid.* Fragmenta duo prope *Emporio* inventa, quae ut 'bogenformiger Ringe' sine commentario pleniore descripsit W. Christ, *Sb. Akad. München* 1866, 263/4, nunc deperdita, animadvertit W. G. Forrest, *BSA* LIX 1964, 34 n. 27, et textus praebet.

(*a*). ΗΤΟΥ∀
(*b*). ΠΣΑΘ∀
⁻ΑΡΙΟΥ

**531. Varia, aet. imp. Rom.** — *Ibid.* Lapides marm. tres coronis ornatos, ad *Emporio* inventos, quorum (*a*) = SEG XII 389 et ideo hoc loco praetermissus est, ed. W. G. Forrest, *loc. cit.*, 34/6 n. 28, c. imm. ph. (*a*) pl. 3*a*, (*b*) pl. 3*b*, (*c*. iii — ectypi) pl. 4*c*.

(*b*). [Ἐμνήσθη ὁ δεῖνα(?) Ἀρ]τεμᾶ Ἐφεσ:

(*c*). In limine superiore baptisterii.

i. Titulus sine dubio a lapide anteriore prolatus, et punctillis (nisi in littera prima) formatus:

----υρνις.



ii. Ad dextram tituli i, et eodem modo punctillis inscr.; vs. 3 in lapide inferiore sine dubio scriptus est:

Κεστιανὸς
Ἀγλαὸς ᾐχα-
[ριστήριον].

iii. Ad dextram tituli ii, et eodem modo punctillis inscr.

Ἰοῦστος Ἐφέσιος
Τιβερείτης (*vel* Τιβερειτρις)

**532. Varia, aet. eiusdem.** — *Ibid.* Fragmenta quattuor marm. ad *Emporio* inv. ed. id., *loc. cit.*, 36 n. 29.

(*a*). ----ΜΑ.Λ----

(*b*). Πόπ̣[λιος(?)]
ΚΑΙ---------

(*c*). ----ΝΟΣΗ----
---ΧΕΚΗΓ----

(*d*). ------Λ̣ΛΕΙΙ
---ΔΕΤΟΥΣ
---ΜΛ̣ΥΤΙΙ

Monet Forr. fragmenta *a*, *b*, *c* nunc Chii in museo conservari, sed *d* amissum esse dum ad museum transfertur. ‖ *c*. Fortasse κηπ[οταφ---]. ‖ *d*3. Fortasse [---ἐ]μαυτῇ---.

Fragmentum etiam unum lap. calc. albi habet Forrest, quod commemorat *ibid.*, n. 30, ubi litterae ΕΘ dispici possunt. Alterum (id., *loc. cit.*, 37 n. 31) vestigia litterarum non legenda praebet.

# INDICES

## I. NOMINA VIRORUM ET MULIERUM


Ἀβαθε--- $515_{2}$
Ἀβρόμαχος $488_{31}$
Ἄβρων $397b_{3}$
Ἀγαθήμερος $399b_{4}$
Ἀγαθῖνος $391a_{7}$
Ἀγαθο--- $380_{6}$
Ἀγαθοβ--- $528h^{ii}_{1}$
Ἀγαθόκλεια $196a_{1}$
Ἀγαθοκλῆς $391b^{II}_{4}$, $398a_{2}$, $400a_{2}$: Ἀγαθοκλεῖς $400c_{1}$
Ἀγαθὸς Δαίμων $354_{1}$
Ἀγάθων $219_{1}$, $391a_{16}$, $397b_{2}$
Ἀγγελῆς $516_{1}$
Ἀγέλαρχος $391a_{19}$
Ἀγήμων $304_{1}$
Ἀγίας $101_{22}$
Ἀγίων $485^{II}_{2\cdot 13}$, $486^{I}_{13}$, $II_{5}$
Ἀγλαός vid. Κεστιανός
Ἀγλάων $389^{I}_{22}$
Ἄγων $485^{II}_{2\cdot 8}$
Ἄδμητος $84g$
Ἄδραστος $528a_{2}$
Ἄθαμβος $485^{I}_{12}$, $II_{12}$, $488_{10}$
Ἀθανίας $378_{8}$, $395_{1}$: vid. quoque Ἀθηνίας
Ἀθανὶς $191_{2}$
Ἀθανογείτα $191_{4}$
Ἀθηναῖς (Φλαουία Ἀθ.) $415_{2}$
Ἀθηνῆς $515_{1}$
Ἀθηνίας $373_{33}$: vid. quoque Ἀθανίας
Ἀθηνίων 195
Ἀθηνόδωρος $101_{14\cdot 26}$
Ἀθήνων $373_{33}$?
Αἴλιος vid. Κάτος
Αἴολος $84g$
Αισ--- $455^{IV}_{95}$
Αἰσχίνης $284_{1}$, $492_{19}$
Αἰσχρίας $109_{5}$
Αἰσχρίων $128_{21}$
Αἴσχρων $15_{15}$, $35_{3}$
Ἀκίλιος (Μάνιος Ἀκ.) $465_{1}$
Ἀκρείβεα $325_{1}$
Ἀλέξανδρος $110^{III}_{86}$, 188, $397a_{5}$, $398b_{2}$
Ἀλέξων $400d_{2}$
Ἀλήτωρ 321
Ἀλκίμαχος $73_{1}$, $506_{10}$
Ἄλυπος $400d_{1}$
Ἄλσων $508A_{20}$
Ἀμεινιάδης $34_{1}$
Ἀμεινίας $47_{56}$, $143_{46}$, $398b_{3}$: Ἀμινίας $389^{I}_{20}$; $391b^{II}_{17}$
Ἀμίνιχος $389^{II}_{5}$
Ἀμινοκράτης $389^{I}_{10}$
Ἀμμ--- $528b_{2}$
Ἀμύντας $485^{I}_{14}$
Ἀμφικλείδης $125_{1}$
Ἀμφικλῆς $128_{21}$
Ἀμφίμναστος $280_{22\cdot 26\cdot 28}$
Ἀνα--- $111_{19}$
Ἀναγόρας $508A_{4}$
Ἀναξαγόρα $173_{1}$
Ἀναξαγόρας $508A_{4}$?
Ἀναξίδημος $508A_{3\cdot 6}$
Ἀναξίλας $79_{1}$
Ἀνάψυξις $508B_{36}$
Ἀνδροκλῆς $47_{14\cdot 15}$
Ἀνδρόνικος $397a_{5}$
Ἄνδρος $141_{23}$
Ἄνδρων $397a_{1}$
Ἀνθέμα? $243e$
Ἀνταλξίδας $390_{18}$
Ἀντανώριος $377_{2}$
Ἀντέρως $398a_{6}$
Ἀντιγεν--- $390_{9}$
Ἀντιγένης $486^{I}_{2}$
Ἀντίγονος $398a_{6}$
Ἀντίγων $389^{II}_{10\cdot 11}$
Ἀντίθεος $84g$
Ἀντικλείδης $101_{16}$
Ἀντικλῆς $116_{2\cdot 8\cdot 20}$
Ἀντικράτεις $391a_{24}$
Ἀντίμαχος $129_{1\cdot 10}$
Ἀντίοχος $111_{40}$, $400c_{3}$
Ἀντίστιος vid. Οὐέτος
Ἀντιφῶν $11_{12}$
Ἀπόληξις $111_{14\cdot 21\cdot 34}$
Ἀπολλόδοτος $398b_{1}$
Ἀπολλόδωρος $15_{16}$, $37_{50}$, $110_{14\cdot 36\cdot 45\cdot 60}$, 161, $392_{7}$
Ἀπολλώνιος $189_{2}$, $382_{4}$, $396b_{2}$
Ἀρ---- $386_{2}$, $391c_{1}$, $455^{IV}_{117}$
Ἀρα--- $455^{IV}_{92}$
Ἄρατος $194_{2}$
Ἀργεάδης $492_{11}$
Ἀργεῖος $508A_{7}$
Ἀρι--- $389^{I}_{1}$
Ἀριστ--- $389^{II}_{12}$
Ἀριστα γόρα $176_{1}$
Ἀρίσταινος $214_{2}$
Ἀρίσταιχμος $110^{II}_{84}$
Ἀρίσταρχος $388_{3}$
Ἀριστέας $128_{32}$
Ἀριστεύς $110^{I}_{77}$
Ἀριστίων $399a_{2}$, $485^{II}_{3}$
Ἀριστόβουλος $485^{I}_{1\cdot 3\cdot 6}$
Ἀριστογίτων $382_{3}$: Ἀριστογείτων $413_{2}$:





Ἀριστόδικος $399b_{3}$
Ἀριστοκ-- $391b^{I}_{10}$
Ἀριστοκλῆς $74_{3}$, $101_{19\cdot 25}$, $128_{34}$
Ἀριστοκράτεια $360_{3}$
Ἀριστοκράτης $196b_{4}$
Ἀριστόμαχος $492_{18}$, $508A_{27}$
Ἀριστομένης $508A_{23}$
Ἀριστομήδης $243c$, $266_{3\cdot 5\cdot 21\cdot 26}$
Ἀριστόνικος $378_{1}$
Ἀριστόνους $93_{2}$
Ἀριστόξενος $389^{I}_{4}$
Ἀριστοτέλης $148_{6}$, $176_{2}$
Ἀριστοφάνης $84g$, 261: Ἀριστοφάνεις $390_{16}$
Ἄριστων $79_{5}$, $128_{25}$, $141_{23}$, $243g$?, $509_{2}$
Ἀρμενία $485^{II}_{4\cdot 5\cdot 7\cdot 11}$
Ἀρναῖος $110^{I}_{89}$
Ἀρσίας $378_{7}$
Ἀρτεμᾶς $531b$
Ἀρτεμιδώρα $184_{1}$
Ἀρτεμίδωρος $184_{2}$
Ἀρτέμων $398a_{7}$, $400b_{1}$
Ἀρχαγ--- $492_{24}$
Ἀρχεβούλα $474_{1}$?
Ἀρχέδαμος $266_{2}$, $455^{IV}_{107}$, $489_{1}$: vid. quoque Ἀρχίδαμος
Ἀρχέδημος $168_{2}$
Ἀρχέστρατος $26_{32}$
Ἀρχιάδας $444B_{2}$
Ἀρχίδαμος $488_{2\cdot 11\cdot 14\cdot 16\cdot 17}$: vid. quoque Ἀρχέδαμος
Ἀρχικλίδας $432_{2}$
Ἄρχιππος $95_{33}$, $97_{1}$, $98_{1}$, $101_{24}$, $378_{6}$
Ἄρχις *vel* Ἀρχισ(---) $237c$
Ἄρχων $485^{I}_{12}$, $^{II}_{12}$, $486^{II}_{1}$, $488_{30}$
Ἄσανδρος $486^{I}_{7}$
Ἀσκλάπων $377_{11}$, $382_{6}$
Ἀσκληπιάδης $392_{6}$, 436, $512_{2}$
Ἀστικός (Κλαύδιος Ἀστ.) $399b_{4}$
Ἀστῖνος 172
Ἀστόλαος $462_{1}$
Ἀσωπόδωρος $32_{2}$, $33_{1}$
Ἀτεισίδας $485^{I}_{12}$
Ἀτρόμητος $284_{1}$
Ἄτταλος $391a_{27}$
Ἀττικός (Τιβ. Κλαύδιος Ἀττ. Ἡρώδης) $477_{1}$
Ἀττίκων $400d_{3}$
Ἄττις 165
Αὔγις $266_{1\cdot 3\cdot 5\cdot 20\cdot 26}$
Αὖλος $141_{26}$
Αὐρηλία vid. Ζωσίμη
Αὐρήλιος $333_{2}$?: vid. Εὐκαρπίδης, Κορινθᾶς, Νεικόβουλος
Αὐτο--- $378_{7}$
Αὐτοβωλ-- $381_{3}$
Αὐτοκλείδης $31_{2}$, $32_{1}$
Αὐτοκράτεις $378_{4}$
Ἀφροδᾶς $397b_{3}$
Ἀφροδισία $408_{1}$
Ἀφροδίσιος $312_{2}$, $392_{3}$, $393_{2}$, $395_{1}$, $398a_{3}$, $398_{\text{addn.}}$, $400d_{3}$: Ἀφροδείσιος $330_{3}$, $391b^{I}_{19}$
Ἀχ---- $455^{IV}_{1}$

Βαββία (Γελλία Βαββ.) $481_{1}$
Βάββιος (Βάββ. Λυρήλιος Νεικόβουλος) $482_{12}$
Βαβύλος $486^{II}_{1}$, $488_{29}$
Βάκχιος $191_{7}$, $392_{7}$
Βάκχων $383_{9}$, $397a_{2}$
Βασιλείδης $508A_{9}$
Βασιλι--- $391c_{3}$
Βιβούλλιος vid. Πολυδευκίων
Βίοττος $400b_{2}$
Βιστα $516_{2}$
Βιστῆς $517_{17}$
Βούλων $462_{5}$
Βουτάδης $197_{2}$?
Βούταλος $197_{2}$
Βράχυλλος $378_{2}$
Βρόχας $410_{2}$

Γ.λλινος $492_{22}$
Γάϊος $400a_{2}$, $465_{2}$
Γε---- $492_{5}$
Γελλία vid. Βαββία, Διονυσία
Γέλλιος vid. Δημόστρατος, Ξεναγόρας, Πολύζηλος
Γέμελλα $353_{1}$
Γεώργιος $290_{8}$
Γλαυ--- $383_{4}$
Γλαυκίας $400b_{4}$
Γλαύκιππος $97_{3}$, $135_{6}$
Γλαῦκος $381_{4}$
Γλυκ(---) $237b$
Γόργειος $286_{1}$?
Γοργίας $395_{4}$, $398a_{3}$
Γόργοινος $47_{33\cdot 76\cdot 77\cdot 95\cdot 96}$
Γόργος $286_{1}$, $391a_{14}$
Γοργώπας $492_{6}$

Δ---- (Μᾶρκος Δ----) $333_{2}$?
Δα---- $380_{2}$
Δᾳδοῦχος (Πομπήϊος Δᾳδ.) $140_{3}$
Δαίδαλος $382_{13}$
Δάλαρχος $396b_{2}$
Δαμάρετος $390_{12}$
Δάμαρχος $308_{1}$
Δαμάτριος $389^{I}_{33}$: vid. quoque Δημήτριος
Δαμοίτας $492_{9}$
Δαμόκριτος $400c_{2}$: vid. quoque Δημόκριτος
Δαμοξένα (Κορνηλία Δαμοξ.) $478_{2}$
Δαμόξενος $462_{5}$
Δᾶμος $283_{1}$
Δαμοσθένεις $378_{2}$
Δάμων $383_{6}$, $398a_{7}$
Δάφνος $167_{4}$

Δεινίας $508A_{12}$
Δεινόστρατος? 524
Δεξαμενός $389II_3$
Δεξίθεος $21_{172}$
Δεξίς $191_1$
Δηΐάνειρα $84g$
Δημ--- $528_{g_3}$
Δημητρ--- $522_2$
Δημήτριος $47_{57}$, $104_2$, $141_{4\cdot14}$, $191_6$, $514_3$, $522_2$?: vid. quoque Δαμάτριος
Δημοκλῆς $109_{12}$, $128_{33}$
Δημόκριτος $391bII_{13}$, $508A_4$: vid. quoque Δαμόκριτος
Δημόστρατος (Λ. Γέλλιος Δημ.) $482_4$
Δημόφιλος $167_1$
Δημοφῶν $399b_2$: Δημοφῶν (heros) vid. indicem V
Δημυλᾶς $400b_1$
Δι---- $109_{16}$
Διεν--- (*vel* Δεν---) 510
Δικαιαγόρα $480_{11}$
Δίκων $508B_{33}$?
Διο--- $455IV_{115}$
Διογένης $141_{28}$, $515_1$?
Διόδωρος $107_2$, $130_{14}$, $356_2$, $485I_{13}$, $II_1$, $486I_2$, $528f_2$
Διοκλῆς $84f_1$, $324_{adn.}$, $381_7$, $392_{10}$, 409
Διόμαχος $360_{2\cdot6}$
Διομέδων $508B_{35}$
Διον--- 351
Διονυσία (Γελλία Διον.) $482_{10}$
Διονύσιος $101_{21}$, $141_{30}$, $167_2$, $392_{12}$, $395_2$, $397a_5$, $398b_3$, $399a_4$, $400a_6$, $442b_1$: Διωνούσιος $390_{14}$, $391a_{23}$
Διονυσόδωρος $153_3$, $397b_4$
Δῖος $110II_{87\cdot88}$
Δίων 351?, $377_3$, $381_3$?, $391bII_{16}$
Διων--- $381_3$
Διωνούσιος vid. Διονύσιος
Δορκίλος 493
Δορκύλος $378_6$
Δρακοντίδης $21_{173}$, $29_{149}$
Δρομοκλίδας $488_{31}$
Δωρόθεος $240d$
Δῶρος $525_1$

**Ε**---- $102_7$, $395_2$
Εἰσι--- vid. Ἰσι---
Εἰσιγένης vid. Ἰσιγένης
Εἰσίδοτος vid. Ἰσίδοτος
Εἰσίδωρος vid. Ἰσίδωρος
Εἰσίων vid. Ἰσίων
Ἑκαταῖος $508A_{39}$
Ἕκτωρ (heros) $242a$ (*hέχτορ*)
Ἐλατήρ $310_{1\cdot4\cdot5}$
Ἐλπίς $196a_1$
Ἐμμενίδας $488_1$
Ἐμπέδων $432_3$?
Εὐ---- vid. Εὐ----
Ἐπάγαθος $527b_1$
Ἐπαίνετος $287_1$: Ἐπήνετος $377_7$
Ἐπαφρᾶς $392_3$, $398a_3$, $399a_3$, $b_3$, $400b_6$
Ἐπαφρίων $398a_3$
Ἐπαφρόδιτος $394_2$, $396a_3$: Ἐπαφρόδειτος $527b_1$
Ἐπι--- $175_3$, $390_7$, 494
Ἐπιγένης $110II_{87}$, $492_6$
Ἐπίγονος $141_{29}$, $397b_1$
Ἐπίδαμος $283_1$
Ἐπίδοξον $326_1$
Ἐπικράτης $399a_3$, $492_{10}$
Ἐπικρατίς $360_4$
Ἐπικτᾶς $397b_1$
Ἐπίκτητος $400a_3$
Ἐπίμαχος $377_3$
Ἐπίνικος $492_{19}$
Ἐπιξε--- $492_6$
Ἐπιτυγχάνων $399b_{2\cdot3}$
Ἐπίχαρις 189,
Ἐρατοκλῆς $280_{19}$
Ἐράτων $108_{80}$, $391a_{22}$
Ἐργασίων $391a_{28}$
Ἐργῖνος $84g$
Ἐργοτ--- $380_7$
Ἐργοτίων $397b_3$
Ἐρενιανός $331_{2\cdot4}$
Ἐριάνθης $84a$
Ἐριθαλίων $33_2$
Ἐρμ--- $528d_1$
Ἑρμαία $426_1$
Ἑρμαῖος $382_8$, $398_{adn.}$, $400b_3$: Ἑρμάϊς $383_5$
Ἑρμαρχος $515_3$
Ἑρμᾶς $377_7$, $397b_2$
Ἑρμησίλεως $508A_{33}$
Ἑρμίας $130_{13}$
Ἑρμογε--- $141_{33}$
Ἑρμοκρέων $508B_{36\cdot37}$?
Ἑροτίων $378_5$
Ἑτυμώνδας $462_4$
Εὐ---- $379_{10}$
Εὐα--- $462_1$
Εὔαινος $129_1$
Εὐάμερος $488_{33}$: vid. quoque Εὐήμερος
Εὔανδρος $32_2$, $33_1$
Εὐάρεις $377_4$
Εὐβίων $420_2$
Εὐβουλ--- $178_1$
Εὔβουλος $400b_4$, $508A_4$
Εὐβωλίδας $389I_{16}$
Εὐγίτων $379_7$
Εὔδημος $383_7$, $400c_3$
Εὔδικος $389I_{19}$
Εὔδοκος $462_4$
Εὔδωρος $130_{6\cdot21}$
Εὐέλπιστος 438: Καστρίκιος Εὐέλπ. $399a_3$
Εὐεργείτα $191_3$
Εὐεργίας $377_9$
Εὐέταιρος $382_{11}$
Εὐράγων 428





Εὐήμερος $392_{6\cdot11}$, $395_2$, $396b_3$, $399b_4$: vid. quoque Εὐάμερος
Εὐήνωρ $511_1$ (Εὐήν.)
Εὐθίας $15_{15\cdot24}$, $35_3$
Εὔθυμος $391bII_{15}$
Εὔθυνος $44_6$
Εὐκαρπίδης (Αὐρήλιος Εὐκαρπ.) $330_7$
Εὔκαρπος $397b_3$
Εὐκλείδας $485I_{14}$
Εὐκλέων $514_5$?
Εὐκλῆς $109_{13\cdot31}$
Εὐκολίων $378_7$
Εὔκριτος $513_1$?
Εὐκτίμενος $100_2$
Εὔμαιος $435_1$
Εὐμελίδας $377_{12}$
Εὐο.... $389I_{13}$
Εὐπόλεμος $101_{21}$
Εὔπορος $393_3$, $396a_4$, $b_3$
Εὐριπίδης $400b_1$
Εὐρύβατις $242b$?
Εὐρυδίκα $488_4$
Εὐρυκλῆς (Ἰούλιος Εὐρ.) $310_2$
Εὐρυκράτης $93_3$
Εὐρύπυλος $84g$
Εὐρυσθεν--- $522_3$ (Εὐρ.)
Εὐρυσθιδ--- $522_1$ (Εὐρ.)
Εὐτυχίς 361
Εὔτυχος $397a_6$, $399a_3$
Εὐφαμος $389I_{17}$
Εὐφρόνιος $108_{2\cdot78}$, $390_{18}$
Εὐφρόσυνος $382_5$, $391b$, $395_3$, $400a_{2\cdot4\cdot5\cdot6}$, $b_3$
Εὐχ--- $379_3$
Εὐχάριστος $101_{18}$
Εὐχειρίδας $423_{4\cdot7}$
Ἐχεκλεῖς $379_5$
Ἐχελέων? $514_5$

Ϝαστίας 419

Ζήνων $110I_{90}$
Ζωΐλος $397a_1$, $398a_2$, $399b_4$, $508B_{34}$?
Ζώπυρος $141_{29\cdot30}$, $397a_3$, $398a_{1\cdot2\cdot3}$, $b_3$, $400d_5$, $508B_{33}$
Ζωσίμη (Αὐρηλία Ζωσ.) $330_2$
Ζώσιμος $397b_3$, $398a_3$, $400a_1$
Ζωτιχός $397b_5$

Ἡγήμων $442a_2$
Ἡγησίας $116_7$, 375
Ἡγήσιππος $116_7$, $492_3$
Ἡδύλος $110_{6\cdot10\cdot15\cdot37\cdot41}$
Ἡρα--- $455IV_{84}$
Ἡράγγελος? $391bII_{18}$
Ἡραγόρας $508A_{3\cdot4\cdot6}$, $511_1$
Ἡρακλᾶς (Κ. Ἡρακλ.) $399a_1$
Ἡρακλε--- $455IV_{101}$, $515_1$
Ἡρακλείδας $485I_{13}$
Ἡρακλείδης $130_{2\cdot17}$
Ἡράκλειτος $127_2$?, $385_{75}$, $492_5$
Ἡρόδοτος 510
Ἡρόκριτος $508A_{26}$
Ἡρώδης (Τιβ. Κλαύδιος Ἀττικὸς Ἡρ.) $477_1$
Ἡφαιστόδωρος $101_{18}$

Θ---- $378_1$, $380_8$
Θαλίαρχος $397a_5$
Θε---- $110III_{86}$, $455IV_{99}$
Θεάριος $377_{11}$
Θέδωρος vid. Θεόδωρος
Θεμιστίων $388_1$
Θεμιστοκλῆς $110I_{89}$, $274_3$
Θεο--- vid. quoque Θευ---, Θου---
Θεογείτων $382_{12}$
Θεοδ--- $391bI_{14}$
Θεοδόσιον $485I_{2\cdot6}$
Θεόδοτος $120_2$
Θεοδωρίδης $108_{1\cdot78}$
Θεόδωρος $398b_2$, $508A_{26}$: Θέδωρος $377_7$, $391a_{13}$
Θεόκλεια $508B_{32}$?
Θεοκλῆς $397a_2$
Θεοκλίδας $389II_{18}$
Θεόκτιστος $332_1$
Θεόμνηστος $93_6$
Θεόπονπος $390_3$
Θεόπροπος 524
Θεότιμος $379_6$, $389I_{39}$
Θεοφείδας $389I_{33}$
Θεόφιλος $398b_4$
Θέρσιππος $95_{36}$, $97_1$, $98_2$
Θευ--- $455IV_{103}$: vid. quoque Θεο---, Θου---
Θεύκριτος $513_1$?: vid. quoque Θούκριτος
Θεύξενος $475_{2\cdot3}$
Θεω--- $380_1$
Θέων $377_4$, $380_8$, $388_3$, $508B_{33}$?
Θῆρις $294_4$?
Θησεύς (heros) vid. indicem V
Θισβιανός (Γ. Ὄρβιος *vel* Ὄλβιος Θισβ.) $139_8$
Θο---- $379_9$, 421
Θο.ππ--- $390_3$?
Θόρων $389I_{29}$
Θου--- vid. quoque Θεο---, Θευ---
Θούκριτος $125_1$: vid. quoque Θεύκριτος
Θουκυδίδης $117_6$
Θρᾷσσα 487
Θράσυλλος $492_5$
Θρασυμ--- $251c$
Θρασυμήδης $242c$
Θρέπτος $526_{1\cdot2}$
Θύρσος $400b_5$
Θωκ--- $380_4$

Ι---- $383_7$
Ἰάρων vid. Ἴερων
Ἰατάδας $492_7$

Ἱερ--- $492_{13}$
Ἱεράποιος $120_1$
Ἱέρων $397a_1$: Ἴάρων $389II_4$
Ἰθύλλιχος $390_{11}$
Ἴκαρχος $373_{34}$?
Ἰουλία vid. Πίστις
Ἰούλιος (Ἰούλ. Κοίντος Σαβεῖνος) $353_4$: vid. etiam Εὐρυκλῆς
Ἰοῦστος $531ciii_1$
Ἱππίας $508B_{32}$
Ἱππο--- $95_{36}$, $97_1$, $98_3$
Ἱππόκλος $460_3$
Ἱππομέδων $508A_{28}$?
Ἱππότιον $389I_{24}$
Ἰρανίων $391a_4$
Ἶρος $294_4$?
Ἴσθμος $399b_{1\cdot2\cdot3}$
Ἰσι--- $392_{10}$ (Εἰσι---)
Ἰσιγένης $399b_1$ (Εἰσιγ.)
Ἰσίδοτος $400b_1$ (Εἰσίδ.)
Ἰσίδωρος $398a_1$ (Εἰσίδ.)
Ἰσίων $408_2$: Εἰσίων $383_3$, $395_2$
Ἰσμεινόδωρος $378_9$
Ἰτούφρων $377_6$
Ἰωάννης $227_1$

Κ..το--- $391bI_{12}$
Κα---- $417_2$?
Καίσιος (Μ.Καίσ.) $371_8$
Καλια--- $242j$
Καλιστᾶς $399a_4$
Καλλ--- $391c_3$
Κάλλαισχρος $31_3$, $32_1$
Καλλείδας $485I_{14}$
Καλλιάδης $44_4$: Καλλιάδας $416_1$
Καλλίας $10_7$, $378_3$
Καλλικλῆς $101_{14}$, $391a_8$, $bI_{15}$, $392_{11}$, $394_3$, $398a_6$
Καλλικράτεια $280_8$
Καλλικράτης $485I_{13}$
Καλλίμαχος $400b_1$
Καλλίξενος $410_1$
Κάλλιππος $120_2$, $389I_{30}$
Καλλίς $437_2$
Καλλισθένης $512_1$
Καλλίστρατος $34_3$, $89_1$, $110I_{78}$, $377_4$, $392_{10}$
Καλλίτιμος $391bII_{14}$?
Καλλίφαμος $391bII_{14}$?
Κάλλων $378_{10}$, $383_{1\cdot3}$?
Κάμηλος $354_2$
Κάνας $391bII_7$
Καπίων $390_{15}$
Κάπων $391a_{12\cdot16}$, $410_2$
Καστρίκιος (Νεμέριος Καστρ. Κρίσπος) $397b_2$: Καστρ. Εὐέλπιστος $399a_3$: Π. Ὀκτάϊος Καστρ. $393_1$
Κάτος (Σέξ. Αἴλιος Κάτος) $158_2$
Καυκασίων $508A_{9\cdot33}$
Καφισίας $377_{10}$, $392_2$, $395_1$, $398a_4$
Κεστιανός (Κεστ. Ἀγλαός) $531cii$
Κῆντος vid. Κοίντος
Κηφισόδωρος $168_1$: Κηφεισόδ. $400d_2$
Κλαύδιος (Τιβ. Κλαύδιος) $385_{77}$: vid. Ἀστικός, Ἀττικός, Ἡρώδης
Κλεαίνετος $492_{24}$
Κλεαντίδας $307_1$
Κλεάριστος $391bII_{20}$
Κλέαρχος $383_1$
Κλεῖνος $101_{22}$
Κλεισθ--- $388_3$
Κλεο--- $379_8$
Κλεόδαμος $486I_{3\cdot9}$: vid. quoque Κλεύδαμος
Κλεόμαντις $486II_1$: vid. quoque Κλεύμαντις
Κλεοφάνεις $391a_{25}$
Κλεοφανίδας $389II_5$
Κλεοχάρης $137_{162}$
Κλεύδαμος $485II_{1\cdot2\cdot7\cdot9\cdot13}$: vid. quoque Κλεόδαμος
Κλευ(ϝ)έβρα $432_{10\cdot12}$
Κλεύμαντις $474_2$: vid. quoque Κλεόμαντις
Κλεύσιππος $431_3$
Κλέων $386_2$, $486I_3$, $492_{21}$
Κλεωναῖος $508B_{41}$
Κλεώνυμος $251e$, $377_8$
Κλυτομήδης $508A_8$
Κοΐγκτιος (Τίτος Κοϊγκτ. [Flamininus]) $214_1$
Κοίντος (Ἰούλιος Κοίντ. Σαβεῖνος) $353_4$: Κῆντος $141_{27}$
Κόκκος $223_1$
Κόμων $390_{17}$
Κοντεύς $455IV_{102}$
Κόνων $148_3$, $198_1$
Κορινθᾶς (Αὐρήλιος Κορ.) 268
Κορινθώ $84e$
Κορνηλία vid. Δαμοξένα
Κορνήλιος vid. Ποῦλχερ
Κοσσίδαμος $390_{13}$
Κραταιμένης 345
Κράτης $15_{11\cdot18}$, $35_2$
Κρηθεύς $84g$
Κρίσπος (Νεμέριος Καστρίκιος Κρίσπ.) $397b_1$
Κριτίας $15_{16}$, $37_{30}$
Κτησικλῆς $148_1$
Κτησικράτης 181
Κτησίων $508A_{27}$
Κυδήνωρ $100_1$
Κυρτᾶς $224_2$

Λ---- $148_3$
Λα---- $455IV_{91}$
Λαδέκτας $455IV_{82}$
Λάδικος $400d_1$
Λαιάδας $488_{29}$
Λαμπροκλῆς $391a_9$
Λαρων--- $455IV_{90}$
Λέβουρος $391a_3$: Λέβυρος $391bII_{12}$





Λεπτίνης $492_{32}$: Λεπτίνας $455IV_{98}$
Λευκ--- $528g_2$
Λευκαῖος $31_1$
Λεύκιος vid. Λούκιος
Λεύκων $455IV_{91}$, $483_1$
Λέων $202b$, $350_1$, $455IV_{82}$
Λεωνίδας $484_1$
Λεώφρων $508A_{12}$
Λεωχάρης $21_{174}$, $29_{146}$
Λήτωρ 321
Λίβυσσα 487
Λικίνιος (Γ. Λικίνιος) $371_8$?: vid. etiam Σακέρδως
Λίλεις $437_1$
Λούκιος $396b_3$: Λούκειος $202a$
Λουσάτας? $391a_{21}$
Λούσων $391a_{18}$
Λυκίσκος $359_1$
Λυκκαία $408_2$
Λυκομ--- $492_{23}$
Λυκόφρων $141_{10}$, $508B_{33}$
Λυσ--- $460_7$
Λυσιάδης $107_1$
Λυσίας 161
Λυσικλῆς $21_{173}$, $29_{149}$
Λύσιππος $460_7$
Λυσίστρατος $50_9$?

Μαντίας $485I_{14}$, $II_{2\cdot7\cdot9\cdot15}$
Ματρόδωρος $389II_{19}$: vid. quoque Μητράδωρος
Με... $400d_1$
Με--- $528f_1$
Μεγακλείδης $44_3$
Μεγακλῆς $68_2$
Μείδων $491_1$
Μελάνιππος $377_3$
Μελησίας $22_{194}$, $29_{148}$
Μέλις *vel* Μελισ(---) $237a$
Μέλισσα $280_{4\cdot7}$
Μελισσίων $486II_1$
Μελιστώ 181
Μένανδρος $392_3$
Μενέδημος $104_1$
Μενεκλῆς 375
Μενεκράτης $455IV_{109}$
Μένης $485II_{14}$
Μενίσκος $488_{33}$
Μεννείδης $391bII_9$
Μένων $492_{10}$
Μηνο--- $391c_2$
Μητρόδωρος $111_{39}$, $174_1$, $180_2$, $492_{10}$: vid. quoque Ματρόδωρος
Μικρυλίδας $389I_{32}$
Μίκων $389I_{36}$
Μνασέας $110_{1\cdot2\cdot3}$
Μνασίθεος $485I_{14}$, $II_{1\cdot13}$: vid. quoque Μνησίθεος
Μνασίλας $455IV_{81}$
Μνασίξενος $432_3$
Μνάσιππος $8_5$, $492_4$
Μνασίστρατος $389I_{31}$
Μνάσων $400b_5$, $d_3$
Μνησίθεος $101_{13}$: vid. quoque Μνασίθεος
Μνησιστράτη $173_2$
Μοσχῖνος $389I_{21}$
Μοσχίων $377_8$
Μου--- $380_2$
Μούρτων $377_{10}$: Μύρτων $383_8$
Μουσάδης $392_8$
Μυΐσκος $455IV_{87}$
Μύρτων vid. Μούρτων
Μυωνίδης $350_1$
Μωλίων $257_{11}$

Ν---- $529a$?
Ναύπων $15_{18}$
Νέαρχος $240a$?
Νεικ--- vid. Νικ---
Νεόδαμος $389I_{14}$
Νεοκλῆς $109_{16\cdot36}$, $274_3$
Νεοπτόλεμος $116_{1\cdot8\cdot10}$
Νεσεύς $84g$
Νέων $397a_2$, $455IV_{83}$: Νέων (centaurus) vid. indicem V
Νήδυμος $310_1$
Νίκανδρος $398a_3$
Νικάνωρ $396b_5$
Νίκαρχος $373_{34}$, $397b_3$
Νικασίων $397b_1$
Νεικέρως $293_3$
Νικήτης $93_1$
Νικηφόρος $383_2$, $396b_3$: Νεικηφόρος $395_4$, $400d_4$
Νικίας $47_{36}$, $110IV_{80}$, $378_3$, $485II_{3\cdot8}$
Νεικίππα 439
Νίκιππος $400d_3$
Νικόβουλος $488_{2\cdot3\cdot17\cdot21}$: Βάββιος Αὐρήλιος Νεικόβουλος $482_{12}$
Νικόδρομος $492_7$
Νικόμαχος $389I_{18}$, $395_3$, $400a_4$, $462_{1\cdot3}$, $484_2$
Νικομενίδας $304_4$
Νικομήδης $110I_{77}$
Νικοσ--- $394_2$
Νικοσάλης $304_7$
Νικόστρατος $101_{20}$, $141_{6\cdot24}$, $488_{30}$, $492_8$
Νικοτέλης $304_3$
Νίκων $391bII_8$, $432_{4\cdot7}$
Νουμήνιος $110I_{78}$
Νουφράδης $101_{25}$
Νύμφιλλα $191_1$
Νυμφόδωρος $455IV_{96}$
Νύμφων $455IV_{116}$?

Ξάνθων $400b_5$
Ξεναγόρας $488_{31}$: Λ. Γέλλιος Ξεναγ. $480_3$, $482_{3\cdot6\cdot7}$: Μ.Οὔλπιος Ξεναγ. $478_3$, $479_1$: Ξειναγόρης $352_2$
Ξεναίνετος $485I_{13}$

Ξενο--- 304$_{8}$, 397$a_{4}$
Ξενοκ--- 50$_{9}$
Ξενοκλῆς 289$_{4}$
Ξενοκράτης 528$a_{1}$
Ξενοπείθηρ 335
Ξενόφαντος 74$_{11}$, 389I$_{34}$
Ξενόφιλος 173$_{2\cdot3}$, 359$_{2}$, 379$_{2}$
Ξένων 110II$_{88}$, 377$_{2}$, 391$a_{3}$, 416$_{3}$, 485II$_{16}$
Ξίφων 377$_{9}$

Ο---- 398$b_{4}$
Ὀδυσσείδας 389I$_{33}$
Οἰκλῆς 508$B_{34}$
Οἰνείδης 47$_{55\cdot77}$
Οἰνοπίων (heros) 514$_{4}$
Οἴστων 381$_{7}$
Οἴτυλος 310$_{1\cdot4}$
Ὀκτάβιος *vel* Ὀκτάϊος: Πό. Ὀκτάβιος 150$_{1}$: Ὀκτάϊος vid. Καστρίκιος
Ὄλβιος 139$_{4}$
Ὀλύμπιχα 432$_{11\cdot13}$ (Ὀλιούμπ.)
Ὀλύμπιχος 389I$_{2}$, 392$_{3}$: Ὀλύπτιχος 251$d$
Ὁμολώϊχος 377$_{6\cdot10}$, 382$_{7}$, 397$a_{4}$, 398$a_{2\cdot4}$ 400$a_{2\cdot3}$, $b_{3}$
Ὁμολωΐων 398$b_{2\cdot3}$, 400$a_{3\cdot4}$
Ὁμολώφαντος 391$a_{13}$
Ὀνασικρατίς 485I$_{1\cdot8\cdot9\cdot10}$
Ὀνήσιμος 400$b_{6}$
Ὄνκα--- 243$f$
Ὀνυμάντιος 210
Ὄρβιος vid. Θισβιανός
Ὀρθεύς 508$A_{39}$
Ὄρθρις 390$_{14}$
Οὐέτος (Ἀντίστιος Οὐέτ.) 507$_{3\cdot6}$
Οὐινίκιος (Λούκιος *vel* Μᾶρκος Οὐιν.) 505$_{2}$
Οὐλπία vid. Πολυξένα
Οὔλπιος vid. Ξεναγόρας
Οὐτάλης 455IV$_{83}$
Ὀφάλλιος 455IV$_{86}$

Π---- 379$_{11}$, 386$_{3}$, 390$_{16}$, 398$a_{2}$, 400$c_{2}$
Παιώνιος 442$a_{1}$
Παλικίων 455IV$_{105}$
Πάμφιλος 141$_{26}$, 186$_{1}$, 291$_{2\cdot3}$, 384$_{3}$
Πάνδιος 89$_{2\cdot3}$
Πανταίνετος vid. Παντήνετος
Παντακλῆς 18$_{65}$, 27$_{38}$
Παντήνετος 391$a_{11}$
Παντίας 379$_{1}$
Παντοξένα 84$e$
Παρα--- 382$_{10}$
Παραμόνα 442$b_{2}$, 486II$_{1\cdot4}$
Παράμονος 382$_{1\cdot2}$, 384$_{4}$, 392$_{2\cdot8\cdot10}$, 394$_{2}$, 396$a_{2\cdot3}$, $b_{3}$, 397$a_{1}$, $b_{4}$, 398$b_{4}$, 399$a_{2}$, 400$b_{2\cdot3\cdot5}$, $d_{2}$
Παρθενοκλῆς 400$b_{2}$
Πάρις (heros) 242$h$
Παρμενι--- 492$_{12}$
Πασι--- 391$c_{6}$
Πασίων 455IV$_{104}$
Πάτρων 392$_{6}$
Πειθέρως 399$b_{4}$
Πείθων 164
Πειρίθους 84$g$
Πελοπίδας 460$_{5}$
Πεμπτίδης (Τ. Φλάβιος *vel* Φλάουιος Πεμπτίδης *vel* Πεμτίδης) 413$_{3}$, 414$_{1}$, 415$_{2}$, 418$_{6}$
Περμάσιχος? 381$_{8}$
Πιστῆς 517$_{17}$
Πίστις (Ἰουλία Πίστ.) 182$_{1}$
Πιστοκλῆς 492$_{12}$
Πλω--- 391$b$I$_{1}$
Πλώτιος 391$b$I$_{11}$
Πυνταγόρας 196$b_{3}$
Πολεμοκλῆς 462$_{1}$
Πολίτας 486I$_{7\cdot9}$
Πολυ--- 378$_{3}$, 492$_{10}$
Πολύαινος 84$g$
Πολυδευκίων (Βιβούλλιος Πολυδ.) 477$_{4}$
Πολύευκτος 94$_{2}$
Πολύζηλος (Λ. Γέλλιος Πολύζ.) 482$_{6}$
Πολύκλειτος 485II$_{2}$
Πολυκράτης 385$_{2}$, 389I$_{38}$, 485II$_{1}$, 492$_{11}$
Πολυκράτια 306$_{1}$
Πολυκτήμων 100$_{2}$
Πολύνικος 391$b$II$_{3}$
Πολυξένα (Οὐλπία Πολ.) 479$_{3}$
Πολυξενίδης 31$_{1}$: Πολυξενίδας 491$_{2}$
Πολύξενος 508$A_{27}$?
Πολυστράτη 199
Πολύστρατος 492$_{22}$
Πολύτερπος 229
Πολυτιμίδας 488$_{10}$
Πολυχάρεις 380$_{3}$?
Πολύων 390$_{12}$
Πομπήϊος vid. Δαδοῦχος
Πόπλιος 141$_{15}$, 532$b_{1}$?
Ποσθαλίων 328$_{3}$
Πούθων 416$_{2}$
Ποῦλχερ (Κορνήλιος Ποῦλχ.) 289$_{2}$
Πρα--- 391$b$I$_{16\cdot17}$
Πραξίων 388$_{2}$, 397$b_{1}$
Πρῖμος 397$b_{1}$
Προνάπης 15$_{14}$, 25$_{7}$, 36$_{18}$, 45$_{16}$
Προξένα 360$_{1}$
Πτολεμῆος 386$_{3}$
Πυ.τ.σ--- 389I$_{3}$
Πυθ--- 455IV$_{106}$
Πυθέας 489$_{2}$
Πύθιππος 180$_{1}$
Πῦθις 413$_{2}$
Πυθογένης 475$_{1}$
Πύθων vid. Πούθων
Πυρρίας 486I$_{11}$, II$_{3}$: Πυρρίας 229, 243$d$
Πύρριχος 377$_{2}$
Πύρρος 488$_{30}$
Πωλυματίδας 391$a_{1}$



Ῥεκέπτος 400$b_{1}$
Ῥιανός 129$_{1}$
Ῥοῦφος 392$_{4}$: Λ. Φούφιος Ῥοῦφ. 399$b_{2}$

Σ---- 128$_{25}$, 391$c_{4}$
Σαβεῖνος (Ἰούλιος Κοίντος Σαβ.) 353$_{4}$: Τ. Φλάβιος Σαβ. 329$_{4}$
Σακέρδως (Γ. Λικίνιος Σακ.) 371$_{9}$
Σατυρίων 101$_{13}$
Σάτυρος 398$b_{2}$, 492$_{25}$
Σε---- 243$j$
Σε.ιος? 397$b_{3}$
Σθέναρος 352$_{1}$
Σι---- 492$_{9}$
Σιμαλίων 382$_{9}$
Σιμο--- 492$_{8}$
Σίμων 111$_{39}$
Σκομβ--- 455IV$_{88}$
Σμικρ--- 128$_{34}$
Σμικυθ--- 20$_{121}$
Σμίκυθος 78$_{3}$
Σμυ--- 251$b$
Σούννομος 377$_{6}$
Σόφα 209
Σοφοκλῆς 153$_{5}$
Σπύριχος 399$b_{1}$
Σταφύλος 507$_{2}$
Στράταγος 488$_{32}$
Στράτιος 101$_{19}$
Στρατόνικος 392$_{6}$
Στράτων 110$_{4\cdot10\cdot15\cdot37\cdot41}$
Στρόμβιχος 492$_{9}$
Στρότων 389I$_{37}$
Στρόφος 398$a_{3}$
Σύλλα (Λούκιος Σύλ.) 507$_{12}$
Σύμφορος 383$_{4}$, 399$b_{4}$ (Σύνφ.)
Σύννομος vid. Σούννομος
Σωκλῆς 89$_{3}$
Σωκράτης 397$b_{3}$: Σωκράτεις 386$_{3}$
Σώνικος 492$_{21}$
Σωσιγένης 117$_{1}$, 400$b_{2}$
Σωσικλῆς 287$_{1}$, 397$b_{2}$, 432$_{4}$, 488$_{5\cdot7\cdot10\cdot15\cdot17\cdot20\cdot23\cdot25\cdot27}$
Σωσικράτης 108$_{1\cdot78}$
Σῶσις 392$_{9}$, 455IV$_{108}$
Σωσίστρατος 50$_{9}$?
Σώστρατος 31$_{2}$, 101$_{1\cdot20}$, 111$_{14\cdot16\cdot49\cdot50}$
Σωσώ 485II$_{3}$
Σωτάδας 389I$_{25}$
Σώταιρος 382$_{14}$, 398$a_{1\cdot7}$: Σώτηρος 332$_{2}$, 390$_{7}$, 394$_{4}$
Σωτᾶς 383$_{2}$, 394$_{1}$, 396$b_{1\cdot2}$, 398$a_{11}$, $b_{2}$, 400$a_{2}$, $b_{3}$, $d_{1}$
Σωτήριχος 383$_{4}$, 392$_{4}$, 397$a_{3}$, $b_{1\cdot3}$, 398$a_{8}$, 399$a_{3}$, 400$b_{3}$
Σώτηρος vid. Σώταιρος
Σωτίμα 404$_{1}$
Σωτίων 377$_{4}$
Σώτων 395$_{3}$
Σώφιλος 74$_{3}$, 148$_{6}$
Σώφρων 398$b_{3}$
Σωχάρης 88$_{1}$

Τ---- 380$_{1}$, 388$_{2}$, 455IV$_{108}$
Τ.λος? 389I$_{3}$
Ταξε--- 226$_{4}$
Ταραντῖνος 485I$_{14}$
Ταυρέας 483$_{2}$
Τείσανδρος 101$_{27}$
Τελέας 21$_{174}$, 29$_{147}$
Τελένικος 21$_{174}$, 29$_{147}$
Τέλων 475$_{4}$
Τερτία 355$_{1\cdot3}$
Τηλέμαχος 101$_{26}$
Τηλέμνηστος 508$A_{23}$?
Τηλόφαντος 508$A_{23}$?
Τιβέριος 385$_{76}$: vid. quoque Κλαύδιος
Τιμέας 485I$_{4}$
Τιμο--- 492$_{12}$
Τιμόθεος 101$_{24}$, 148$_{5}$, 389I$_{27}$
Τιμοκάδης 214$_{2}$
Τιμοκλῆς 47$_{36\cdot46\cdot52}$, 389I$_{23}$, 492$_{4}$: Τιμοκλεῖς 377$_{3}$
Τιμόκριτος 292$_{8}$, 485I$_{13}$?
Τιμολέων 218$_{2}$, 486II$_{1}$, 488$_{1}$
Τιμόμαχος 79$_{4}$
Τίμων 391$b$II$_{10}$
Τιμῶχις 523
Τῖτος 391$b$I$_{20}$
Τλάσων 488$_{10}$?
Τρύφων 395$_{1}$

Ὑβρίας 485I$_{1}$
Ὑγῖνος 400$a_{3}$
Ὑλαι--- *vel* Ὑλαρ--- 243$a$
Ὕλη 326$_{2}$
Ὑλιριός 173$_{1}$
Ὑπατόδωρος 396$b_{3}$
Ὑπερείδης 135$_{7}$

Φ---- 397$a_{3}$
Φαιδραγόρας 101$_{16}$
Φαίνιππος 104$_{4}$
Φαινόμενος 516$_{1}$
Φαλακρίων 391$a_{6}$
Φάνης 389I$_{26}$
Φαράδας 379$_{4}$
Φαρσάλιος 389I$_{19}$
Φειδίας 304$_{3}$: Φιδίας 312$_{1}$
Φειδόλεως 516$_{3}$
Φειδόστρατος 101$_{17}$
Φι---- 378$_{4}$
Φιδίας vid. Φειδίας
Φιλ--- 393$_{2}$
Φιλάδελφος 392$_{9}$
Φιλεῖνος vid. Φιλῖνος
Φιλέταιρος 396$a_{4}$
Φιλέων 508$B_{36\cdot38}$
Φίληγος 378$_{4}$
Φιλήμων 109$_{11}$

Φιλῆς 509$_1$
Φιλῖνος 125$_2$, 389I$_{15}$: Φιλεῖνος 384$_2$, 394$_4$
Φίλιππος 84*c*, 141$_{28}$, 308$_2$, 391*a*$_{26}$
Φιλίσκος 508*B*$_{35}$
Φιλιστ--- 391*b*I$_{12}$
Φιλιστίων 396*b*$_4$
Φιλο--- 381$_6$, 391*b*I$_2$
Φιλόδαμος 455IV$_{100}$
Φιλοκλῆς 145$_3$, 378$_8$, 397*a*$_3$, 398*b*$_4$, 431$_3$?
Φιλοκράτης 416$_3$, 485II$_{16}$
Φιλόλαος 492$_{18}$
Φιλόλογος 355$_{adn.}$
Φιλόμουσος 394$_4$
Φιλόνικος 391*a*$_{10}$
Φιλοξένα 416$_2$
Φιλόξενος 110IV$_{88}$, 357$_1$, 377$_3$, 399*b*$_3$
Φίλων 77$_2$?, 84*c*?, 109$_{11}$, 304$_3$, 377$_{11}$, 378$_5$, 379$_3$, 390$_{13}$, 488$_{32}$
Φιλων--- 455IV$_{87}$
Φιλωνίδης 109$_{10}$, 110I$_{91}$, 391*b*II$_6$
Φιλώνιχος 399*b*$_3$
Φιλωτάδης 110II$_{44}$
Φιλώτας 339$_{12}$?, 340$_8$
Φλαβία *vel* Φλαουία vid. Ἀθηναΐς
Φλάβιος *vel* Φλάουιος vid. Πεμπτίδης, Σαβεῖνος
Φουλίας 399*b*$_2$
Φούφιος vid. Ῥοῦφος
Φροῦνος 389II$_{13}$
Φρύνων 101$_{17}$: Φρούνων 377$_8$
Φωκίων 251*a*

Χαιρεβούλα 474$_1$?
Χαίρυλλα 116$_5$
Χάλκις 390$_{17}$
Χαρίας 223$_2$
Χαριγίτων 388$_1$
Χαρίδαμος 389I$_{28}$
Χαρικλῆς 397*a*$_1$
Χαρῖνος 432$_{3\,.\,7}$
Χαρμονικίς 327$_1$
Χάρμων 432$_5$
Χείλων 400*d*$_4$
Χο---- 455IV$_{93}$
Χρυσαλλίς 173$_3$
Χρυσανθίς 234
Χρυσίς 166

Ψυλ---? 243*h*

Ὠφελίων 427

PATRONYMICA

Ἀγλαώνιος 389I$_{22}$
Ἀμφικράτειος 389I$_{23}$
Ἀριστάρχιος 389I$_{21}$
Ἀριστιώνιος 389I$_{17}$
Ἀριστολόχιος 389I$_{12}$
Ἀρχινίκιος 395$_2$
Ἀσκαλάπιος 389I$_{13}$
Ἀσκλαπιάδαι 448$_{1\,.\,17\,.\,20}$
Ἀσχαλαπίχιος 389I$_{38}$
Ἀσωποδώριος 389I$_{30}$
Ἀχελώνιος 389I$_{18}$
Ἐπικύδειος 389II$_9$
Εὐθύμιος 389I$_{15}$
Εὔκλειος 389II$_6$
Εὐρησιῆος 389I$_{26}$
Θεοδώριος 389I$_{32}$
Ἰθυφρόνιος 389I$_{40}$
Ἰσμηνιῆος 389I$_{29}$
Καφισιῆος 389I$_{27}$
Κεκροπίδαι vid. indicem IVB
Κλεάνδριος 389I$_{31}$
Κλυτίδαι 508$_{pm}$
Μνασιγένειος 389I$_{14}$
Μνασιμάχιος 389I$_{17}$
Μολώνιος 389I$_{39}$
Ξενώνιος 389I$_{34}$
Ὀφέλλειος 389I$_{28}$
Πυρρίχιος 389I$_{24}$
Ῥοδώνιος 389I$_{36}$
Φερήτιος 389I$_{20}$
Φιλόκλειος 431$_3$?
Φρούνιος 389II$_7$
Χηριώνιος 389I$_{25}$
Χοράρχιος 389I$_{35}$

## II. REGES DYNASTAEQUE ET FAMILIA EORUM

Alexander III Magnus, rex Macedonum: 286$_8$
Ariarathes, Ariobarzanis II Cappadociae regis frater: 110II$_{99}$
Ariobarzanes II Philopator, rex Cappadociae: 110II$_{99}$
Arsinoe II, Ptolemaei II Philadelphi Aegyptiorum regis uxor: 341$_7$
Attalus I Soter, rex Pergamenorum: 109$_6$, 451$_{2\,.\,4}$?
Attalus II, rex Pergamenorum: 111$_{13}$

Mithridates VI Eupator, rex Ponti: 507$_{14}$

Ptolemaeus, rex Aegyptiorum quidam incertus:
βασιλεὺς Πτολεμῆος Ἀλεξανδρεύς? 386$_3$



## III. IMPERATORES ROMANI ET FAMILIA EORUM

Augustus Imp.: Αὐτοκράτωρ Καῖσαρ θεοῦ ὑὸς Σεβαστός 151: Αὐτ. θεοῦ υἱὸς Σεβαστός 507$_{18}$: Καῖσαρ Σεβαστός 158$_2$
Iulia (Livia) Augusta, Imp. Augusti uxor: Ἰουλία Σεβαστὴ Ἄρτεμις Βουλαία 152$_1$
Tiberius Imp.: Τιβέριος Καῖσαρ Σεβαστός 152$_2$
Traianus Imp.: Αὐτοκράτωρ Νέρουα Τραϊανὸς Καῖσαρ Σεβαστὸς Γερμανικὸς Δακικὸς ἀνίκητος 303$_1$
Commodus Imp.: --- Μ. Αὐρηλίου --- υἱός 205$_2$
Constantinus Imp.: Ὁ θειότατος κύριος ἡμῶν Φλάβιος Κωνσταντῖνος 468$_1$
Constans Imp.: Ὁ κύριος ἡμῶν ἐπιφανέστατος Αὔγουστος Φλάβ. Κώστανς 469$_1$
Valentinianus I Imp.: Ὁ δεσπότης ἡμῶν Φλ. Ἰούλ. Βαλλεντινιανός 470$_1$
Valens Imp.: Ὁ δεσπότης ἡμῶν Φλ. Ἰούλ. Βάλης 470$_1$
Theodosius Imp.: 222$_4$

## IVA. NOMINA GEOGRAPHICA

(PRAETER ATTICA)

Ἀβάκαινον 455IV$_{92}$
Αἰγινῆται 274$_{17}$: Αἰγιναῖος (ὀβολός) 444*A*$_{21}$
Αἴτυα 455IV$_{96}$
Αἰτωλοί 450$_2$
Ἀκραία vid. indicem V s.v. Ἥρα.
Ἀκραιφιέες 430$_1$
Ἀκταί (Chii) 508*A*$_{16\,.\,22\,.\,32}$
Ἄλαισα 455IV$_{115}$
Ἀλεῖοι vid. Ἠλεῖοι
Ἀλεξανδρεύς 141$_{12}$, 354$_2$, 386$_4$?
Ἀμβρακιῶται 218$_1$
Ἀμφικτύονες (*vel* --- κτίονες) 451$_1$, 465$_1$, 477$_3$, 480$_{1\,.\,3}$
Ἀμφισσεύς 485I$_4$, 488$_{32}$: Ἀμφισσίς 485I$_2$
Ἀνακτόριον 495$_{42}$
Ἀνδίνη (Chii) 508*A*$_{11}$
Ἄνδριοι 444*Aa*$_6$
Ἀντάνδριος 191$_8$
Ἀπολλωνιάτης 88$_1$, 130$_{13}$: Ἀπολλωνιᾶται 218$_1$
Ἄργος 350$_{22}$: Ἀργεῖος 266$_{4\,.\,6\,.\,21\,.\,26}$: Ἀργεῖοι 266$_{17\,.\,26}$
Ἀρκαδία 280$_{22}$: Ἀρκάδες 339$_1$
Ἀρτεμίσιον (Ἀρτ. Εὐβοϊκόν) 274$_{41}$
Ἄσσωρος 455IV$_{110}$
Ἀχαιοί 214$_4$?

Βοδεῖς 522$_4$
Βοιωτοί 431$_2$, 450$_7$, 460$_4$: δραχμὴ Βοιωτία 370$_5$

Δελφίνιον (Chii) 508*A*$_8$
Δελφοί (urbs) 147$_4$, 444*B*$_5$, 450$_2$: Δελφός 488$_{32}$: Δελφοί (populus) 447*A*$_8$, *C*$_2$?, 448$_{21}$, 462$_1$, 468$_4$, 469$_4$, 470$_4$, 478$_1$, 480$_2$
Δυμαῖος 214$_2$

Ἕλληνες 274$_{16}$, 289$_3$: Ἕλλανες 214$_4$?, 285$_3$, 350$_{13}$
Ἕλωρος 455IV$_{100}$
Ἐμεσηνός 353$_5$
Ἐπίδαυρος 286$_5$
Ἐργέτιον 455IV$_{106}$
Εὐβοϊκός 274$_{42}$
Ἐφέσιος 531*b*, *ciii*$_1$

Ἠλεῖοι 329$_1$: Ἀλεῖοι 340$_5$
Ἡράκλεια 455IV$_{84}$: Ἡρακλεώτης 111$_{49}$

Θέρμοι 455IV$_{114}$
Θεσπιεύς 368$_1$: Θεισπιέες 390$_1$: Θεισπιεῖες 417$_2$
Θεσσαλοί 460$_6$
Θῆβαι 350$_{24}$: Θηβαῖος 460$_5$: Θηβαία 191$_{1\,.\,2}$: Θηβαῖοι 413$_1$, 418$_2$
Θισβεύς 410$_3$
Θρᾷσσα 487

Ἴωνες 483$_2$

Καλαυρεάτης vid. indicem V s.v. Ποσειδῶν
Καλὴ Ἀκτή (*vel* Καλακτή) 455IV$_{112}$?
Κάλλατις 9$_{165}$?
Καμάρινα 455IV$_{103}$
Καρκινῖτις 9$_{165}$?
Κασσανδρεύς 130$_{14}$
Κάτανα 455IV$_{98}$
Κεῖος 194$_3$?
Κεντόρριπα 455IV$_{97}$
Κεραῖαι 455III$_{111}$
Κνίδος 350$_{23}$: Κνίδιοι 457
Κόρινθος 222$_6$, 232: Κορίνθιοι 218$_1$, 232$_{24}$, 274$_{16}$

Κόρκυρα 455IV$_{81}$: Κορκυραῖοι 218$_1$
Κοτταεύς 450$_3$
Κρωμνίτης 219$_2$
Κυζικηνός: Κυζικηνοὶ στατῆρες 48$_{99}$
Κῶος 194$_3$?

Λ---- 350$_{29}$
Λαγοείη (Chii) 508$A_{33}$
Λακεδαιμόνιοι 274$_{16}$
Λευκάδιοι 218$_1$
Λίβυσσα 487
Λιμενία vid. indicem V s.v. Ἥρα
Λιπάρα 455IV$_{117}$
Λοκροί 455IV$_{87}$
Λύκιοι 350$_{27}$

Μακεδονία 158$_3$
Μεγαρεύς 291$_2$
Μελιταιεύς 450$_3$
Μεσσάνα (Siciliae) 455IV$_{90}$
Μεσσήνη (Peloponnesi) 355$_4$: Μεσσάνα 484$_4$: Μεσσήνιος 112III$_{116}$: Μεσσάνιοι 339$_{10 \cdot 16 \cdot 18}$
Μῆδοι 346
Μικαληνείη (γῆ) (Chii) 508$B_{30}$
Μιλήσιος 112III$_{116}$: Μειλήσιος 186$_2$: Μιλησία 184$_3$, 196$a_2$: Μιλησιουργεῖς κλῖναι 35$_{13}$, 37$_{47}$
Μυτίστρατος 455IV$_{111}$?

Νάξιοι 79$_3$
Νεικοπολείτης 353$_6$
Νεμέα 412$_1$: Νεμεονείκης 354$_3$
Νόαι 455IV$_{108}$

Ὀλυμπία: ἡ Ὀλυμπικὴ βουλὴ 329$_2$

Π---- (γῆ) (Chii) 508$A_{29}$
Πάρβας (Chii) 508$A_{34 \cdot 36}$, $B_{32}$
Πετηλία 455IV$_{86}$
Πιμπληΐάδες vid. indicem V s.v. Μοῦσαι
Πίσα 339$_7$: Πισᾶται 339$_{19}$
Ποσειδανία 336$_7$
Πτοιεύς *vel* Πτῷος vid. indicem V s.vv. Ἀπόλλων, ἥρως
Πωμεντίνα (tribus Romana) 371$_{8 \cdot 9}$

Ῥήγιον 455IV$_{89}$
Ῥώμη 480$_5$: Ῥωμαῖος 214$_1$: Ῥωμαῖοι 385$_1$, 465$_2$, 507$_{13 \cdot 16 \cdot 17}$

Σάμιος 188: πατρὶς Σαμίη 483$_1$
Σελινούντιος 489$_2$
Σερδαῖοι 336$_3$
Σιδωνία 189$_3$
Σικυώνιος 460$_7$: Σικυώνιοι 339$_{16}$
Σκαφλεῖς 192$_2$?: Σκαφλική 191$_3$
Σπάρτη 460$_1$
Στηλατίνα (tribus Romana) 371$_9$
Συβαρῖται 336$_1$
Συρακοῦσσαι 455IV$_{99}$
Σύρινθος 455IV$_1$
Σύρος 353$_3$: Σύρα 486II$_2$

Ταισία 455IV$_{88}$
Τάρας 455IV$_{83}$
Ταυρομένιον 455IV$_{94}$
Τεγέα 280$_{24}$, 287$_2$
Τήιος 194$_3$?: Τηΐα 193$_3$
Τιβερείτης? 531*ciii*$_2$
Τράλλεις 350$_{28}$
Τροιζῆν 274$_8$: Τροζᾶν 280$_{30}$: Τροζάνιος 280$_{29}$
Τυνδαρίς 455IV$_{93}$
Τυράκιον 455IV$_{101}$

Ὑακίνθιοι 302
Ὕβλα 455IV$_{105}$

Φαρσάλιοι 462$_1$
Φωκαϊκός: Φωκαϊκοὶ στατῆρες 48$_{96}$?

Χαλεῖον 488$_{33}$
Χαλκιδικός 20$_{119}$
Χεῖος 350$_{25}$: Χῖοι 501$_{13 \cdot 16}$, 506$_8$: Χεῖοι 507$_{2 \cdot 13 \cdot 18 \cdot 19}$: Χιουργεῖς κλῖναι 35$_{12}$, 37$_{46}$, 38$_{63}$, 41$_{117}$, 43$_{188}$
Χορσιεῖοι 407$_{1 \cdot 3}$, 410$_{3 \cdot 11 \cdot 21}$

Ὠρωπός 115$_{14}$

## IV$^B$. NOMINA ATTICA TRIBUUM DEMORUM ETC.

Ἀγγελῆθεν 104$_2$: Ἀνγελῆθεν 141$_{34}$
Ἀγνούσιος 101$_{10}$
Ἄγρα 47$_{91}$
Ἀζηνιεύς 110III$_{86}$
Ἀθῆναι 156$_1$, 274$_4$, 284$_4$: Ἀθήνησι(ν) 114$_9$, 274$_{7 \cdot 21}$: Ἀθηναῖος 284$_1$, 477$_2$: Ἀθηναῖα 330$_3$: Ἀθηναῖοι 44$_{2 \cdot 5}$, 79$_3$, 89$_8$, 97$_8$, 116$_{10 \cdot 17 \cdot 22}$, 127$_{22}$, 128$_{20}$, 274$_{6 \cdot 12 \cdot 29 \cdot 44}$, 346, 447$C_4$, 463$_3$
Ἀθμονεύς 109$_{12}$
Αἰγηΐς 89$_2$?, 108$_{1 \cdot 78}$
Ἀκαμαντίς 47$_{57}$, 95$_{35}$, 101$_{15}$
Ἀλαιεύς 84/$_{11}$, 111$_{15 \cdot 16 \cdot 51}$, 135$_{13}$?
Ἀλιμούσιος 172
Ἀλωπεκειεύς 21$_{174}$?, 28$_{133}$?, 29$_{146}$?
Ἀναγυράσιος 93$_2$
Ἀνακαιεύς 44$_8$
Ἀναφλύστιος 15$_{15 \cdot 24}$, 35$_3$, 148$_5$, 173$_1$
Ἀντιγονίς 101$_2$
Ἀντιοχίς 148$_1$



Ἄρειος Πάγος 110$_{64}$, 152$_4$: Ἄρηος Πάγος 158$_1$
Ἀτταλίς 109$_5$, 140$_4$
Ἀττική 274$_{43}$
Ἀφιδναῖος 15$_{16}$, 31$_2$, 37$_{50}$, 109$_{10}$
Ἀχαρνεύς 31$_1$, 50$_{16}$, 101$_{24 \cdot 27}$, 109$_7$

Βατῆθεν 21$_{173}$, 29$_{149}$
Βερενικίδης 109$_{15 \cdot 16 \cdot 32 \cdot 36}$, 110$_{2 \cdot 3}$
Βραυρωνία vid. indicem V s.v. Ἄρτεμις

Γαργήττιος 50$_8$

Δαιδαλίδης 110II$_{96}$
Δεκελεεύς 97$_3$
Δημητριάς 101$_8$
Δηριονεῖον vid. indicem V s.v. Ἀθηνᾶ
Διονύσιον 117$_8$

Ἐλτεαῖος 47$_{36 \cdot 52}$, 109$_9$
Ἑκατόμπεδον 29$_{150}$, 31$_3$, 32$_3$, 33$_3$
Ἑλ---- 109$_{11}$
Ἐλαιεύς 35$_6$, 40$_{98}$
Ἐλευσίς 110$_{36}$, 127$_{22}$: Ἐλευσίνιοι 127$_{21}$
Ἐρεχθηΐς 47$_{31}$, 89$_2$?
Ἐρχιᾶσι 131V$_{69}$: Ἐρχιεύς 15$_{14}$, 25$_8$, 36$_{18}$, 45$_{16}$, 110I$_{90}$?
Εὐπυρίδης 31$_3$, 32$_1$, 100$_2$, 108$_{89}$, 111$_{40}$, 128$_{33}$
Εὐωνυμεύς 32$_2$, 33$_2$, 50$_{15}$

Ζωστήρ vid. indicem V s.v. Ἀπόλλων: Ζωστηρία vid. indicem V s.v. Ἀθηνᾶ

Θησεῖον 110$_3$
Θοραιεύς 110IV$_{83}$, 176$_3$
Θριάσιος 21$_{172}$?, 28$_{118 \cdot 131}$?, 108$_{2 \cdot 78}$, 330$_5$

Ἰκαριεύς 47$_{33 \cdot 77}$, 117$_1$: Ἰκαριεῖς 117$_1$
Ἱπποθωντίς 110III$_{73}$
Ἱππολυτεῖον 47$_{66 \cdot 86}$
Ἰστιαιόθεν 128$_{34}$

Κεκροπίδαι 97$_{4 \cdot 9}$, 156$_3$
Κεκροπίς 84/$_2$, 97$_1$
Κεφαλῆθεν 101$_{17}$
Κῆποι vid. indicem V s.v. Ἀφροδίτη
Κολλυτεύς 95$_{36}$, 97$_1$, 98$_3$, 109$_{13}$, 135$_7$
ἐκ Κολωνοῦ 109$_{14}$
Κονθυλῆθεν 101$_{14}$
Κυδαθηναιεύς 32$_2$, 33$_1$, 101$_{3 \cdot 4 \cdot 5 \cdot 6}$: Κυδαθηναιεῖς 141$_{23}$
Κυδαντίδης 94$_1$?
Κυθήρριοι 141$_{32}$
Κυνόσαργες 47$_{69 \cdot 87}$

Λακιάδης 101$_{26}$
Λαμπτρεύς 15$_{11 \cdot 18}$, 35$_2$, 101$_7$, 109$_8$, 110$_{4 \cdot 10 \cdot 15 \cdot 37 \cdot 61}$, I$_{78}$, 129$_1$
Λευκονοιεύς 44$_3$
Λεωντίς 47$_{45 \cdot 78}$

Μαραθώνιος 34$_1$
Μελιτεύς 101$_{11}$, 110II$_{87 \cdot 88 \cdot 90}$, 116$_{3 \cdot 9 \cdot 20}$, 120$_2$: Μελιτεῖς 116$_{18}$
Μεσόγειοι 121$_8$
Μουνιχία vid. indicem V s.v. Ἄρτεμις
Μυρρινούσιος 111$_{39}$

Νεμέσιον 129$_{14}$

Ξυπεταιών 101$_9$

Οἰῆθεν 130$_{3 \cdot 18}$
Οἰνηΐς 101$_{21}$, 110II$_{85}$
ἐξ Οἴου 89$_3$, 101$_{13}$, 173$_{2 \cdot 3}$
Ὀπισθόδομος (Παρθενῶνος) 47$_{28 \cdot 59}$

Παιανιεύς 89$_5$, 180$_1$
Παλλάδιον vid. indicem V s.v. Ἀθηνᾶ
Παλληνεύς 135$_{11}$?: Παλληνίς 47$_{71 \cdot 88}$
Παμβωτάδης 110I$_{17}$
Πανδιονίς 47$_{40}$, 110I$_{92}$
Παρθενών 35$_4$
Πειραιεύς (urbs) 110$_{22 \cdot 50}$, 148$_4$
Πειραιεύς (demoticum) 176$_3$
Περγασῆθεν 21$_{174}$, 29$_{147}$
Περιθοίδης 101$_{25}$
Πέτρη aut Πετρεύς (Ἐρχιᾶσι) 131V$_{24}$
Πόριος 109$_{11}$
Ποτάμιος 181
Πρασιεύς 102$_1$
Πτολεμαῖον 111$_{30}$

Ῥαμνοῦς 128$_{13 \cdot 20}$, 130$_{2 \cdot 17}$: Ῥαμνούσιος 128$_{25 \cdot 31}$: Ῥαμνούσιοι 120$_{1 \cdot 4}$

Σαλαμίς 274$_{38 \cdot 42 \cdot 46}$
Σκαμβωνίδης 94$_1$?
Σούνιον 47$_{62 \cdot 83}$: Σουνιεύς 110IV$_{84}$, 125$_1$, 153$_6$, 167$_1$: Σουνιεῖς 182$_3$
Σφήττιος 101$_{16 \cdot 19 \cdot 22}$

Τειθράσιος 111$_{40}$
Τρικορύσιος 330$_8$
Τρινεμειεύς 21$_{174}$?, 28$_{133}$?, 29$_{146}$?, 50$_{16}$

Φαληρεύς 135$_{13}$?
Φιλαΐδης 110I$_{90}$
Φλυεύς 17$_{54}$, 109$_{20}$
Φρεάρριος 31$_2$, 32$_1$, 274$_3$
Φυλάσιος 21$_{172}$?, 28$_{118 \cdot 131}$?, 110II$_{84}$, 128$_{21}$, 148$_6$

Χολαργεύς 101$_{18 \cdot 20 \cdot 21}$

# V. NOMINA SACRA

l. = LUDI; m. = MENSIS


Ἀγρέτης vid. Ἀπόλλων
Ἄγροικος vid. Ἀθηνᾶ
Ἀγροτέρα vid. Ἄρτεμις
Ἀγυαία $504_3$
Ἀδράστεια $47_{67}$
Ἀθηνᾶ $274_{4\cdot 39}$: Ἀθ. Σώτειρα $128_7$: Ἀθάνα $339_{13}$: Ἀθάνα Ἄγροικος 302: Ἀθηναία $7_{21}$, $15_{14}$, $21_{172}$, $25_7$, $29_{146}$, $31_1$, $32_1$, $33_1$, $34_1$, $47_{49}$: Ἀθηναία ἐπὶ Παλλαδίῳ (Δηριονείῳ) $47_{73\cdot 90}$: Ἀθηναία ἐπὶ Παλληνίδι $47_{71\cdot 88}$: Ἀθηναία Ζωστηρία $47_{93}$: Ἀθηναία (ἡ) Νίκη $47_{51\cdot 106\cdot 112\cdot 113\cdot 116\cdot 117}$: Ἀθηναία Πολιάς $47_{114\cdot 115\cdot 116\cdot 117}$: Ἀθηνᾶ Πολ. $110_{5\cdot 58}$: ἡ θεός (= Ἀθηνᾶ) $44_7$, $47_{98}$
Ἀΐδης $355_5$
Αἴθων $84g$
Ἀμάλιος m. $488_2$
Ἀμφιάραος vid. Θεός
Ἀνάκτορες $282_{39}$
Ἀνθεστηριών m. $98_4$, $102_4$
Ἄνουβις $368_2$
Ἀντιβάτης $84g$
Ἀντίνομος $84g$
Ἀπόλλων $47_{68\cdot 71\cdot 88}$, $276_{10}$, $282_{14}$, $336_6$, $339_{13}$, $463_1$?, $465_3$, $480_{12}$, $485I_{2\cdot 12}$, $II_{12}$, $486I_{11}$, $II_5$: Ἀπ. Ἀγρέτης 519: Ἀπ. Ζωστήρ $47_{67}$: Ἀπ. Ἰσμήνιος $417_1$: Ἀπ. Πλατύτοξος $404_1$: Ἀπ. Πτοιεύς 428: Ἀπ. Πτῷος $431_1$: ὁ θεός (= Ἀπ. Πτῷος) $431_2$: Ἀπ. Πύθιος $450_0$, $451_7$, 457, $460_6$, $478_6$, $482_5$?, $485II_3$, $486I_3$, $II_1$, $488_{4\cdot 29}$: ὁ θεός (= Ἀπ.) $485I_7$, $II_{3\cdot 8\cdot 9}$, $486I_{5\cdot 8}$, $II_{2\cdot 4}$, $488_{7\cdot 25}$: vid. quoque Λητοΐδης, Φοῖβος
Ἄρτεμις $116_{4\cdot 12\cdot 25}$, $515_3$?, $516_4$: Ἄρτ. Ἀγροτέρα $47_{59\cdot 79}$, $111_3$: Ἄρτ. Βραυρωνία $47_{72\cdot 89}$: Ἄρτ. Μουνιχία $47_{63\cdot 83}$: vid. quoque indicem III s.v. Iulia Augusta
Ἀρτεμισιών m. $508A_{19\cdot 38}$, $B_{40}$
Ἀρχαγέτης vid. Ζεύς
Ἀσκληπιός $282_{14}$, $284_{2\cdot 5}$: Ἀσκλαπιός $276_{13}$, $277_{2\cdot 6}$?, $280_{23\cdot 27\cdot 29}$: θεὸς Ἀσκληπιός 268: ὁ θεός (= Ἀσκληπιός) $280_{12\cdot 17\cdot 21\cdot 27\cdot 31\cdot 33}$, $291_3$
Ἀσφάλειος vid. Ποσειδῶν
Ἀφροδισιεῖον (Epidauri) $282_5$
Ἀφροδίτη: Ἀφροδ. ἐν Ἱππολυτείῳ $47_{66\cdot 85}$: Ἀφροδ. ἐν Κῆποις $47_{80}$: Ἀφροδίτα 473

Βαδρομιών m. $508A_{53}$, $B_6$?$_{\cdot 55}$
Βασίλεια l. $412_1$
Βευδῖς $47_{68}$
Βοηδρομιών m. $108_{2\cdot 79}$, $110_2$, $111_{20}$?
Βουκάτιος m. $485I_1$, $486I_1$
Βουλαία vid. indicem III s.v. Iulia Augusta
Βρόμιος vid. Διόνυσος
Βρυάκτης (heros) 160

Γαμηλιών m. $96_4$, $97_2$

Δημήτηρ $110_{37}$, $434_1$: Δαμάτηρ 209: Δηώ (= Δημήτηρ) 229, $292_9$
Δημοφῶν (heros) $47_{70\cdot 87}$
Δηώ vid. Δημήτηρ
Δίεια l. $350_{28}$
Διογένεια l. $110_{56}$, $111_2$
Διονύσια l. $110_{53\cdot 62}$, $111_{2\cdot 36}$, $117_9$, $120_{6\cdot 7}$
Διονύσιον (Athenis) $117_8$
Διόνυσος $47_{81}$, $94_2$, 162, 241*ai*, $482_2$, $513_3$: Διόν. Ἐλευθερεύς $94_{39}$: Βρόμιος $292_{11}$

Ἔγρετος $84g$
Ἑκατομβαιών m. $47_{38}$, $93_2$, $117_4$
Ἐλείθυια $474_3$
Ἐλευθερεύς vid. Διόνυσος
Ἐλευσίνια l. $110_{62}$, $111_{37}$
Ἑρμῆς $47_{109}$, 87: Ἑρμᾶς 246*b*, $304_6$
Εὐθαλία 162?
Εὐρύβοτος $84g$

Ζεύς $336_3$, 346, 351, $354_7$, $440_{48}$: Ζ. Ἀρχαγέτης 60: Ζ. Παγκρατής $274_{38}$: Ζ. Πολιεύς $33_6$: Ζ. Σωτήρ $128_7$
Ζωστήρ vid. Ἀπόλλων: Ζωστηρία vid. Ἀθηνᾶ

Ἡ---- $47_{70}$
Ἥρα 234, 235, 236*b*?, 240*g*, *h*, *k*, *l*, *q*, 241*aii*, *iii*, *c*, 250, 252, 254: (Ἥρα) Ἀκραία 240*f*: (Ἥρα) Λιμενία 240*p*?, 241*b*
Ἡραῖα l. $266_{24}$, $350_{22}$
Ἡράκλεια l. $350_{24}$
Ἡράκλειος m. $485II_1$
Ἡρακλῆς 84*d*, *g*, 242*b*, $513_2$, $514_1$: Ἡρ. ὁ ἐν Ἐλαιεῖ $35_6$, $40_{98}$: Ἡρ. ἐν Κυνοσάργει $47_{69\cdot 87}$: Ἡρ. Σωτήρ $514_5$
Ἥρως $148_2$?, 165, 166: ὁ ἥρως ὁ Πτῷος $430_2$
Ἥφαιστος $47_{85}$

Θαργηλιών m. $280_{12\cdot 19}$
Θειλούθιος m. $450_7$
Θεός $47_{78}$, $102_5$, $107_3$, $108_{79}$, $122_3$?: Θεὸς ξενικός $47_{86}$: Θιός $432_1$: ὁ θεός (= Ἀμφιάραος) $370_3$: ὁ θεός (= Ἀπόλλων Πτῷος) vid. Ἀπόλλων: ἡ θεός (= Ἀθηνᾶ) vid. Ἀθηνᾶ: ἡ θεός (= Ἶσις) vid. Ἶσις: vid. etiam Ἀσκληπιός et indicem III s.v. Augustus





Θεοί $7_{23}$, $10_{14}$, $47_{54\cdot 55\cdot 75\cdot 77\cdot 94\cdot 102\cdot 119\cdot 120\cdot 122\cdot 123}$, $94_{33}$, $110_{\text{init}\cdot 3\cdot 11\cdot 53}$, $111_3$, $116_6$, $117_1$, $137_{160}$, $232_{65}$, $274_{1\cdot 5\cdot 12}$, $336_6$, $407_1$, $416_3$, $450_1$: Θεοὶ πάντες καὶ πᾶσαι 518: Θεοὶ Σεβαστοὶ Μεγάλοι Κάβειρος καὶ Παῖς $418_1$: οἱ θεοί (= Isis et Sarapis) $114_{12}$
Θεαί vid. Μοῦσαι
Θεοφάνεια l. $350_{25}$
Θέτις 242*e*
Θησεύς (heros) $47_{84}$, $84g$

Ἴακχος $111_7$
Ἰλισ(σ)ός $47_{84}$
Ἱππολυτεῖον vid. Ἀφροδίτη
Ἴσθμια l. $266_{24}$, $350_3$
Ἶσις $114_1$, $167_8$, $368_2$: ἡ θεός (= Ἶσις) $114_{21}$: οἱ θεοί (= Isis et Sarapis) $114_{12}$
Ἰσμήνιος $417_1$

Κάβειρος (Θεὸς Σεβαστὸς Μέγας Κάβ.) $418_1$
Κάστωρ 242*d* (Κάσστορ)
Κόρη $110_{38}$: φόρμα 240*b*: Φερσεφόνη $355_{11}$
Κουροτρόφος $110_{58}$
Κυβελείη (Μήτηρ Κυβ.) $511_2$

Λευκαθεών m. $508A_{25}$
Λητώ $528hii_2$: Λητοΐδης $460_3$?

Μαιμακτηριών m. $95_{37}$
Μαινεύς $84g$
Μᾶλος (heros) 300
Μήτηρ $512_5$, $515_3$: Μήτηρ ἐν Ἄγρας $47_{91}$: Μήτηρ Ἀρ----(?) $515_3$: Μήτηρ Κυβελείη $511_2$
Μητρῷον (Epidauri) $282_4$
Μουνιχία vid. Ἄρτεμις
Μοῦσαι $47_{66\cdot 86}$, $355_6$: Πιμπληΐάδες θεαί $281_2$
Μυστήρια l. $110_{55}$, $111_{1\cdot 7}$

Νέμεια l. $266_{25}$: Νέμεα $350_0$
Νέμεσις $120_9$: Νεμέσιον $129_{14}$
Νέσσος $84g$
Νέων $84g$
Νίκη $33_3$, $274_{39}$: τὼ Νίκα $44_1$: Ἀθηναία Νίκη vid. Ἀθηνᾶ
Νυκτεύς $84g$
Νύξ $293_2$

Ὀλύμπια l. $266_{25}$, $350_1$: Ὀλυμπιονίκης $68_1$
Ὄνειρος $293_{2\cdot 3}$

Παγκράτης 164
Παγκρατής vid. Ζεύς
Παῖς (Κάβειρος καὶ Παῖς) vid. Θεοί
Παναθήναια l. $35_1$, $47_{49\cdot 54\cdot 55}$, $110_{62}$, $111_{36}$
Πάνδροσος $110_{58}$, $131V_{67}$
Πειραῖα l. $110_{55}$
Πιτθεύς (heros) $274_9$
Πλατύτοξος vid. Ἀπόλλων
Πολιάς vid. Ἀθηνᾶ
Πολιεύς vid. Ζεύς
Πολυδεύκης $242d$, $459_1$
Ποσειδῶν 211: Ποσ. Ἀσφάλειος $274_{39}$: Ποσ. Καλαυρεάτης $47_{74}$: Ποσ. ἐπὶ Σουνίῳ $47_{62\cdot 82}$: Ποτειδάν 208
Ποσιδεών m. $508B_8$?
Προηρέσια l. $110_{54}$, $111_1$
Πρόξενος (heros) 317, 472
Πυανοψιών m. $100_2$, $107_2$
Πυθαΐς $147_3$
Πύθια l. $266_{25}$, $350_{17}$, $480_7$, $483_3$: Πυθικοὶ παῖδες 344
Πυθιάς $484_2$
Πύθιος vid. Ἀπόλλων: ὁ Πύθιος $482_{1\cdot 4\cdot 6\cdot 8\cdot 9}$

Ῥωμαῖα l. $350_{26\cdot 29}$

Σάραπις $114_1$, $368_2$: οἱ θεοί (= Isis et Sarapis) $114_{12}$
Σεβαστοί (= Imperatores divi): Θεοὶ Σεβ. Μεγάλοι Κάβειρος καὶ Παῖς (= Impp. Vespasianus et Titus?) $418_1$
Σεπτέμβριος m. $331_7$
Σκιροφοριών m. $47_{79}$, $131V_{65}$
Σκίρτος $84g$
Σύλλεια l. $110_{57}$
Σώτειρα vid. Ἀθηνᾶ
Σωτήρ vid. Ζεύς, Ἡρακλῆς

Τέλης $84g$
Τίτεια l. $266_{14}$
Τύχη $216_7$: ἀγαθὴ τύχη *vel* τύχη ἀγαθή $110_{7\cdot 39\cdot 59}$, $111_{15\cdot 33}$, $116_{14}$, $127_{24}$, $128_{19}$, $129_8$, $130_1$: τιούχα ἀγ. $432_1$

Ὑακινθοτρόφια l. $350_{23}$
Ὕπνος $293_{1\cdot 3}$
Ὑψίπυλος $84g$

Φερσεφόνη $355_{11}$: vid. quoque Κόρη
Φοῖβος $294_3$: vid. quoque Ἀπόλλων
Φύλακος (heros) $475_5$

Χάριτες $242g$, $282_{45}$


## CHRISTIANA


Θεός $330_{12}$, $331_3$

| IG I³ | SEG XXII |
|---|---|
| 16 | 1 |
| 19 | 3 |
| 26 | 2 |
| 39 | 6 |
| 60 | 8 |
| 63 | 9 |
| 76 | 12 |
| 80 | 4 |
| 91/92 | 7 |
| 95 | 11 |
| 223 | 14 |
| 232/33 | 15 |
| 234 | 16 |
| 237 | 17 |
| 238 | 18 |
| 240 | 19 |
| 242 | 20 |
| 246 | 21 |
| 247 | 22 |
| 253 | 23 |
| 254 | vid. 24 |
| 255 | 24 |
| 257 | 25 |
| 261 | 26 |
| 262 | 27 |
| 269/70 | 28 |
| 271 | 29 |
| 272 | 30 |
| 273 | 31 |
| 276 | 35 |
| 277 | 36 |
| 278 | 37 |
| 279 | 38 |
| 280 | 39 |
| 281 | 40 |
| 282 | 41 |
| 283 | 42 |
| 287 | 43 |
| 295 | 45 |
| 301 | 48 |
| 304B | 49 |
| 310 | 46 |
| 324 | 47 |
| 368 | 44 |
| 370/71 | 50 |
| 378 | 51 |
| 394 | 54 |

| IG I³ | SEG XXII |
|---|---|
| 609 | 57 |
| 655 | 58 |
| 761 | 56 |
| 763 | 63 |
| 772 | 59 |
| 830 | 60 |
| 919 | 83 |
| 927 | 62 |
| 943/46 | 64 |
| 971 | 69 |
| 976 | 66 |
| 982 | 81 |
| 986 | 80 |
| 1014 | 71 |
| 1034 | 64 |
| 1085 | 64 |

| IG II² | SEG XXII |
|---|---|
| 130 | 88 |
| 131 | 89 |
| 132 | 90 |
| 133 | 91 |
| 165 | 159 |
| 183 | 99 |
| 212 | 92 |
| 350 | 98 |
| 410 | 94 |
| 420 | 93 |
| 448 | 95 |
| 517 | 99 |
| 535 | 96 |
| 766 | 100 |
| 900 | 103 |
| 983 | 106 |
| 991 | 108 |
| 1007 | 108 |
| 1025 | 111 |
| 1032 | 108 |
| 1039 | 110 |
| 1039 fr. *v* | 108 |
| 1040 | 111 |
| 1043 | 112 |
| 1048 | vid. 111 adn. |
| 1063 | vid. 111 adn. |
| 1187 | 118 |

| IG II² | SEG XXII |
|---|---|
| 1193 | 119 |
| 1219 | 127 |
| 1244 | 121 |
| 1246 | 122/3 |
| 1279 | 125 |
| 1288 | 127 |
| 1304b | 126 |
| 1363 | 132 |
| 1493/95 | 133 |
| 1623 | 137 |
| 1728 | vid. 203 |
| 1791 | vid. 203 |
| 1796 | 139 |
| 1800 | 139 |
| 1951 | 53 |
| 1960 | 108 |
| 1961 | 113 |
| 1965 | 113 |
| 1967 | vid. 158 adn. |
| 2292 | vid. 158 adn. |
| 2323 | 144 |
| 2323a | 143 |
| 2453 | 108 |
| 2885 | vid. 203 |
| 2902 | vid. 203 |
| 2964 | vid. 203 |
| 2970 | 148 |
| 3058 | 149 |
| 3088 | 149 |
| 3116 | vid. 203 |
| 3129 | vid. 203 |
| 3226 | 151 |
| 3232 | vid. 203 |
| 3247 | vid. 203 |
| 3267 | vid. 203 |
| 3274 | 153 |
| 3295 | vid. 203 |
| 3309 | vid. 203 |
| 3357 | 154 |
| 3362 | 154 |
| 3377 | 154 |
| 3418 | vid. 203 |
| 3442/43 | vid. 158 adn. |
| 3542 | 155 |
| 3561 | 155 |
| 3730 | 113 |
| 3771 | vid. 203 |



| IG II² | SEG XXII |
|---|---|
| 3792 | vid. 203 |
| 4040 | vid. 203 |
| 4103 | vid. 203 |
| 4118 | 157 |
| 4121 | vid. 203 |
| 4192 | vid. 203 |
| 4228 | vid. 203 |
| 4434 | 159 |
| 4469 | vid. 203 |
| 4649 | vid. 203 |
| 4662 | vid. 203 |
| 4725 | vid. 203 |
| 4923 | 168 |
| 4926 | vid. 203 |
| 4937 | vid. 203 |
| 4989 | vid. 203 |
| 4998 | vid. 203 |
| 5220 | 65 |
| 5224 | 169 |
| 5226 | 170 |
| 5227a | vid. 203 |
| 5239 | 171 |
| 5402 | vid. 203 |
| 5533 | cf. 172 |
| 5762 | 174 |
| 6068 | 175 |
| 6271 | vid. 203 |
| 6296 | vid. 203 |
| 6413/14 | 178 |
| 6703 | 179 |
| 6877 | vid. 203 |
| 7041 | vid. 203 |
| 7473 | vid. 203 |
| 7551 | 82 |
| 7641 | vid. 203 |
| 7654 | vid. 203 |
| 7699 | vid. 203 |
| 7711 | 183 |
| 7788 | vid. 203 |
| 7834a | 176 |
| 7904 | vid. 203 |
| 8027 | vid. 203 |
| 8231 | vid. 203 |
| 8381 | vid. 203 |
| 8385 | vid. 203 |
| 8797 | vid. 203 |
| 8825 | vid. 203 |
| 8952 | vid. 203 |
| 9303 | vid. 203 |
| 9353 | vid. 203 |

| IG II² | SEG XXII |
|---|---|
| 9430 | 184 |
| 9500 | vid. 203 |
| 9524 | 185 |
| 9530 | vid. 203 |
| 9833 | 186 |
| 9857/58 | vid. 203 |
| 9956 | vid. 203 |
| 9964 | vid. 203 |
| 10022 | 187 |
| 10266 | 189 |
| 10298 | vid. 203 |
| 10432 | vid. 203 |
| 10442 | 193 |
| 10457 | vid. 203 |
| 10525b | 194 |
| 10555 | vid. 203 |
| 10579 | vid. 203 |
| 10580 | vid. 203 |
| 10621/23 | vid. 203 |
| 10704 | vid. 203 |
| 10724 | 193 |
| 10827 | vid. 203 |
| 10906 | vid. 203 |
| 10919 | vid. 203 |
| 10936 | vid. 203 |
| 10978 | vid. 203 |
| 10979/80 | 197 |
| 11079 | vid. 203 |
| 11199 | vid. 203 |
| 11202 | 190 |
| 11242 | vid. 203 |
| 11286 | vid. 203 |
| 11323 | vid. 203 |
| 11433 | vid. 203 |
| 11436 | vid. 203 |
| 11507 | vid. 203 |
| 11547/48 | vid. 203 |
| 11654 | 190 |
| 11686 | vid. 203 |
| 11702 | 197 |
| 11736 | vid. 203 |
| 11738 | vid. 203 |
| 11752 | vid. 203 |
| 11795 | vid. 203 |
| 11850 | vid. 203 |
| 12075 | vid. 203 |
| 12078 | vid. 203 |
| 12223 | vid. 203 |
| 12243 | vid. 203 |
| 12574 | vid. 203 |

| IG II² | SEG XXII |
|---|---|
| 12789 | vid. 203 |
| 12823 | vid. 203 |
| 12827 | vid. 203 |
| 12968,69 | vid. 203 |
| 13023 | vid. 203 |
| 13186 | 198 |
| 13195 | 201 |

| IG IV | SEG XXII |
|---|---|
| 29/32 | 206 |
| 333 | 230 |
| 437 | 257 |
| 556 | 265 |
| 565 | 267 |
| 675 | 270 |
| 698 | 271 |

| IG IV² 1 | SEG XXII |
|---|---|
| 45 | 279 |
| 73 | 277 |
| 76 | 278 |
| 102 | 275 |
| 123 | 280 |
| 131 | 281 |
| 237 | 283 |
| 244 | 288 |
| 255 | 284 |
| 455 | 290 |
| 468 | 291 |
| 551 | 292 |
| 574 | 293 |
| 582 | 293 |
| 590 | 285 |
| 617 | 286 |
| 619 | 287 |
| 622 | 286 |
| 742 | 282 |

| IG V 1 | SEG XXII |
|---|---|
| 381 404 | 298 |
| 406 | 298 |
| 571 | 299 |
| 1115B | 301 |
| 1220 | cf. 308 |
| 1223 | 307 |
| 1316 | 309 |
| 1359B | 311 |
| 1414 | 313 |
| 1421 | 314 |
| 1511 | 297 |

| IG V 2 | SEG XXII |
|---|---|
| 4 | 315 |
| 128/29 | 316 |
| 191 | 318 |
| 343 | 319 |
| 405 | 321 |
| 418 | 327 |

| IG VII | SEG XXII |
|---|---|
| 52 | 366 |
| 53 | 367 |
| 413 | 371 |
| 540 | 373 |
| 579 | 374 |
| 644 | 375 |
| 1758 | 388 |
| 1840 | 402 |
| 2188 | 403 |
| 2225 | 405 |
| 2226/27 | 406 |
| 2462 | 411 |
| 2490/91 | 413 |
| 2514 | 414 |
| 2523 | 415 |
| 2540 | 420 |
| 2712 | 425 |
| 2724e | 431 |
| 2851 | 433 |
| 3073/76 | 440 |
| 3225 | 441 |
| 4247 | 412 |

| IG IX² 1 | SEG XXII |
|---|---|
| 583 | 495 |

| SEG I | SEG XXII |
|---|---|
| 210 | vid. 462 |

| SEG II | SEG XXII |
|---|---|
| 58 | 280 |
| 185 | 422 |
| 350 | 455 |

| SEG III | SEG XXII |
|---|---|
| 40 | 44 |
| 117 | 115 |
| 207 | 190 |
| 342 | 407 |
| 356 | 423 |
| 359 | 424 |
| 389 | 453 |
| 393 | 455 |
| 394 | 445 |
| 395 | 456 |
| 398 | 484 |

| SEG V | SEG XXII |
|---|---|
| 30 | 14 |

| SEG X | SEG XXII |
|---|---|
| 7 | 3 |
| 16 | 1 |
| 18 | 2 |
| 25 | 5 |
| 28 | 4 |
| 36 | 6 |
| 45 | 7 |
| 69 | 8 |
| 75 | 9 |
| 87 | 10 |
| 110 | 12 |
| 145e | 15 |
| 175 | 14 |
| 184/85 | 15 |
| 186 | 16 |
| 191 | 24 |
| 192 | 25 |
| 196 | 28 |
| 197 | 33/34 |
| 202 | 39 |
| 205 | 43 |
| 216 | 44 |
| 222 | 45 |
| 225 | 46 |
| 227 | 47 |
| 233 | 48 |
| 234 | 49 |
| 267 | 50 |
| 318 | 56 |
| 320 | 55 |
| 356 | 53 |
| 399 | 83 |
| 404 | 63 |
| 404a | 62 |
| 408 | 64 |
| 411 | 64 |
| 413 | 64 |
| 414 | 64 |
| 415 | 64 |
| 417 | 65 |
| 427a | 69 |
| 431 | 66 |
| 434 | 81 |
| 438 | 80 |
| 453 | 71 |
| 461 | 70 |

| SEG XI | SEG XXII |
|---|---|
| 65 | 213 |
| 73 | 214 |
| 100 | 227 |
| 110 | 221 |
| 112 | 215 |
| 115 | 222 |
| 126a | 218 |
| 153a | 223 |
| 169 | 224 |
| 171 | 225 |
| 191/93 | 228 |
| 228 | 234 |
| 277 | 258 |
| 290 | 259 |
| 298 | 260 |
| 305 | 262 |
| 314 | 263 |
| 316 | 264 |
| 318 | 265 |
| 335 | 267 |
| 369 | 269 |
| 385c | 272 |
| 403 | 277 |
| 406 | 278 |
| 416 | 275 |
| 419a | 276 |
| 423 | 280 |
| 433 | 284 |
| 436 | 286 |
| 444 | 286 |
| 449 | 282 |
| 475a | 296 |
| 763 | 298 |
| 946 | 309 |
| 1000 | 313 |



| SEG XI | SEG XXII |
|---|---|
| 1026 | 314 |
| 1047 | 315 |
| 1101 | 319 |
| 1112 | 320 |
| 1123 | 322 |
| 1124 | 323, 325 |
| 1125/30 | 324 |
| 1132/34 | 324 |
| 1137 | 327 |
| 1176 | 358 |
| 1177 | 358 |
| 1178 | 358 |
| 1182 | 337 |
| 1183 | 338 |
| 1184 | 358 |
| 1186 | 358 |
| 1187 | 358 |
| 1190 | 358 |
| 1200 | 344 |
| 1203 | 348 |
| 1203a | 348 |
| 1207 | 348 |
| 1208 | 347 |
| 1210 | 348 |
| 1223a | 348 |
| 1238 | 348 |
| 1258 | 364 |

| SEG XII | SEG XXII |
|---|---|
| 6 | 3 |
| 7 | 2 |
| 12 | 5 |
| 18 | 7 |
| 27 | 8 |
| 28 | 9 |
| 32 | 11 |
| 34 | 12 |
| 44 | 47 |
| 45 | 48 |
| 54 | 57 |
| 67 | 83 |
| 68 | 63 |
| 97 | 133 |
| 108 | 113 |
| 261 | cf. 451 |
| 262 | 456 |
| 389 | vid. 531 |

| SEG XIII | SEG XXII |
|---|---|
| 3 | 2 |
| 5 | 7 |
| 8 | 8 |
| 35 | 63 |
| 36 | 76 |
| 185 | 197 |
| 208 | cf. 197 |
| 226 | 216 |
| 256 | 298 |
| 270 | 322: cf. 323/24 |
| 274 | 363 |
| 312 | 367 |
| 351 | 449 |

| SEG XIV | SEG XXII |
|---|---|
| 1 | 3 |
| 3 | 4 |
| 5 | 7 |
| 12 | vid. 54, 57 |
| 14 | 58 |
| 18 | 63 |
| 77 | vid. 103, 110 |
| 303 | 229 |
| 314 | 259 |
| 349 | 344 |
| 352 | 348 |
| 357 | 348 |
| 369 | 365 |
| 388 | 412 |
| 412 | 458 |
| 416 | 484 |
| 423 | 456 |
| 457 | 483 |
| 466 | 468 |
| 900 | 348 |

| SEG XV | SEG XXII |
|---|---|
| 4 | 5 |
| 8 | 9 |
| 9 | 12 |
| 24 | 20 |
| 32 | 54 |
| 60 | 81 |
| 64 | 80 |
| 70 | 71 |
| 76 | 76 |
| 104 | 108 |
| 161 | 190 |
| 168 | 190 |
| 170 | 190 |
| 196 | 259 |
| 200 | 264 |
| 206 | 276 |
| 248 | 348 |
| 250 | 348 |
| 253 | 358 |
| 254 | 349 |
| 283 | 371 |
| 291 | 372 |
| 326 | 406 |
| 329 | 418 |
| 334 | 429 |

| SEG XVI | SEG XXII |
|---|---|
| 2 | 2 |
| 8 | 9 |
| 11 | 46 |
| 12 | 47 |
| 16 | 75 |
| 18 | 60 |
| 22 | 63 |
| 29 | 76 |
| 126 | 134 |
| 130d | 135 |
| 140 | 142 |
| 141 | 144 |
| 155 | 149 |
| 157 | 149 |
| 180/83 | 163 |
| 266 | 276 |
| 267 | 275 |
| 285 | 495 |
| 287 | 347 |
| 295 | 369 |
| 306 | 443 |
| 326 | 448 |
| 337 | 458 |
| 339 | 459 |
| 372 | 495 |
| 495 | 520 |

| SEG XVII | SEG XXII |
|---|---|
| 3 | 9 |
| 4 | 12 |

| SEG XVII | SEG XXII |
|---|---|
| 11 | 56 |
| 22 | 92 |
| 52 | 113 |
| 53 | 113 |
| 137 | 229 |
| 160 | 272 |
| 162 | 272 |
| 163 | 272 |
| 169 | 272 |
| 170 | 272 |
| 172 | 273 |
| 192 | 324 |
| 193 | 327 |
| 194 | 495 |
| 195 | 343 |
| 204 | 348 |
| 205 | 347 |
| 207 | cf. 365 |
| 237 | 455 |
| 377 | 496 |
| 378 | 499 |
| 379 | 504 |
| 385 | 508 |
| 829 | 328 |

| SEG XVIII | SEG XXII |
|---|---|
| 2 | 1 |
| 3 | 5 |
| 5 | 9 |
| 9 | 56 |
| 52 | 139 |
| 80*b* | 151 |
| 140 | 207 |
| 143 | 232 |
| 153 | 274 |
| 196 | 484 |
| 218 | 459 |
| 226 adn. | 485 |
| 241 | 449 |
| 253 | 475 |
| 261 | 495 |

| SEG XIX | SEG XXII |
|---|---|
| 2 | 1 |
| 7 | 5 |
| 15 | 9 |
| 37 | 61 |
| 38 | 63 |
| 49 | 88 |
| 124 | 124 |
| 167 | 142 |
| 248 | 177 |
| 319 | 274 |
| 322 | 275 |
| 335 | 373 |
| 336 | 374 |
| 342 | 375 |
| 373 | 405 |
| 384 | 453 |
| 390 | 455 |
| 394 | 459 |
| 396 | 461 |
| 401 | 466 |
| 587 | 508 |

| SEG XXI | SEG XXII |
|---|---|
| 6 | 2 |
| 10 | 3 |
| 18 | 5 |
| 24 | 6 |
| 42 | 9 |
| 45 | 10 |
| 51 | 12 |
| 66 | 39, 43 |
| 74 | 46 |
| 75 | 47 |
| 78 | 48 |
| 79 | 49 |
| 116 | 62 |
| 117 | 63 |
| 124 | 64 |
| 125 | 64 |
| 141 | 66 |
| 155 | 69 |
| 157 | 70 |
| 158 | 71 |
| 166 | 76 |
| 192 | vid. 68 |
| 196 | 80 |
| 202 | 81 |
| 206 | 75 |
| 317 | 95 |
| 318 | 96 |
| 319 | 97 |
| 320 | 98 |
| 322 | 93 |
| 392 | 100 |
| 470 | 108 |
| 541 | 131 |
| 552 | 133 |
| 586 | 138 |
| 619 | vid. 158 adn. |
| 629 | 142 |
| 732 | 154 |
| 743 | 155 |
| 769 | 158 |
| 806 | 163 |
| 825 | cf. 170 |
| 855 | 177, 200 |
| 866 | 200 |
| 880 | 200 |
| 894 | 200 |
| 914/20 | 200 |
| 928/29 | 200 |
| 932 | 200 |
| 934 | 200 |
| 947 | 200 |
| 949 | 200 |
| 959 | 200 |
| 966 | 200 |
| 976 | 200 |
| 994 | 200 |
| 1040 | 200 |
| 1043 | 200 |
| 1059 | 200 |
| 1094 | cf. 130 |

| *Syll.*³ | SEG XXII |
|---|---|
| 5 | 456 |
| 9 | 337 |
| 11 | 489 |
| 31 | 458 |
| 56 | 264 |
| 182 | 265 |
| 199 | 91 |
| 206 | 92 |
| 289 | 94 |
| 433 | 342 |
| 462 | 341 |
| 523 | 451 |
| 530 | 363 |
| 607* | cf. 465 |
| 646 | 405 |
| 671*A* | 452 |



| *Syll.*³ | SEG XXII |
|---|---|
| 747 | 371 |
| 785 | 507 |
| 801*D* | 453 |
| 813*C* | 471 |
| 835*A* | 467 |
| 859*B* | 477 |
| 884 | 406 |
| 903*B* | 468 |
| 903*D* | 469 |
| 952 | 314 |
| 972 | 440 |

| CIG | SEG XXII |
|---|---|
| *II 2214b. | 506 |
| 2222 | 507 |
| 2227 | 516 |
| IV 8103 | 84*b* |
| 9294 | 330 |

| SGDI | SEG XXII |
|---|---|
| 1694 | 487 |
| 2175 | 487 |
| 2287 | 487 |
| 5661 | 508 |
| 5663 | 500 |
| 5666 | 519 |
| 5668 | 516 |

| Raubitschek, *Ded. Ath. Akr.* | SEG XXII |
|---|---|
| 13 | 57 |
| 76 | 58 |
| 168 | 54 |
| 173 | 54 |

| Inschr. von Olympia | SEG XXII |
|---|---|
| 1 | 358 |
| 2 | 358 |
| 3 | 358 |
| 4 | 358 |
| 9 | 337 |
| 10 | 338 |
| 11 | 358 |
| 16 | 358 |
| 31 | 358 |
| 36 | 358 |
| 56 | 344 |
| 296 | 341 |
| 308 | 342 |

| F. de Delphes | SEG XXII |
|---|---|
| III i, n. 47/49 | 464 |
| 50/68 | 459 |
| 69 | 461 |
| 289 | 457 |
| 509 | 490 |
| 562 | 459 |
| III ii, n. 194 | 447 |
| 223/24 | 485 |
| III iii, n. 73 | 477 |
| 75 | 469 |
| 238 | 452 |
| III iv, n. 197 | 463 |
| III iv, n. 202 | 48[illegible] |
| 262/63 | 420 |
| 275 | 468 |

| IGRR | SEG XXI[illegible] |
|---|---|
| IV 943 | 507 |

| Peek, *Griech. Vers-Inschr.* | SEG XXI[illegible] |
|---|---|
| I 7 | 62 |
| 9 | 367 |
| 14 | 64 |
| 18 | 64 |
| 20 | 64 |
| 27 | 170 |
| 45 | 64 |
| 46 | 65 |
| 47 | 169 |
| 68 | 71 |
| 137 | 374 |
| 157 | 80 |
| 305 | 262 |
| 484 | 223 |
| 630 | 64 |
| 1223 | 81 |
| 1224 | 70 |
| 1225 | 69 |
| 1226 | 66 |
| 1276 | 420 |
| 1386 | 183 |
| 1670 | 489 |
| 1790 | 171 |

N.B. Credidimus nos debere numeros non omnes coacervare sed potiores exhibere: unde in titulis singulis, si (e.g.) numeros in IG et SEG exhibuerimus, non necesse est cum *Syll.*³ comparationem addere. Actum est ut lector quid quaerat facillime dignoscat, non ut nosmet ipsi bibliographiae velut molem ostentemus.